116 ISSN 0772-6384
XLe jaargang - 1

ten mandere

heemkundige periodiek voor izegem, emelgem en kachtem



MACHINES BOUCHERIE

Machines Boucherie nv
Plast-o-Form nv
Stuivenbergstraat 106
8870 Izegem
Tel. (051) 31 21 41 - Fax (051) 30 54 46

Drukkerij
STROBBE
Vakkundig en vooruitstrevend



Formulieren • Kalenders • Papier • Enveloppen • Tickets

tm TEN MANDERE

heemkundige periodiek voor izegem en omgeving

BESTUUR:
Voorzitter :
Dr. JEAN-MARIE LERMYTE
Kortrijksestraat 323, 8870 Izegem
tel./fax. 051/30 39 99

Ondervoorzitter :
ANTOON VANDROMME
Blauwhuisstraat 52, 8870 Izegem
tel. 051/30 31 35

Secretaris : ROBERT LEROY
Boomforeeststraat 49, 8870 Izegem
tel. 051/30 10 56

Ere-Penningmeester : ALBERIC DEPREZ
Roeselaarsestraat 6 bus 1, 8870 Izegem
tel. 051/30 28 48

Penningmeester : ANDRE MISTIAEN
Hondekensmolenstr. 24, 8870 Izegem
tel. 051/30 36 69

Archivaris : ANDRE DEMEURISSE
Baronielaan 33, 8870 Izegem
tel. 051/30 46 58

Hoofdredacteur : BART BLOMME
Europastraat 13, 8770 Ingelmunster
tel./fax. 051/30 03 67

Leden :
FREDDY SEYNAEVE
Elegastlaan 14, 8870 Izegem
tel. 051/30 58 31

RAF VANDENBERGHE
Meensesteenweg 77, 8870 Izegem
tel. 051/30 46 23

HENDRIK WILLAERT
Krommekeerstraat 5, 8755 Ruiselede
tel. 051/68 82 45

BERTRAND NOLF
Zevekotestraat 27, 8770 Izegem
tel. 051/30 74 30

ANDRE BOURGEOIS
Sint-Tillostraat 9, 8870 Izegem
tel. 051/30 19 06

ANTOINE MALLISSE
Meensestraat 149, 8870 Izegem
tel. 051/30 51 53

REDACTIE :
Bart Blomme
Jean-Marie Lermyte
Antoon Vandromme
Raf Vandenberghe

e-mail: Tenmandere@hotmail.com

R. DEVOS, De houten schoenleest 3
K. HIMPE, Vlaamse Studie- en Vormingskring
Winnaar van de Izegemse cultuurtrofee 1999 9
M. DELANGE, Zedendelict in Ingelmunster
anno 1746 12
A. FORSTER, Het werkboekje van Albert Dewiele 15
J. MALLISSE, Een gedicht van Guido Gezelle
opgedragen aan Karel Cools 19
A. VANDROMME, Feest in Tielt om Izegemse stichting 21
B. NOLF & A. VANTHOURNOUT, Izegemse figuren
Willy Verledens 24
R. LEROY, Actueeltjes nr. 62
1999 in woord en beeld 31
A. VANDOORNE, Het "werk van het pakje" 53

Verantwoordelijke uitgever : Jean-Marie LERMYTE, Kortrijksestraat 323, 8870 Izegem.
Elke auteur is verantwoordelijk voor de inhoud van zijn bijdrage en ontvangt 15 overdrukken.
Voor gehele en gedeeltelijke overname is de voorafgaandelijke toestemming van de heemkundige kring en de auteur vereist.
Bankrekeningnummer : 472-4353811-45. Wie het lidmaatschap betaalt ontvangt de 3 nummers van de lopende jaargang.

ALG. NUMMER **116**, 40ste JG. NR. 1 (april 2000)

LIJST ERELEDEN 2000

de lijst werd op 25/04/2000 afgesloten

In Izegem :

Allewaert, Luc, Marktstraat 14
Artex, Roeselaarsestraat 594
Basisschool, H.-Familie, Leenstraat 110
Basisschool, St.-Pieter, Prinsessestraat 15
Basisschool, St.-Rafaël, Baronielaan 19
Boucherie, Bart, Ambachtenstraat 84
Boucherie, Christiane, Abelestraat 61
Boucherie-Verfaillie, Bart, Wallemotestraat 79
Boucherie, N.V., Stuivenbergstraat 106
Bral-Dejonghe, Rudi, Ardooisestr.62
Bruyneel, Roger, Ingelmunsterstraat 57
Christiaens, Roselin, Grote Markt 17
Claeys, Jozef, Manegemstraat 39
Compernolle, Etienne, Heibrugstraat 17
Cornillie, Ann, Kruisstraat 4
D'Artois Johan, Hondekensmolenstraat 12
D'Haeyere-Decrock, Geert, Reperstraat 14
Decoene, Jozef, E.H., Kerkplein 13
Decoene, Pierre, Kortrijksestraat 319
Deforce, Marie-Claire, Nederweg 55
De Forche, Christiaan, Nieuwstraat 27 bus 7
Degezelle, Lucien, Nieuwstraat 4
Demey, Johny, Kortrijksestraat 321
Demoen, Daniël, Sint-Crispijnstraat 26
De Muelenaere, José, Kasteelstraaat 26
Denys, Roland, Kortrijksestraat 109 bus1
Derluyn, Jan, Meensesteenweg 83
Derolez, Jacques, Bellevuestraat 45
De Smedt, Dirk, Boomforeeststraat 3
De Vlieghere, Luc, Melkmarktstraat 3
Devoldere, Gaspard, B.de Pélichystraat 14/2
Dubaere, Ludwig, E.H., Ter Beursplein 1
Dumoulin, Christiaan, Kerelstraat 4
Dupont Jim, B. de Pélichystraat 34
Duyck, André, St.-Jorisstraat 55
Duyvejonck, Paul, Pieter Baesstraat 23
Eeckhout, Gabriel, Heilig-Hartstraat 7 bus 5
Flamez, José, Bosbeekstraat 3
Guillemyn, Antoon, Meensesteenweg, 88
Handsaeme, Roland, Gentseheerweg 82
Hanssens, E.H. Staf, Roeselaarsestraat 53
Herman, Raphaël, Stijn Streuvelsstraat 26
Joos, Maurits, Kloosterstraat 4
KBC-bank, Marktstraat 32
Kemp, autobedrijf, Rijksweg 4
Kemp, Marc, Gentseheerweg 45
Lannoo, Luc, Vlietmanstraat 2
Lavaert, Anna, Rode Poortstraat 8
Lecluyse, Eddy, Abelestraat 25
Loontjens, Alfons, Nieuwstraat 22
Maertens, Erik, Kerelsstraat 13
Maertens, Raf, Lendeleedsestraat 12/1
Maes, Bernard, Gentseheerweg 102
Malfait, Luc, Schoolstraat 32
Mallisse, Jeroom, Populierenstraat 4
Marannes, Valere, Ingelmunstersestraat 70
Naessens, Maurice, Ingelmunstersestraat 50
Nollet-Vanneste, Tony, Kardinaal Cardijnlaan 1
Pattyn-Claeys, Diederik, Slabbaardstraat-zuid 8
Rosseel, Luc, Roeselaarsestraat 95
Sagon, Luc, Gentsestraat 19
Sagon-Vanden Avenne, Fernand, Gentsestraat 17
Seynaeve, Jozef, Burg.V.d. Bogaerdelaan 93
Seynaeve, Luc, Slabbaardstraat-noord 84
Spriet, Noël, Sint-Antoniusstraat 17
Strobbe, Firma, Kasteelstraat 1
Strobbe, Michaël, Groenstraat 5
Strobbe-Cardoen, Dirk, Gentseheerweg 98
Strobbe-Hochepied, Marc, Wallemotestraat 77
Strobbe-Staessens, Luc, Vredestraat 1
Terryn-Declercq, Rik, Melkmarkt2 bus 5
Thibau, Eric, Rozelaan 75
Vanackere, Herwig, Prinsdomlaan 39
Vanbeckevoort, Jaak, Meensestraat 133
Vandeputte, Didier, Nederweg 14
Vandeputte, Genoveva, Gentsestraat 84
Van Der Haegen, Albert, Baronielaan 26
Vandevoorde, Wilfried, Wilgenstraat 1
Vandewaetere, Walter, Molenweg 3
Vandewalle, Antoinette, Nieuwstraat 9
Vandommele, Kris, H. Dunantstraat 34
Vandommele, Roger, Sint-Rafaëlstraat 17
Vandorpe, Gerard, Ter Wallenstraat 34
Vandorpe, Marcel, Negenhoekstraat 9
Vandorpe, Roger, Roeselaarsestraat 457
Vandromme, Willy, Baronstraat 112
Vanhaverbeke, Flore, Ommegangstraat 9/3
Vanhaverbeke-Leroy, Luc, Mentenhoekstraat 131
Vanlerberghe, José, Hogestraat 41
Van Walleghem, Dirk, Slagmeersenstraat 41
Velghe, Joris, Kortrijksestraat 46
Vens, Werner, Merelstraat 3
Verbeke, Firmin, Nederweg 37
Verbeke, Joris, Krekelstraat 33
Verhaeghe, Frits, Jan Breydelstraat 49
Verhaeghe, Luc, Oekensestraat 29
Verledens, Willy, Peter Benoitstraat 11
Vermeulen,Marie-José, Brugstraat 30
Viaene, Anna, Krekelstraat 59
Wybo, Monique, Kokelaarsestraat 107
Wylein, Freddy, 11-julistraat 11
Zusters van Liefde, Roeselaarsestraat 47
Zusters van Maria, Gentsestraat 31

DE HOUTEN SCHOENLEEST

Roger Devos

Hedendaags worden nog weinig, om niet te zeggen GEEN leesten meer van hout gemaakt. Zoals de meeste actuele gebruiksvoorwerpen, is men ook hier al enkele jaren overgeschakeld naar kunststof, polystyreen of ook polyethyleen; plastic dus.
Waarom? In tegenstelling met het hout, dat een levende materie is en onderhevig aan temperatuurverschil, is de kunststof helemaal niet onderhevig aan uitzetten bij vochtigheid, of inkrimpen bij uitdrogen.
Omtrent de houten schoenleest, dient men in de eerste plaats terug te gaan naar de oorsprong; dus de boom. Om tot het eindproduct, de leest, te komen, gaat een heel lange en arbeidsintensieve voorbereiding vooraf.
We kunnen die voorbereiding in drie fasen onderscheiden:
A. De boom - de bruikbare houtsoorten
B. Het zagen - hoe komt de houtblok uit de boom ?
C. Het drogen van het hout.

De boom

Twee soorten hout komen hierbij vooral naar voor. De *beukenboom*, gewoon de inlandse witte of rode beuk, en de *charme* of *charmille*, die wel het beste en het duurzaamste resultaat geeft. Wij noemen deze houtsoorten *ernten* of *steenbeuk*. Waar de inlandse beuk eerder vlug groeit, een tamelijk omvangrijke boom is, staat daar tegenover de charme, als een traaggroeiende soort, met heel dichtbij elkaar liggende jaarringen en dus veel hardere en zeer compacte materie. Deze boom kan men nog hier en daar vinden in Belgisch Lotharingen en nog meer in Frankrijk, de streek van de Somme en de Marne. Wanneer men in de jaren 1945 tot 1970 bomen uit deze regio aankocht, dan was men praktisch zeker in tal van exemplaren soms tamelijk grote stukken schrapnel-ijzer te vinden, overblijfsels vanuit W.O.I. Als een bandzaag op een dergelijk stuk stootte, dan had ze zeker haar beste tijd gehad en was er urenlange slijpen vandoen om ze weer bruikbaar te maken.

Bijzondere uitleg omtrent de *Charme*

Op zoek gaande in een uitgebreid Franstalig woordenboek vindt men bij het woord *Charme*: "Arbre de haute tige lisse, du groupe des culpifères. Son bois est très dur et blanc. Dans la même sorte, on trouve l'hêtre et le chêne (ex. Dictionnaire explicatief Quillet).

Het zagen - hoe komt de houtblok uit de boom?

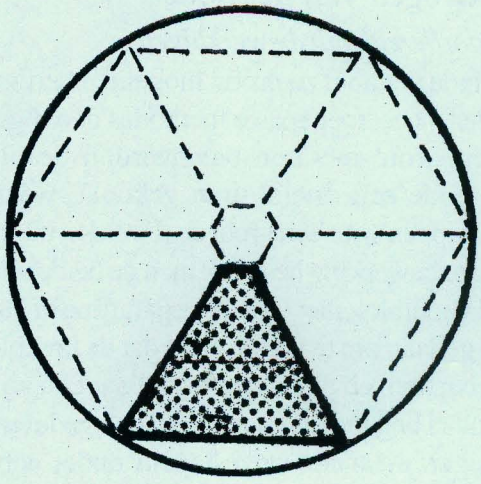

Fig. 1. Bovenzijde van een deel van de boom met uittekening van de houtblokken.
De zoolkant van de leest is steeds gericht naar de bast van de boom.

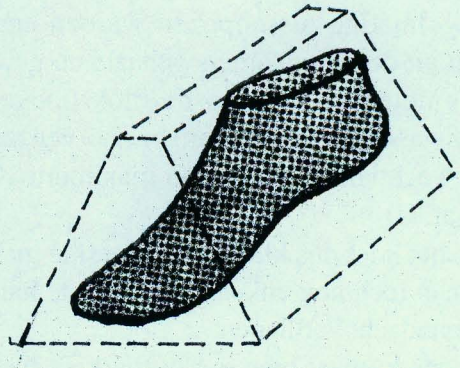

Fig.2. De vorm van de houtblok waaruit de leest komt.

De bomen werden naar lengte en naar omtrek gemeten, en dan volgens een bepaald schema in stukken gezaagd, om dan naar lengte en breedte te worden geprofileerd zoals fig. 2 aantoont.
De persoon die de afzonderlijke blokken uit de boom diende te zagen, moest zeker heel goed doorzicht hebben in de manier waarop hij een houtblok zou uitzagen. Soms gebeurde het wel, wanneer hij een stuk boomstam in twee of meer delen splitste, dat er onbruikbare stukken waren. Soms waren er met ijzerinslag of zelfs loden en koperen kogels, ook wel eens met rotte of gesprongen delen.

Het drogen van het hout

De voorbereidende bewerkingen

Teneinde het hout zo droog mogelijk te krijgen was een der meest toegepaste methodes de volgende.
In een grote metalen bak werden de blokken gedurende een drietal uren gekookt, waarbij de boomsappen voor een groot deel werden uitgekookt.
Na deze bewerking bestreek men de beide uiteinden van de houtblok met vloeibare paraffine of hars. Dat werd gedaan om te voorkomen dat de houtblok zou gaan barsten, en aldus niet bruikbaar zou zijn.
Het aldus behandelde hout werd dan gedurende zes tot negen maanden opgestapeld onder een groot afdak waar het door inwerking van de wind en ook wel van de zon, nog een deel van zijn vochtigheid kwijt raakte.
Een volgende stap in het droogproces was het opstapelen der blokken in droogkamers en onder invloed van een centrale verwarmingsinstallatie, waar ze tot drie maanden werden uitgedroogd onder een temperatuur van 60 à 70 ° C.
Met regelmatige tussenpozen werden een paar blokken uit de droogkamers gehaald en gewogen. Telkens noteerde men op de blok hoeveel het gewicht was en tenslotte kwam men tot een resultaat dat een vochtigheidsgraad van maximum 10 à 12 % aangaf.
Nu was het hout dus klaar om de leest te maken
We dienen toch nog enkele zaken aan te halen die wel de aandacht verdienen.

1. Wie ons klimaat hier een beetje kent weet wel hoe het hout eraan onderhevig is. Men moet maar eens nagaan op welke wijze een deur kan reageren op vocht en droogte. Om dus zoveel mogelijk alles in de hand te hebben, werden de houtblokken die men gebruikte, bij tijd en wijl met een speciaal apparaat en onder elektrische impulsen nagezien.
2. Een tweede punt is de nieuwste methode om het hout zo vlug mogelijk droog te krijgen, namelijk het drogen bij middel van hoogfrequente gloeilampen in een langzaam voortschrijdende droogtunnel. Dit zou het hout in ± 48 uur volledig droog krijgen. Alhoewel ik enkele jaren terug een bezoek bracht aan dergelijke instelling, heb ik nog steeds vragen of dit wel het goede proces is.

Na de voorbereiding volgt :
het maken van de houten leest: het eerste model of moerleest, het grof en fijn draaien, de diverse wijzen van afwerking, andere toepassingen van de leest.

Het eerste model - de moerleest

Zoals de kledingmode varieert, zo ook de schoenmode. Fijne, smalle, brede neuzen; lage, halfhoge en hoge hakken, platte schoenen (ballerina's) laarzen, enz. ...
Aan de basis van elke soort schoen ligt het model of de vorm van de leest. Soms is er een duidelijke afspraak tussen de schoenfabrikant en zijn leverancier van de leesten. Meestal gaat een gesprek met de leestenmodelmaker vooraf. Ook kan een uit den vreemde meegebrachte nieuwigheid de aanleiding tot een variatie geven.
Na tal van aanwijzingen, aanpassingen, eventueel met het maken van een eerste monster (staal) van een schoen, en een akkoord tussen fabrikant van schoenen en de leestenmaker, volgt de procedure van de monstercollectie. Is het vooruitzicht positief of negatief? In het eerste geval kan men starten met een bestelling van leesten.

Het grof en fijn draaien

Vroeger gebeurde het grof of voordraaien niet. De leest werd eenvoudig gekopieerd volgens de moerleest, en men kon met aanpassing van een pantograafstel, de maten vermeerderen of verminderen.
De moerleest volgde een bepaald sjabloon en de nagemaakte leest werd door sneldraaiende mesjes op deze wijze nagebootst.
Eerst werkte men met één nagevormde leest; achteraf werden er een paar, en tenslotte kwam men

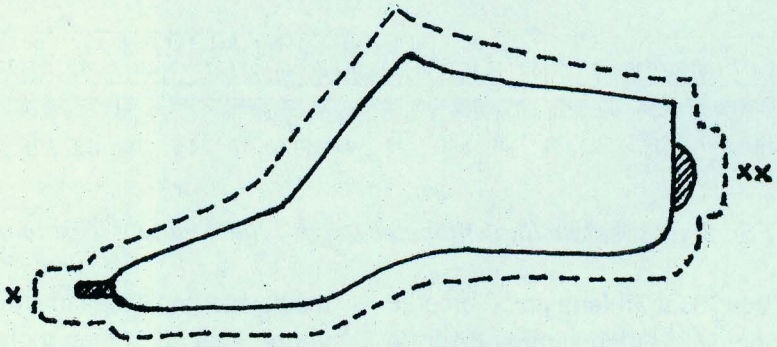

Fig.3. (---) voordraai-vorm
(—) uitgedraaide leest

x en xx plaats waar de blok in de draaibank is vastgedrukt

tot een resultaat dat op maat van één moerleest er twee paar kopies werden gedraaid.
Omdat de tweede en derde wijze heel wat meer secuur aangepast dienden te zijn, hoefde men vooraf de vormen grof voor te draaien. Men maakte het gevraagde model met ± 1,5 à 2 cm meer omvang zodat de messen op de fijndraaibank heel wat minder het teveel aan hout moesten wegnemen.
Op deze wijze kon men, vertrekkend van een gegeven model, tot 4 maatsteken onder en tot 5 à 6 maatsteken boven de modelmaat een leestvorm maken.
Dergelijke wijze van werken, die niet iedereen zo maar aankon, en die heel wat inzicht en aanpassen vergde vanwege de bediener van de kopieer-draaibank, diende aangeleerd. Daarom was de leestendraaier vaak aangewezen op een secure controle van zijn werk. Meestal werd dit nazicht uitgeoefend door de leestenmodelmaker. Deze beschikte dan ook over een aantal tabellen die de verscheidene maatsystemen opgaven.
De meest bekende en gebruikte maten in lengte en wijdte waren: de Franse, de Engelse en de Duitse steek, die dan ook hun eigen specifieke wijdtetabel hadden. De vergelijking van de maten was als volgt: 1 Franse lengte 6,6 mm, 1 Engelse lengte 8,25 mm, 1 Duitse lengte 6,6 mm. 1 Franse wijdte 5 mm, 1 Engelse wijdte 3,4 mm, 1 Duitse wijdte 4 mm.
Buiten deze, als standaardmaten aangenomen stelsels, moest men soms ook rekening houden met een paar heel uitzonderlijke buitenbeentjes.
Dit was het geval voor het Amerikaans systeem, dat met inches (duimen) en half-inches werkte als lengtemaat en in het wijdtesysteem enkel 3 mm verschil had.
Een tweede eigenaardigheid was het stelsel dat men volgde bij het Belgisch leger waar men toen eenvoudigweg het tiendelig stelsel volgde en dus de lengte- en wijdtematen per centimeter en halve centimeter volgde. Zo ziet u dat er soms heel wat berekend en nagezien diende te worden en dat men heel wat moest noteren, wilde men geen onherstelbare fouten maken.
Hoe komt men tot de berekening van de wijdtemaat in het Franse stelsel?
Bv. Hoe wijd meet een leest op de balmaat (het breedste gedeelte van de voet, dus op de knokkel en op de kleine teen)?

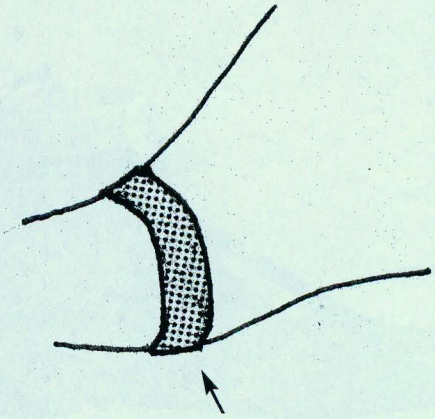

Fig. 4. plaats waar men met een speciale lint-centimeter de wijdte van de leest meet.

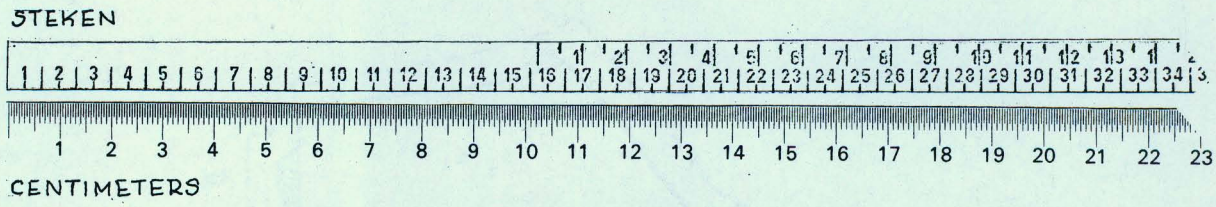

Fig. 5. de speciale lintcentimeter om de wijdte van de leest te meten

We vertrekken van een maat 38 lang en 5° breedte of wijdte. Men telt beide getallen samen, deelt de som door 2 en men heeft de juiste balmaat. Dus 38 + 5 = 43 : 2 = 21,5 cm.
Een leest 38 breedte 5 moet juist 21,5 cm balmaat hebben.
Een leest 41 breedte 6 moet juist 41 + 6= 47:2= 23,5 cm balmaat hebben.

Het ligt niet in onze bedoeling hier alle diverse maatsystemen te gaan uiteenzetten, maar op wat vooraf gaat heeft men toch een basisbegrip van het opmeten en controleren van een gedraaide leest. Dat op de persoon die de kopieerbank bediende, en de leestenmodelmaker een grote verantwoordelijkheid rustte is dan ook evident.

Over de speciale lintcentimeter die men gebruikt, willen we ook nog een paar inlichtingen kwijt. Ten einde een zo exact mogelijke maat te hebben waren

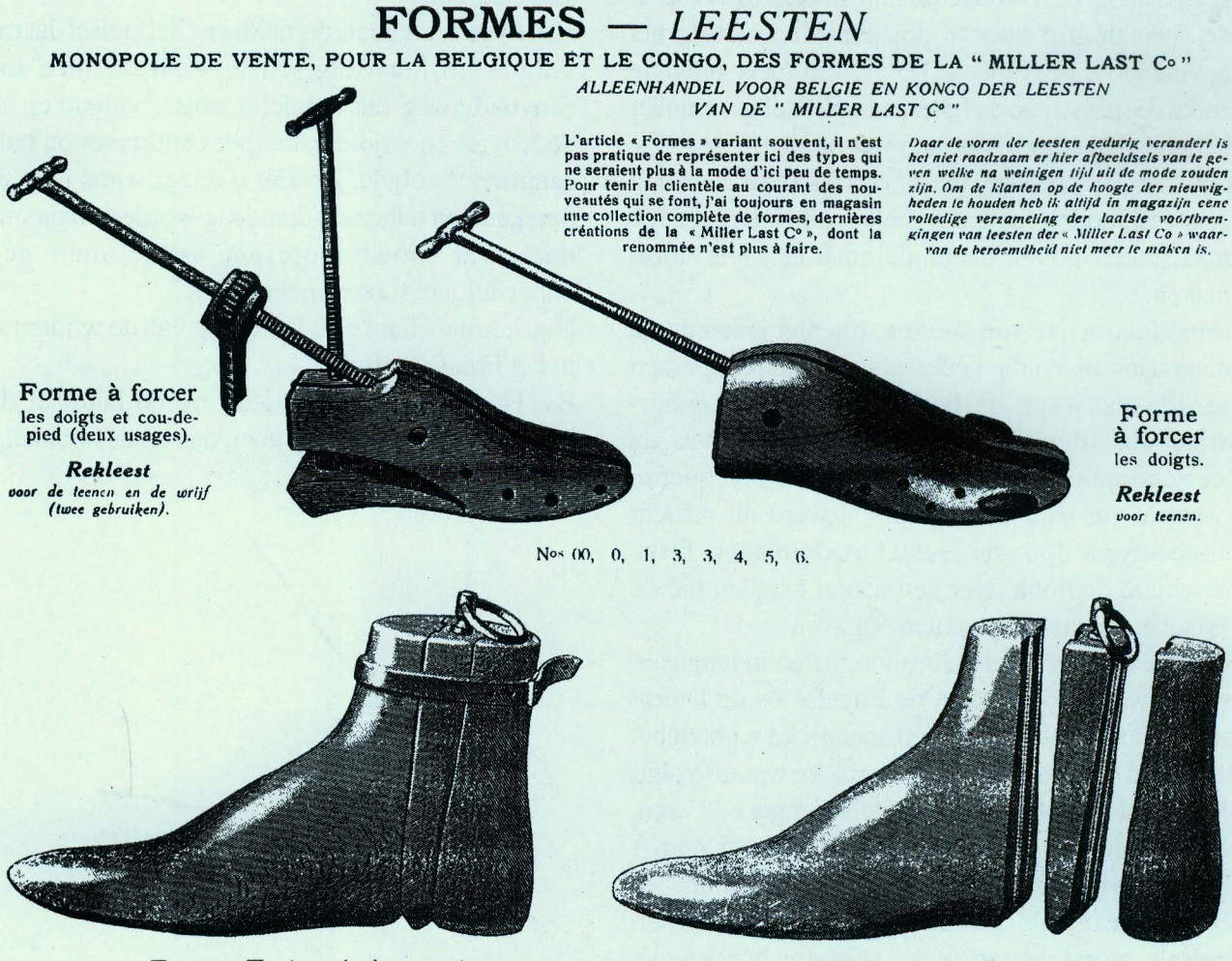

Formes Embauchoirs pour hommes et dames. — ***Fatsoenleesten*** *voor man- en vrouwenschoenen.*

Fig.6. Uit "Novihomme - Machines et Fournitures pour Chaussures"

Fig 7. Een paar uitvoeringswijzen van een leest

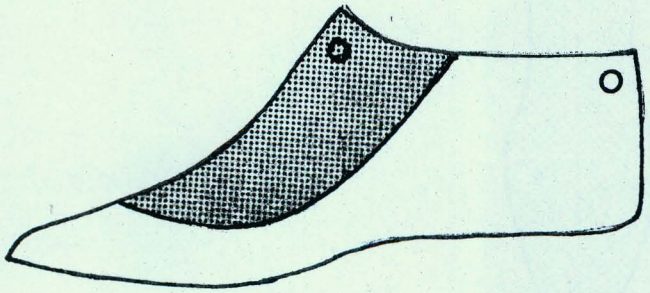

Leest met uitneembaar schuif of dop

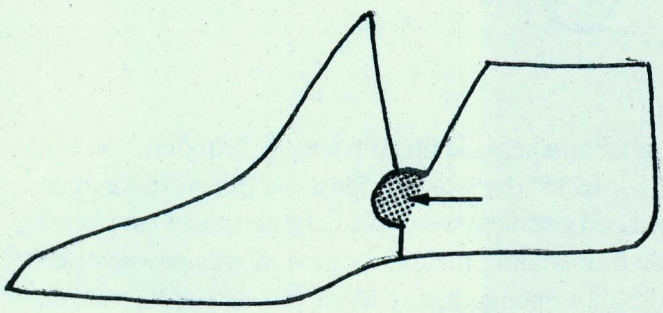

De toeklapbare of knackleest

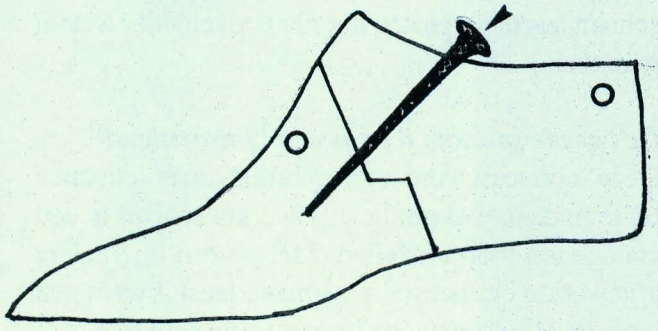

De tweedelige leestvorm, meestal gebruikt door de voor firma's thuiswerkende schoenmakers. Bemerk de grote houtschroef die beide delen samenhoudt

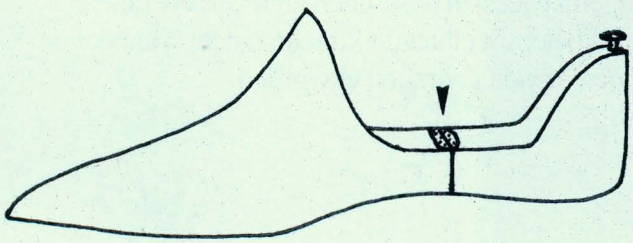

De opvulleest, gebruikt om in een uitstalraam een getoonde schoen een betere vorm te geven. De leest had in het midden een scharnier en kon zo toegeklapt worden.

deze lintmeters binnen hun weefpatronen doortrokken met ultra fijne koperen draadjes om alle mogelijke onjuistheden bij het meten te beletten (dus geen uitlengen of inkrimpen van de lintmeter) (een paar dergelijke lintmeters heeft het museum zeker).

Soorten leesten

Men heeft verscheidene bewerkingen van de leesten. Deze leesten van de handwerker waren volledig of bijna volledig van hout.

De leesten die men gebruikte in een schoenfabriek waren onderaan op het zoolvlak bekleed met een ijzeren beslag. Deze metalen plaat zorgde ervoor dat de nageltjes en de krammetjes niet in het hout terecht kwamen, maar platgedrukt werden door de metalen zoolplaat.

Het is niet onze taak de diverse werkwijzen van het schoenmaken aan te tonen, en daarom houden we het enkel bij de leest alleen.
Het spreekwoord "schoenmaker blijf bij uw leest" kunnen we wel zo zeggen: "leestenmaker blijf bij uw leest".

De oudste gebruikte leest was wellicht *de rechte leest*. Voor één paar schoenen werd in de 16de -17de - 18de en gedeeltelijk in de 19de eeuw slechts één leest gebruikt.
De klant kreeg van de schoenmaker twee authentieke schoenen. Hierbij staat het bekend dat menig heer zijn nieuwe schoenen een tijd lang door zijn knecht liet dragen. Wanneer de schoenen dan meer en meer de gewone voetvorm hadden aangenomen, dan pas ging de heer zelf zijn nieuwe schoenen aantrekken. Dateert de spreuk "Hij weet best waar het schoentje wringt" misschien uit die jaren?

Naast de besproken leestvormen waren er in de vorige eeuw reeds enkele speciale leestvormen in gebruik, die we hier zeker niet ter zijde mogen laten bij deze uiteenzetting betreffende de leest.
Voorstellingen van deze bijzondere exemplaren werden gevonden in een 19de eeuwse catalogus die in het Izegems Nationaal Schoeiselmuseum berust. Dit lijvig boek dateert uit 1865 en werd uitgegeven door Ed. Noirhomme, Rue d'Angelterre, 42-45, Bruxelles - midi. Deze tweetalige catalogus droeg als titel : "Machines et Fournitures pour Chaussures.

De eerste speciale leest is hier een "rekleest".
Voor de Tweede Wereldoorlog spraken de Izegemse



Fig. 8. Bij een rechte leest zijn de twee helften van die leest volkomen gelijk.

schoenmakers die op zo'n leest gebruikten, van een "wij-leest" dat was een leest die in een spannende schoen gestoken werd (die liefst een nacht lang langs de binnenzijde met water gevuld was geweest) en die dan opengedraaid werd om de wijdte van de schoen iets te vergroten door het bovenleder wat uit te rekken.

De tweede speciale leest is een "fatsoenleest".
Deze soort leest werd nooit gebruikt om er schoenen op te maken, wel om de afgewerkte schoen in een etalage ten toon te stellen. Met zo een bijzondere afgewerkte en meestal geverniste leest, kwam een waardevolle schoen nog beter tot zijn recht en oogde hij beter.
Dergelijke leesten bestonden uit meerdere delen, dit om ze beter uit elkaar te kunnen halen, wanneer de schoen diende gedragen te worden.

VLAAMSE STUDIE- EN VORMINGSKRING WINNAAR VAN DE IZEGEMSE CULTUURTROFEE 1999

Kurt Himpe

Op donderdag 28 oktober 1999 werd de cultuurtrofee 1999 aan de Vlaamse Studie- en Vormingskring (VSVK) uitgereikt. De verdiensten van de vereniging en van de vrijwilligers werden in de verf gezet door Geert Orgaer, voorzitter van de Stedelijke Raad voor Cultuurbeleid. De trofee, een schilderij van Myriam Leenknecht, werd door schepen Gerda Mylle overhandigd. Tussendoor brachten leerlingen van de Stedelijke Academie voor Muziek en Woord gesmaakte poëzie.

De voorzitter van de Stedelijke Raad voor Cultuurbeleid lichtte de motivatie van de jury toe. Er waren voldoende argumenten om de Cultuurtrofee 1999 aan VSVK te schenken. VSVK geeft de strijd voor de emancipatie van de mens door de cultuur, die kennis, inzicht, smaak en kritische zin impliceert (door debatten en kunstcursussen) niet op. "Want is het niet een vereniging zoals VSVK die aan cultuur opnieuw de functie wil teruggeven van kritische factor ?" Het was onder leiding van Dr. Niko Proesmans dat een veertiental initiatiefnemers in 1979 vorm gaven aan de Vlaamse Studie- en Vormingskring. Tijdens de stichtingsvergadering op 26 september 1979 werd de doelstelling van de vereniging geformuleerd:

"Er bestond in Izegem al lang behoefte aan een culturele vereniging die Vlaams-nationaal geïnspireerd is. Met de stichting van VSVK hebben de initiatiefnemers deze leemte willen opvullen.

Ze zien de Vlaams-nationale grondslag van deze vereniging ruim. Enerzijds zijn ze voorstander van een federale hervorming van de staat. Daarmee



Op 26 februari 1999 opende V.S.V.K Izegem een tentoonstelling met werk van Tsjechische grafici.

heeft de VSVK tevens een opdracht in de Vlaamse beweging in de breedste zin van het woord: volledige ontplooiing en ontvoogding van alle lagen van de bevolking, aandacht voor alle problemen waar de gemeenschap voor staat, van welvaart tot welzijn, van tewerkstelling tot milieubehoud en -herstel.
Anderzijds wil de VSVK, die trouwens los staat van elke partijpolitiek, open staan voor alle geïnteresseerden.
Op die wijze kunnen de activiteiten van de VSVK een ontmoetingspunt zijn voor al wie de zorg deelt voor de volledige ontplooiing van de Vlaamse gemeenschap."

Causerieën met gerenommeerde sprekers

Tijdens het twintigjarig bestaan slaagde de vereniging er in om een brede waaier van onderwerpen aan bod te laten komen. Van wapenhandel, euthanasie, emotionele intelligentie, de toekomst van onze instellingen, de voor- en nadelen van Vlaamse onafhankelijkheid tot gespreksavonden over Studio Brussel en de nieuwste spraaktechnologie. Zoals in de beginselverklaring in 1979 werd geformuleerd, zijn alle domeinen van de samenleving daarin te vinden.

Het VSVK-bestuur maakte het zich in die jaren niet gemakkelijk. Zowel onder de voorzitters Dr. Niko Proesmans en Geert Orgaer, als onder de huidige voorzitter Erik Vandewalle, trachtte men voor die boeiende onderwerpen onderlegde sprekers te vinden. De winnaar van de Cultuurtrofee 1999 kan nu al terugblikken op een lijst van gerenommeerde gastsprekers: professoren en filosofen van elke Vlaamse universiteit, politici van allerhande strekkingen, éminences uit diverse vakgebieden,...

Sinds 1979 kwamen onder andere Ludo Abicht, Vic Anciaux, Gerard Bodifée, Jacques Claes, Eric Defoort, Patricia De Martelaere, Zana A. Etambala, Jan Hautekiet, Hugo Schiltz, Eric Suy, Dirk Sterckx, Etienne vermeersch, Jan Wauters... naar Izegem als gastspreker voor VSVK. (Vroegere) inwoners van Izegem zoals Ludo Beheydt, Geert Bourgeois, Max Wildiers, Jean-Marie Lermyte en Paul Witdouck fungeerden in de loop van de VSVK-werkjaren ook als spreker.

Wat begon met jaarlijks vier causerieën, groeide uit naar zes vaste jaarlijkse gespreksavonden en debatten. De vaste stek in de bar van de Izegemse Academie voor Muziek en Woord werd al enkele keren noodgedwongen verlaten. Omwille van de aard van de voordracht (zoals de gedemonstreerde uiteenzetting over de nieuwste spraaktechnologie door een medewerker van Lernout & Hauspie), of omwille van het verwachte aantal aanwezigen. Zo noteerde het bestuur voor het debat over "De toekomst van de instellingen" 148 aanwezigen. Voor de voordracht over de "Opgravingen in Sagalassos" was het auditorium van de Muziekacademie zelfs te klein. Voordrachten door Izegemnaars waren ook dikwijls een enorm succes. Leraar Paul Witdouck wist 198 mensen te boeien met zijn mening over "Emotionele intelligentie".

Sinds september 1984 geeft VSVK een activiteitenblad uit. Op 4 bladzijden -8° stelt de vereniging de spreker voor en wordt een korte inleiding gegeven op de voordracht. Sinds het werkjaar 1999 wordt elke uitgave van het activiteitenblad op 1700 exemplaren uitgegeven en tot ver buiten de Izegemse grenzen verspreid.

VSVK telt geen leden, maar wel abonnees. De nu gekende abonnementen werden ingevoerd in het werkjaar 1986-87. Met dit eerste abonnement kon je naar alle voordrachten, toen vijf per werkjaar.

De Izegemse gesprekken

Hoogtepunten in de voorbije VSVK-werkjaren waren ongetwijfeld de "Izegemse gesprekken". In de loop van 1981 en 1982 werd een reeks voordrachten georganiseerd waarin de toenmalige grote politieke families werden vertegenwoordigd. Professor Hendrik Brugmans had het over "De kristen-demokratie en haar toekomst", gevolgd door Pol Goossens, toenmalige hoofdredacteur van *De Morgen*, over het socialisme. Professor Adriaan Verhulst (over het liberalisme) en Vic



De bestuursleden van V.S.VK. bij de overhandiging van de cultuurtrofee 1999.

Anciaux (over het Vlaams-nationalisme) sloten de reeks af.

In het voorjaar van 1982 mondden die voordrachten uit in een brochure: niet alleen de vier referaten zijn erin terug te vinden, er werd telkens ook een korte inleiding geschreven.
Alleen de tekst van Pol Goossens is er niet in terug te vinden (omwille van tijdsgebrek), wel vervangende teksten van Jan Ceuleers en Dirk Vermeulen. Van die brochure werden er maar 250 exemplaren gedrukt.

Kunstzinnige vorming, tentoonstellingen en bedrijfsbezoeken

In het activiteitenblad van VSVK worden ook de cursussen "Kunstzinnige vorming" aangekondigd. Deze cursussen zijn nog altijd niet opgenomen in het daarnet vernoemde abonnement.

Geleid door professionele lesgevers worden de ingeschrevenen ingewijd in diverse onderwerpen. In de voorbije jaren werd succesvolle kunstzinnige vorming over art-deco, Roger Raveel, Griekse kunst, Richard Wagner, moderne schilderkunst,... aangeboden. Soms zijn deze cursussen gekoppeld aan bezoeken aan unieke tentoonstellingen zoals de Europaliatentoonstelling Tsjechië (1998) en de tentoonstelling Carolus (1999).

VSVK nam soms ook zelf het initiatief voor het organiseren van tentoonstellingen. Zo kon je van 3 tot 27 oktober 1987 in het Izegems stadhuis terecht voor "Bosch in het Prado", een initiatief van VSVK en Europalia. Andere voorbeelden van zulke tentoonstellingen zijn "Pieter Breughel de Oude - een imaginair museum" (1989), "Hugo Van der Goes" (1990) en "Tsjechische grafiek" (1998).
Sinds het werkjaar 1997-98 bewandelt VSVK ook een nieuw pad: het organiseren van bedrijfsbezoeken (onder andere aan steenbakkerij Ampe, de Izegemse bedrijven Winsol en Boucherie, de elektriciteitscentrale Ruien) bleek een gat in de Izegemse culturele markt.

Zoals de voorzitter van de Stedelijke Raad voor Cultuurbeleid op de uitreiking stelde: "De veranderingen en evoluties volgen zich in recordtempo op" en hij besloot met de volgende raad van de Griekse wijsgeer Heraclitos aan het bestuur van VSVK: "Je moet niet op je lauweren rusten. Want als je dat probeert, zak je erdoor."

Bronnen

Persknipsels *Het Volk* en *Het Nieuwsblad* (30-31/10/1999)
De Izegemse gesprekken (1982, Izegem)
Gelegenheidsrede van Geert Orgaer, voorzitter van de Stedelijke Raad voor Cultuurbeleid, in de gemeenteraadszaal op 28 oktober 1999
VSVK-archief
HIMPE, K., *Vlaamse Studie- en Vormingskring viert 20-jarig bestaan*, in *Wij, Vlaams-nationaal weekblad*, 9 september en 16 september 1999, 44ste jaargang, nrs. 35 en 37.

ZEDENDELICT IN INGELMUNSTER ANNO 1746

Michaël Delange

De derde kerstdag van 1746 is voor Marie Catharine D'Hooghe een afgrijselijke dag geweest die zij zich ongetwijfeld haar hele verdere leven lang heeft herinnerd. Marie Catharine, beroepsmatig actief in de *"landtsneerijnghe & weefverije"*, was toen 45 jaar oud (bijna 46) en de trotse moeder van de vier kinderen van haar echtgenoot Michiel vande Peene, net als zijzelf geboren in Lendelede. Die namiddag, rond een uur of drie, passeerden zij en haar dochtertje, Maria Theresia vande Peene, gepakt en gezakt met hun inkopen van op de markt van Ingelmunster, langs Ingelmunsterbos (zie foto: renteboek van Ingelmunster, 1639-1641, f. 225v; merk op dat de marktplaats van Ingelmunster tijdens het Ancien Régime niet voor de kerk lag, maar wel aan het begin van de Bruggestraat). Hun tocht naar huis in Emelgem zal dus langs de huidige Weststraat gelopen hebben en daarna via de straat richting wijk Nachtegaal (huidige Gistelstraat). Aan het bos werd hun wandeling echter heel abrupt onderbroken, toen een zekere Francies Kesteloot fs Adriaen ineens uit de bosjes opdook en Marie Catharine vastgreep!

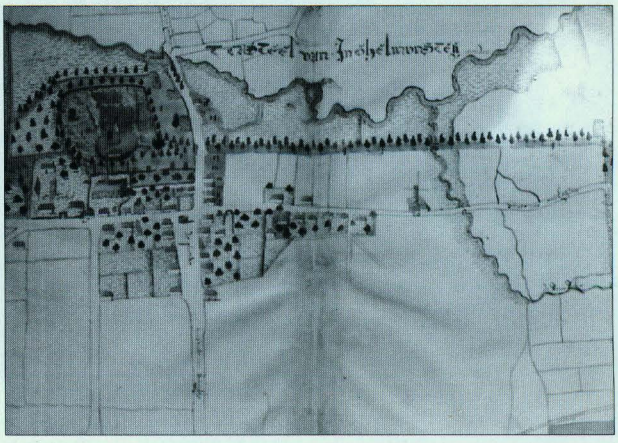

Foto uit het renteboek van Ingelmunster (R.A.K. 403) (foto S. Verscheure)

"Den duijvel draeght mij wegh of ick sal u mor Dieu een kint maecken eer ghij uijt den bosch sult gaen!" schreeuwde hij en trok moeder Marie Catharine het bos in. Gillend en tierend verzette zijn slachtoffer zich zo goed en kwaad als ze kon, zichzelf *"trachtende in eerbaerheijdt te deffenderen"*, maar tegen het brute geweld van Kesteloot was geen kruid gewassen. Hij wierp haar op de grond, ging op haar liggen en, *"naer dien hij nogh op gheraept hadde de rocken ende hemde vande deposante & haer met gewelt bloot gheleijd hadde"*, siste hij: *"Sacker dieu, light stille! Ick moet u eventwel een kint maecken!"* Dit alles werd Marie Catharine teveel en ze verloor het bewustzijn. Toen ze terug wakker werd, vloekte en brieste haar agressor nog steeds tegen haar. Was zij ondertussen *"van hem vleeschelijck bekent... gheweest ofte niet"*? Ze wist het niet. Wat er ook van zij, het ergste moest nog komen... Hij lag nog altijd op haar en dwong haar *"van sijn partie ofte Roede van Schaemelickh(eij)t in haer handt te nemen"*. Ze kon niet anders dan instemmen, maar wist hem wel te bewegen om van haar af te komen. 'In ruil' moest ze wel dieper het bos ingaan met hem. Daar vond hij het waarschijnlijk 'veiliger' om haar aan te randen. Marie Catharine werkte halsstarig tegen. Neen, ze wilde niet dieper het bos in, nu hij van haar af was gekropen! Ze maakte zich geen illusies over het verweer dat ze zou kunnen bieden tegen haar veel sterkere agressor. De enige taktiek die kans had op slagen, was zoveel mogelijk tijd te winnen. Want toen ze in het bos was gesleurd door Kesteloot, had ze *"uijt hanghst ende schrick van affronten"* haar dochtertje toegeroepen dat ze zo snel als ze kon moest rennen naar *"de woonste vande Verstraeten, niet verre van daer gheleghen, op datter volck soude commen tot haere hulpe ende bijstant & om haer te verlossen uijt sijne handen"*. Nu hoopte Marie Catharine dat haar redders snel zouden komen, heel lang zou ze hem niet meer aan het lijntje kunnen houden. Kesteloot rook inderdaad algauw onraad! Hij probeerde haar opnieuw op de grond te smijten, vruchteloos evenwel *"door haer stercke deffentie"*. Met alle kracht in haar lijf klemde ze haar handen stevig rond een *"tailte van houtte staende opden tronck ofte struck, op welck hout sij haer ghedwonghen vont ende was ligghende ghesteunt met haeren rugghe"*. Wat Kesteloot ook probeerde, hij kreeg haar niet meer los en kon 'zijn gang' niet gaan!

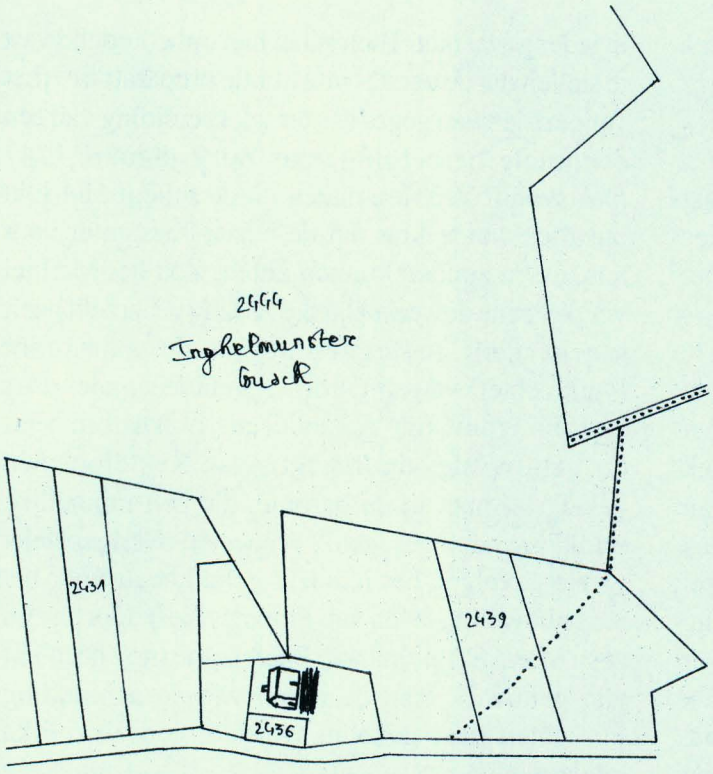

Detailtekening van de 22ste kaart uit het landboek F. De Vos, 1736 (G.A.I.)

Ondertussen had Maria Theresia gedaan wat haar moeder haar toegeroepen had. Zo snel als ze kon moet ze gerend hebben over de kerkwegel, langs het bos (te zien op de detailtekening naar de 22ste kaart in het landboek van Ingelmunster, door F. De Vos, 1736: puntlijn). *"Verbaest ende ghealtereert"* stormde het bijna veertien jaar oude meisje de hofstede binnen van de niet onbemiddelde boer Lieven Verstraete (aangegeven op de tekening met het nummer 2436; beide andere nummers duiden twee andere percelen aan die hij bezat), die met Pieter Joseph Pattyn fs Rogier, een molenaar uit Meulebeke, in gesprek was. *"Siffen Kesteloot is daer met moeder inden bosch gheloopen! Compt doch om haer te helpen!"* krijste ze, *"Mij dunckt dat hij haer wilt vermoorden!"*. Verbouwereerd holden Verstraete (ongeveer 63) en Pattyn (ca. 42 jaar) achter het doodsbange meisje aan en wat ze zagen op de plaats die ze hen aanwees, schokte hen verschrikkelijk. Marie Catharine werd inderdaad vreselijk belaagd door Kesteloot. Zijn aangezicht en handen waren overvloedig besmeurd met bloed, *"sonder wel te connen destingueren de plaetsen daer hij ghequetst soude gheweest sijn"*, vlekken met zijn bloed die ook *"aen het hals cleedt & slaepmutse... & een weinigh in het aenghesicht"* van zijn slachtoffer te vinden waren *"door [haar] continuele & alle moghelijcke ghedaene deffentien"*. *"Siffen, ghij vuijlen donder! Wat maeckt ghij?"* brulde Verstraete en trok Kesteloot van de vrouw weg. Eindelijk was ze gered! Ook Pattyn gaf Kesteloot de volle laag: *"Ghij hondtsvot! Ghij straetschendere! Ghij behoorde u te schaemen voor eenen ghetrauwden man, dierghelijcke dijnghen te doen!"*

"Al vloucken & sweiren" brulde Kesteloot *"Wat raeckt u, wat ick met die vrauwe doet!?" "Is het u wijf? Hebt ghij daer iedt aan?"* Hij kreeg als antwoord van Verstraete: *"Ick hebbe soo veele aen die vrauwe als ghij!" "Vertreckt u van hier, want ghij die sijt maer eenen deughniet!" "Ghij vuijlpot! Ghij deughniet!"* Kesteloot was echter niet zinnens dat te doen, integendeel. Hij vloog op Verstraete af en snauwde: *"Ick sal het u wel wijsmaecken!" "Ghij donder! Ghij blixem! Het en is u vrauwe niet! Al waer het saecken ick het alle daeghen wilde doen, het en raeckt u niet!"* Pattyn had zich tot dan wat afzijdig gehouden. Wellicht had hij zich ontfermd over de (al dan niet daadwerkelijk) verkrachte vrouw, die allicht zwaar in shock was. Maar nu zijn oudere vriend zwaar geïntimideerd werd... Hij zag Kesteloot vervaarlijk in zijn broekzakken zoeken – naar zijn mes, zo veronderstelde hij – en moet dan zoiets geroepen hebben in de lijn van: *"Kesteloot, hout u cort of ick sal mij daer mede moijen!"* of *"Wacht u wel, ghij hondtsvot, ofte wel ick sal mij daer mede moijen!"* Dit dreigement van de sterke molenaar moet indruk gemaakt hebben: Kesteloot heeft zich *"sigh een weinigh gheretireert, lancxt de straete, & [is] van daer voort vertrocken"*. Marie Catharine, *"ten uijttersten perplext & ghealtereert"*, moest ondersteund worden door Verstraete en Pattyn op weg naar de boerderij van eerstgenoemde. Daar kreeg ze een fiks glas brandewijn te drinken om haar zenuwen te kalmeren, met resultaat. Kort nadien voelde ze zich al sterk genoeg om samen met haar dochtertje naar huis te gaan, na Verstraete en Pattyn heel hartelijk te hebben bedankt voor wat ze voor

haar gedaan hadden: *"Mij heeft ghedacht dat ick twee inghels sagh als ghijlieden toeghecommen sijt om mij te verlossen uijt sijne handen!"*

Het blijft een open vraag wat de nasleep is geweest van dit misdrijf: tot welke straf werd Francies Kesteloot veroordeeld door de schepenbank van het leenhof en kasteel van Ingelmunster voor *"de moetwilligheden & schandeleuse faitelijckheden"*? We vonden nergens de veroordeling terug, noch in de verschillende overgeleverde archieven van het leenhof van Ingelmunster, noch in de sententieboek van Kortrijk (mocht hij buitenpoorter zijn). Dit kan eigenlijk niet anders betekenen dan dat Robertus vander Brugghen, baljuw van het leenhof en kasteel van Ingelmunster, heeft besloten geen vervolging in te stellen tegen Kesteloot (onder voorbehoud: er kunnen nog altijd relevante stukken verdoken zitten in het gigantische archief *Descantons de Montblanc* in het Kortrijkse rijksarchief). Maar waarom dan wel? Een gebrek aan belastende elementen was er in ieder geval niet. Toch is het niet onbeduidend vast te stellen dat de eerste 'informatie preparatoire' (het verzamelen van gegevens ter voorbereiding van een eventuele berechting) pas op 9 januari 1747 plaatsvond. Veertien dagen na de feiten! Het lijkt ons toch wat te kras dat de najaarsfeesten er voor iets tussen zouden kunnen zitten. Zou het Michiel vande Peene geweest zijn die zo lang geaarzeld heeft klacht neer te leggen tegen de aanrander (verkrachter) van zijn vrouw, eventueel onder druk van zijn vrouw (de 'schande' enz.)? Waarom heeft de baljuw niet doorgezet: was Kesteloot een belangrijk man in de baronie, die een minnelijke schikking heeft geregeld? We weten overigens niet welke gevolgen het incident gehad heeft voor het jonge huwelijksleven van Francies Kesteloot en zijn eega Maria Catharina van Baelberghe (nog geen vijf jaar gehuwd). Kan de reden van de aanranding misschien daar gezocht worden: een ziekelijke kinderwens?

BRONNEN

GEMEENTELIJK ARCHIEF TE INGELMUNSTER (G.A.I.), *'Landtbouck van Inghelmunstere 1736'* (2 vol.); RIJKSARCHIEF TE KORTRIJK, *Fonds «Descantons de Montblanc»*, nrs. 403, 9106 en 10839; *Oud Stadsarchief van Kortrijk*, nr. 126; *Parochieregisters Emelgem, Ingelmunster, Lendelede en Meulebeke* (microfilms).

L. DECROIX, *De Kortrijkse buitenpoorters van Ingelmunster 1600-1800.* in: *Heemkundige Kring "Den Hert" Ingelmunster*, XIX (1998) nr. 37, p. 11-111; G. GOETHALS, *Landtbouck van Inghelmunstere 1736.* in: *Heemkundige Kring "Den Hert" Ingelmunster*, XX (1999) nr. 39, p. 6-29.

Met dank aan Albert Verscheure, *Heemkundige Kring "Den Hert" Ingelmunster.*

HET WERKBOEKJE VAN ALBERT DEWIELE

De geschiedenis die verborgen gaat achter een document, dat aangelegd werd over een Belgische dwangarbeider

Andreas Förster

(vertaald uit de Duitse krant *Berliner Zeitung* van 28 december 1999 door Christian De Forche, die tevens als tolk diende in het gesprek)

Het is veilingsdag in Rheinsberg. In een magazijn, tussen de haven en het kasteel van het märkische stadje, veilt het "Auktionshaus Rheinsberg KG" tijdens dit herfstweekend oude meubels, porselein, olieverfschilderijen en allerlei curiosa - niet direct spectaculaire overblijfselen van een eeuw die op zijn einde loopt.

Op een klein tafeltje ligt tussen reclameschilden in email en oude briefomslagen een smal groen boekje, iets groter dan een reispaspoort. Het zit in een doorzichtig plastieken mapje met het nummer 218. In de catalogus staat het als volgt: "Werkboekje van een buitenlandse arbeider uit 1943, in goede staat. Interessant document vanuit historisch perspectief." De veilingmeester heeft het minimumbod voor het document op 60 Duitse mark vastgesteld.

Werkboekje A 62/01501 werd op 8 november 1943 opgemaakt door het "Arbeitsamt Neuruppin". De persoon waarover het gaat had volgens de aantekeningen reeds zeven maanden daarvoor, op 5 april 1943, een taak als vlasarbeider in de "Bastfaser GmbH" in het nabije Fehrbellin aangevat. De arbeidsovereenkomst was "tot nader order" goedgekeurd, zoals het Arbeitsamt met zijn stempel bevestigde. Op bladzijde 2 van het boekje is de pasfoto van een jonge man gekleefd. Op de bladzijde daarnaast worden in een zuiver handschrift de personalia vermeld - Land van herkomst: België, geboortedatum 2 juli 1918, Vlaming, burgerlijke staat: gehuwd, thuisadres: Izegem, provincie West-Vlaanderen. Op de rugzijde van het boekje kleeft een stukje papier. De naam erop: Albert Dewiele. Achter die naam verbergt zich de geschiedenis van een verplicht tewerkgestelde, zijn vrouw en zijn kind. Het is een geschiedenis die gaat over leven en overleven, over liefde en dood.

"Dat ben ik werkelijk"

"Ochsenschwanzsuppe. Arbeeten, arbeeten, feste arbeeten. Harte Wurst. Meester." Albert Dewiele lacht. Andere Duitse woorden kent hij niet meer, zo zegt de man, die nu 81 jaar oud is, en hij zal er ook wel geen nieuwe meer leren. Hij zegt het in het Vlaams. Een vriend vertaalt voor hem, ook de volgende zin: "De woorden die ik ken, vergeet ik nooit meer."

Dewiele woont in Izegem, een stad van 26 000 inwoners, één uur autorijden van Brussel verwijderd. Hij woont in een appartementsgebouw van twee verdiepingen. Hij vertelt trots dat hij de meubels in zijn woning allemaal zelf gemaakt heeft. "Meubelmaker, dat was mijn beroep". Hij zit in zijn lievelingszetel naast een vaas met kunst-zonnebloemen. Gehaast en met bevende handen doorbladert hij het werkboekje. "Dat ben ik, werkelijk, dat ben ik", zegt hij als hij de foto in het boekje bekijkt. Hij heeft nooit geweten dat zo'n boekje werd opgemaakt. "Waar heeft U dat vandaan?", zo vraagt hij, "Uit een verkoopshuis?" "Maar zoiets kan men toch niet simpelweg verkopen."

Dan bekijkt Albert Dewiele de foto's van de vervallen fabrieksgebouwen in Fehrbellin. "Ja, dat is de fabriek." Hier heeft hij gewerkt, zo zegt hij, en hij wijst naar het oude hoofdgebouw met de fabrieksschouw. "Dat was de weg naar het kamp, die wij iedere dag moesten afleggen. En hier stonden de barakken." Plots begint hij sneller te spreken. Hij springt op, loopt rond en zet zich dan weer neer. Hij praat en houdt niet meer op met praten. De tolk heeft moeite om te volgen.

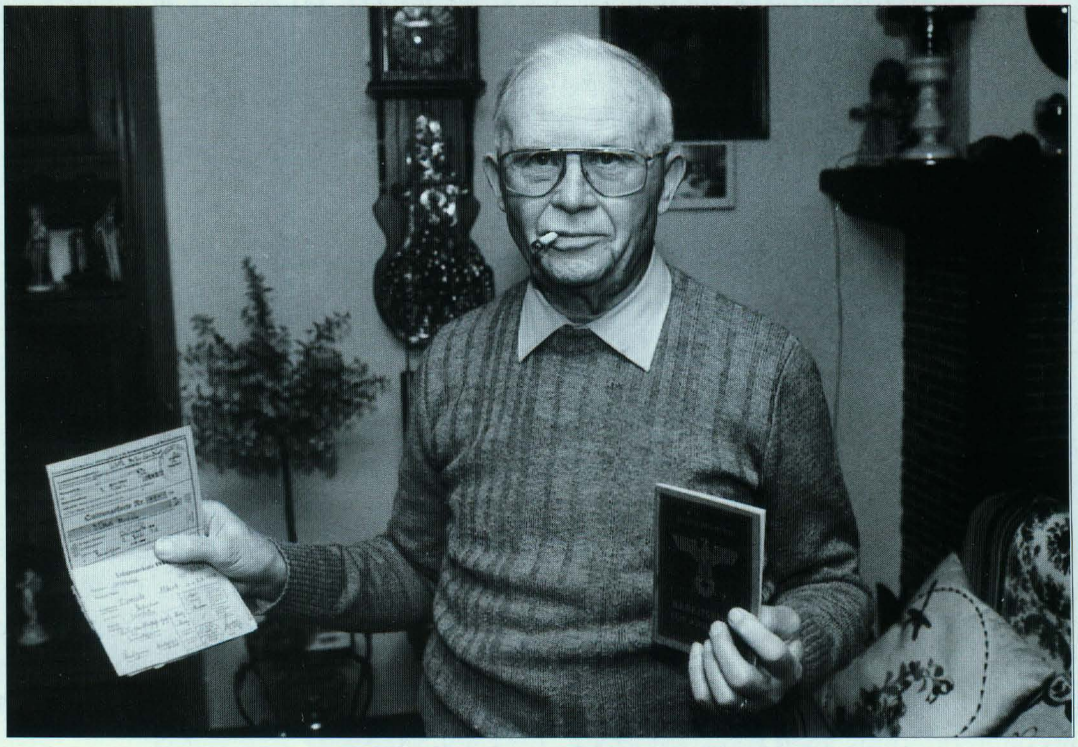

Albert Dewiele, met in zijn linkerhand het bewuste werkboekje

Als een vloedgolf komen de herinneringen te voorschijn.

Ze gaan terug tot maart 1943. Op een dag duikt een commando van de Duitse bezettingstroepen op in de Izegemse meubelfabriek, waar ook Dewiele werkt. Alle mannelijke en vrouwelijke arbeiders tussen 18 en 25 jaar moeten zich twee dagen daarna in de buurstad Roeselare melden, zo zeggen de geüniformeerden. Vandaar zullen zij voor verplichte tewerkstelling naar Duitsland worden overgebracht.

Het bevel is een schok voor Albert en zijn jonge vrouw Simone, die in een plaatselijke schoenfabriek werkt. "Niet dat ik bang was om naar Duitsland te gaan, maar Simone en ik wilden niet van elkaar gescheiden worden", zo vertelt Albert nu, 56 jaar later. "We waren pas in mei 1942 getrouwd.

Simone Dewiele besluit haar man naar Duitsland te vergezellen. In Roeselare laat zij zich als vrijwillige arbeidster registreren. Door Duitse militairen bewaakt, worden de verplicht tewerkgestelde en zijn jonge vrouw kort daarop samen met honderden lotgenoten in een speciale trein uit België weggevoerd en via Aken naar Berlijn gebracht. Daar worden ze 's nachts uit de trein gedreven. Ze moeten hun beurt afwachten aan tafels, waar militairen hun namen en adressen op lange lijsten aantekenen. Later worden ze opnieuw in een trein gedreven. Niemand weet waar de reis nu naartoe gaat.

Het kamp in Fehrbellin

Het is nog donker als de trein in een klein stationnnetje stopt. De Dewieles en twee andere Belgen worden uit de treinwagon gehaald. Onder bewaking moeten zij door een slapend dorp marcheren. Ze gaan over een brug en bereiken dan een fabriek aan de rand van het dorp. "Naast de fabriek waren twee barakkenkampen, het hele terrein was omzoomd met prikkeldraad. Aan de ingang zaten wachtposten die onze papieren controleerden en de namen op lijsten noteerden." Dewiele en zijn vrouw zijn in Fehrbellin beland, ongeveer zestig kilometer ten noorden van Berlijn.

Het echtpaar krijgt een gemeenschappelijke kamer in één van de barakken. Een privilege, want Simone Dewiele gaat als vrijwillige arbeidster, waardoor zij bij haar man mag blijven. Het kamertje is heel klein. "Ongeveer zo", zegt Albert Dewiele en gebaren makend stapt hij de ruimte in zijn woonkamer af. "Tien vierkante meter, niet meer. Hier stond het bed, smal en met een strozak, daar de tafel, twee stoelen en een kleine kachel." Tegen halfzes is de nacht voorbij. Een halfuur later begint de werkdag, en hij duurt twaalf uur. Dag na dag, twee jaar lang.

Simone Dewiele komt als "vrijwilligster" bij de Duitse vrouwen in de afdeling vlasbewerking. Haar man moet eerst in een kleine werkruimte het gewas bewerken. De lucht is vol stof, hij kan nauwelijks ademen. Als hij de deur wil openen, schreeuwt een bewaker, die zijn geweer hanteert, hem toe. De Belg begrijpt alleen het woord "sabotage" en sluit de deur. Na drie dagen vertoont hij verstikkingsverschijnselen.

Dan ontmoeten hij en zijn vrouw Simone in het kamp een familie uit Izegem. Vader, moeder en dochter zijn vrijwillig gekomen, omdat zij thuis geen werk meer hadden. De dochter is intussen met een Duits officier getrouwd. Haar vader kan het bewerkstelligen dat Dewiele een andere taak krijgt. Hij wordt verplaatst naar het kamp waar de goederentreinen aankomen. Hij staat in voor het rangeren en opruimen van de wagons. Drie weken later wordt hij bij de akkerarbeid ingezet.

Van de vrouwen die hij daar ontmoet, verneemt hij voor het eerst meer over het vrouwenkamp. Het is met prikkeldraad afgescheiden van de rest van het werkkamp, waar Dewiele, zijn vrouw en de andere dwangarbeiders uit West-Europa, vooral Belgen en Fransen, ondergebracht zijn. "In het vrouwenkamp had men ongeveer 300 tot 400 - vooral Poolse, Russische en Oekraïense - vrouwen in houten barakken opgesloten", vertelt Albert. "Als ze naar hun werkplaats gedreven werden, moesten ze zingen. Een deel van hen marcheerde dagelijks naar de haven aan het kanaal, om schepen te lossen, anderen moesten naar de fabriek of naar het veld." Voortdurend werden ze door de opzichters heen en weer gestompt en toegebruld: "Arbeeten, arbeeten, feste arbeeten".

Wie niet meer kan, wordt met de geweerkolf geslagen. Veel vrouwen sterven of maken zelf een einde aan hun leven. "De lijken ruimde men op. Steeds weer kwamen er nieuwe vrouwen", zo vertelt Dewiele. Eén ervan zakt op een dag door uitputting op de koer van het kamp in mekaar. Een opzichter neemt ze bij de haren vast en slaat haar hoofd driemaal, viermaal op een steen, tot ze dood is. "Enkele van de opzichters in het kamp en in de fabriek kwamen uit Fehrbellin, maar de ergsten waren de volksduitsers uit Polen", zegt Dewiele. "Alsof ze wilden bewijzen dat zij de beste Duitsers waren."

Viel er maar een bom

Simone en Albert werden niet zo brutaal behandeld als de arbeidsters uit het oosten, maar ook zij lijden onder het kampleven. Het werk is zwaar, iedere dag duurt oneindig lang, en van de Duitse "collega's" komt er alleen verachting. "Toen de vliegtuigen kwamen, hebben wij dikwijls gewenst dat een bom zou inslaan en dat alles voorbij zou zijn."

Het ergste is de honger. Iedere dag is er 's middags "ossenstaartsoep" met stukjes aardappel, en 's avonds een zwart broodje en twee stukken "harde worst". Het karig eten moeten de dwangarbeiders met bonnen betalen. Van het geringe loon blijven zo slechts een paar stuivers over. Pakjes die door familie worden opgestuurd, worden door de Duitsers geroofd.

Twee, drie keer krijgt Simone Dewiele toestemming om verlof te nemen en naar huis te gaan. "Maar ze is nooit weggegaan", zegt haar man. "Ze heeft altijd gezegd: we zijn samen naar hier gekomen, we zullen ook samen weer weggaan. Of we zullen samen sterven. Ik denk dat ik het zonder haar in Fehrbellin niet overleefd had."

In de herfst van 1944 merkt Simone dat ze

EEN GEDICHT VAN GUIDO GEZELLE OPGEDRAGEN AAN KAREL COOLS

Jeroom Mallisse

Er werd in het verleden reeds enkele keren verwezen naar de banden die Guido Gezelle had met Izegem[1].
Van ons medelid, Jeroom Mallisse ontvingen we het onderstaand gedichtje. Het werd opgedragen aan Karel (Charles-Louis) Cools, grootvader langs moederszijde van Jeroom, ons bestuurslid Antoine en Hugo Mallisse.

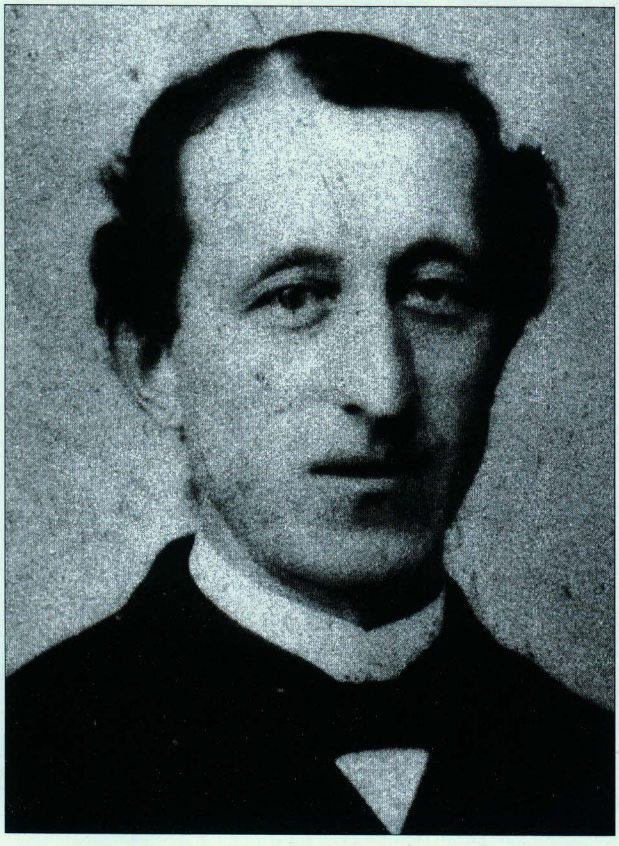

Karel Cools
° 10 maart 1850
† 19 april 1929

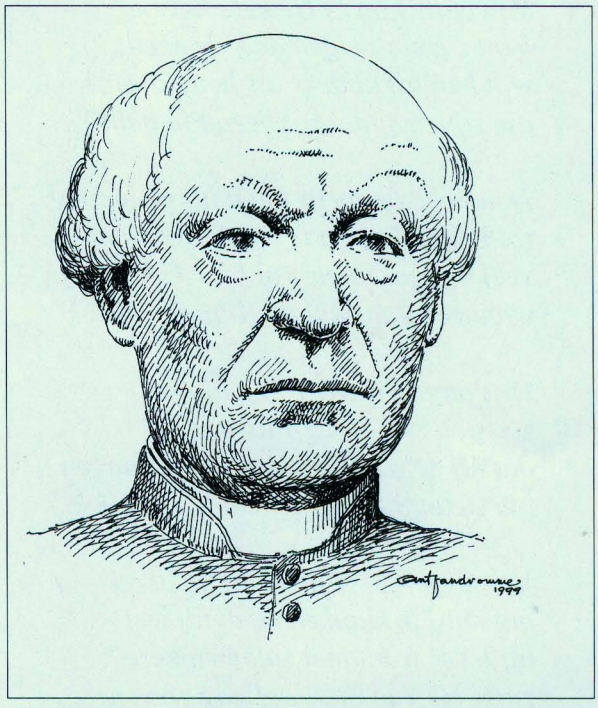

Wie was Karel Cools?
Karel Cools (°10/03/1850 - † 19/04/1929) was een veelzijdig man. Hij was lesgever aan de zondagsschool te Emelgem (gesticht in 1862), was een van de medestichters en eerste voorzitter van "De Kerels" (1881-1909), schatbewaarder van het Sint-Vincentiusgenootschap, lid van Jongelingen-concregatie en Bond van het H.-Hart, ondervoorzitter van de ziekenbond De Rust, gemeenteraadslid en bestuurslid van de Izegemse Spaarkas, afdeling Emelgem. Zijn eigenlijk beroep was tuinman. Zo was hij werkzaam in de grote tuin van de plaatselijke pastoor en op het kerkhof.
Hij was een groot vlaamsvoelende en vlaamsbewuste man.
In 1887 werd hij in Emelgem gevierd om zijn 25 jaar onderwijzersschap aan de zondagsschool. Bij die gelegenheid schreef Guido Gezelle een gedicht ter zijner eer.

't Liedtje van Karel Cools van Emelghem

Is Karel Cools, mijn beste vrienden,
u onbekend, zoo'n kunt gij niet
gerekend zijn meer bij de zienden
die zulk een toogbeeld niet en ziet!

(tusschenzang)
't Is Karel Cools, en keert hem om
wat zult gij vinden

't en zij, onze Emelghemse blom,
elk wille kom!

Vincentius, in 's Hemels hoven
hem ziende zorgen dag en nacht,
wat kan hij anders als hem loven,
die zijnen spaarpot neemt in acht?

Den tweeden prijs heeft hij genomen:
tot Brussel, en 't is wel besteed:
veel hooger noch, zal hij wel komen,
wanneer daarvan de Koning weet.

De congregatie zal 't getuigen,
zoo een zoo al, de Pastor zelf
dat hij ze recht houdt, zonder buigen,
als steunpilaar van heel 't gewelf.

Van 't zangersvolk is hij de perel
onz' blijde klanken leedt hij wel
hij leve! want met zulk nen kerel
zingt elk van ons, wel nog zoo snel.

De Pastors lochting niet vergeten
daar leert hij naar Gods wonder werk,
met kloeken moed en nooit versleten,
de blomme zijn van land en Kerk.

't Is vijf- en-twintig volle jaren
dat hij onz' zondagschole leert
moog' God hem nog zoo lange sparen
die 't altijd al in 't beste keert.

Dit gedicht van Guido Gezelle verscheen voor de eerste keer in *Gelegenheidsgedichten.*
In 1908, met twee jaar vertraging, werd Cools opnieuw gevierd. Ditmaal voor 25 jaar voorzitterschap van "De Kerels". Dit gebeurde met een stoet, door de versierde straten van Emelgem, een mis, een concert, een vriendenmaal,... Op dat concert werd een gelegenheidscantate gezongen met volgende tekst: *"Karel Cools ter eer, want hij is van 't heldenras, want in hem geen valschheid was... Ter eer van hem die 25 jaar lang, zijn hert, zijn ziel onz' gilde schonk".* (Het stuk was het werk van Marcel Desmarets, oudste zoon van Jan, toen dirigent van de Kerels - dit volgens Michel Timperman).

Bronnen

WILLAERT, H., Aspecten uit 100 jaar geschiedenis van het Koninklijk Mannenkoor "De Kerels" 1881-1981, 1981
HERMAN, R. 3-delig werk : Geschiedenis van de zangersgilde "De Kerels" Emelgem, 16/12/1980, onuitgeg.

Voetnoten

[1]Voor andere Gezellegedichten i.v.m. Izegem verwijzen we naar VANDROMME, A., *De rijke spreukenschat uit de vroegere gildezaal*, in *Ten Mandere* nr. 106 (36/3) 1995, p. 48-55 en DE MUELENAERE, J., *Guido Gezelle en Izegem. 1. Gezelle en de Mariaschole of Avé Maria*, in *Ten Mandere* nr. 58 (20/3), 1980 p. 176-202. *2. Gezelle en de Broederschole of Sint-Jozefsgesticht. Gedachten, gedichten en documenten rond Pieter Baes*, in *Ten Mandere* nr. 62-63 (22/1-2), 1982, 181 p.

FEEST IN TIELT OM IZEGEMSE STICHTING

De Tieltse normaalschool vierde haar 150-jarig bestaan

Antoon Vandromme

Op zaterdag 4 en zondag 5 maart 2000 was er feest in Tielt.
De KATHO - voorheen de H.-Familie - vierde haar 150-jarig bestaan. Zeker een gebeuren dat niet ongemerkt voorbij kon gaan.

Zaterdag 4 maart

Heel wat genodigden kwamen iets vóór 10 uur samen in het Cultureel centrum *Gildhof*, aan de Sint-Michielstraat, 9 te Tielt. Veel van die personen waren leerkrachten of directeurs die graag de Academische Zitting bij dit feestgebeuren wilden meemaken.
Na een korte verwelkoming door Mevr. Anne Callens werd de zitting geopend met een kort woordje door Mgr. Roger Vangheluwe. Na hem kwam zuster Marie-Paule Demarré aan de beurt met een geschiedkundig overzicht over ontstaan, opgang en bloei van de Tieltse normaalschool. Een overzicht van 150 jaar groei van een school voor schoolopleiding die gestart werd door de gezusters Van Biervliet uit Izegem.
Daarna was het de beurt aan Prof. M. Depaepe, die het auditorium een blik liet werpen op de historiek van de onderwijsopleiding in België vanaf de Hollandse periode tot op heden.
Als slot bracht onderwijsminister Mevr. M. Vanderpoorten met een toelichting bij de actuele beleidslijnen een overzicht op de huidige lerarenopleiding in ons land.
Daarna reden de genodigden voor een feestelijke receptie naar het restaurant *El Parador*, Ruisleedsesteenweg 11 te Tielt.

Zondag 5 maart

's Anderendaags ging het tweede luik van deze feestviering van start.
In de Tieltse decanale kerk werd een bijzondere dankmis opgedragen, waarin de homilie verzorgd werd door diocesaan hoofdbegeleider Z.E.H. Germain De Luycker.
Na de mis werd de 150-jarige herdenking afgesloten met een feestmaal in *El Parador*.

Verband met Izegem

Heel wat Izegemnaren zullen hierbij de vraag stellen "Waarom vermeldt "Ten Mandere" een feestgebeuren in Tielt ?" Wellicht heb je de link al gevonden !
De familie Van Biervliet kwam eigenlijk uit Izegem. Vader Van Biervliet hield in het begin van de 19de eeuw een herberg-brouwerij open in de Marktstraat, *In Sint-Sebastiaan*. Hij brouwde daar zijn eigen bier en was in kalmere perioden zelfs kleermaker van stiel. Zijn herberg was ook het stamlokaal van de handboogschutters en de wip stond bij hem in de tuin.
Nu (2000) is dit gebouw de optiekzaak Vanneste. Voorheen waren daar twee zaken gevestigd, nl. links het huis Lapeire (tegels en sanitair) en rechts het huis De Regge (bloemen). In de periode tussen 1830 en 1923 was de rechterhelft van de benedenverdieping de Izegemse politiewacht, de linkerhelft gelagzaal en de verdieping van het eerder groot gebouw deed dienst als gemeentehuis[1].
Het ouderpaar uit *Sint-Sebastiaan* stierf vrij jong en liet één zoon (Louis) en vier dochters na (Rosalie, Henriette, Virginie en Melanie). Louis studeerde medicijnen aan de universiteit van Gent en werd later professor aan de universiteit van Leuven. De vier zussen planden een pensionaat te openen voor dochters uit gegoede families.
In die jaren had Izegem al een pensionaat (Avé Maria) dat zelfs goede vorderingen maakte. Zo zochten de gezusters Van Biervliet heil en gehoor in het nabije Tielt. Rosalie en Melanie behaalden hun diploma in april 1829 (onder Hollands Bewind) voor de middenjury en werden om die reden dan ook als *Orangisten* aangezien.
De start in Tielt was vrij moeilijk, maar de gezusters hielden vol en het onderwijs dat ze

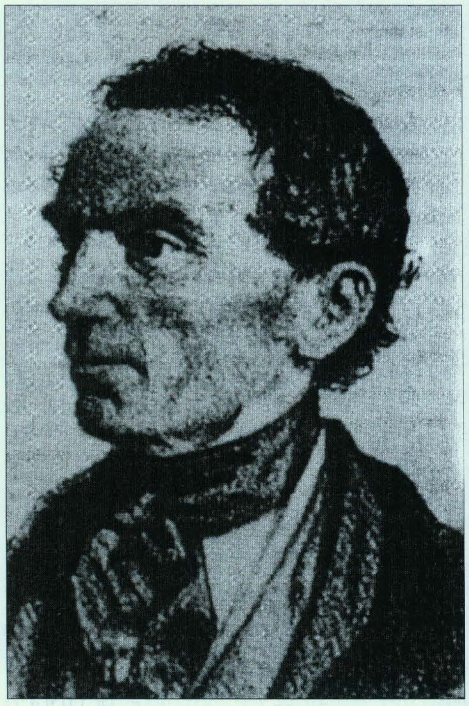

Prof. Dr. Louis Van Biervliet
litho: Ferd. Van Loo

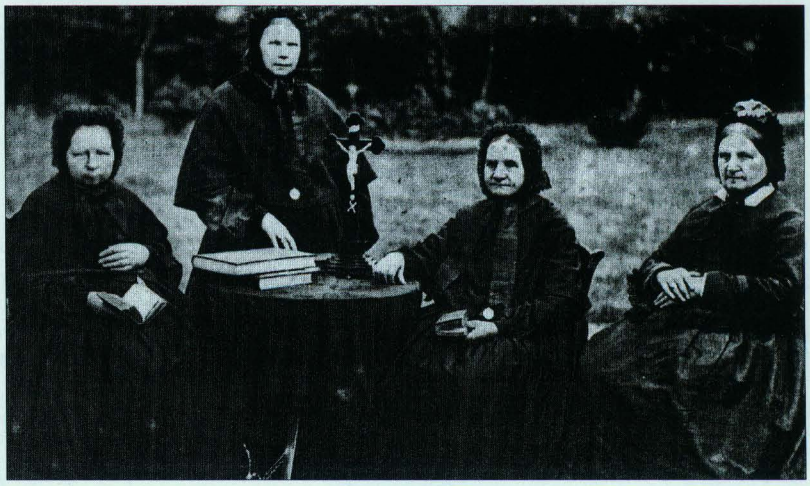

De gezusters Van Biervliet:
v.l.n.r.: Henriette, Melanie, Rosalie en Virginie

brachten bleek zeer degelijk. Ze startten als "Schooljuffrouwen" de eerste vrije meisjes-normaalschool in West-Vlaanderen te Tielt met zeven leerlingen, maar dit leerlingenaantal groeide snel aan. Weldra was hun eerste onderkomen aan de Hoogstraat 29 te klein geworden en dienden ze uit te zien naar ruimere schoollokalen aan het Hulstplein.
Op 3 juni 1856 legden drie van de vier gezusters kloostergeloften af[2].
Hun *Mariaschool* werd vanaf die datum *Instituut van de Dames van Biervliet*. Hun congregatie kreeg de naam *De Heilige Familie*. Met de jaren groeide de Tieltse normaalschool flink aan. De degelijkheid van het onderricht en de grondige vorming van hun leerlingen sierde de naam van deze instelling.
In 1949 mocht deze school haar honderdste verjaardag vieren. Tal van nevenafdelingen kregen ook vorm en gestalte in die lange jarenrij die de school kon doormaken:

1952: Normaalschool voor bewaarschool-onderwijzeressen
1969: De afdeling menswetenschappen wordt als hogere cyclus aan de normaalschool verbonden
1985: De driejarige opleiding pedagogisch hoger onderwijs wordt ingevoerd.
1997: Tielt wordt een Centrum voor Permanente Educatie
1999: De lagere normaalschool wordt omgedoopt tot Opleiding Lager Onderwijs (O.L.O.)

En er is nog meer...!
Feesten bij bijzondere herdenkingen is evident, passend en plezant.
Feesten gaan echter snel voorbij en bij tal van feestaangelegenheden blijft er na het feest niets of bijna niets meer over. Het is er geweest! Bij andere feesten resten heel wat bewaarde herinneringen voor het nageslacht.
Ook hier, bij het feest van het 150-jarig bestaan van de Tieltse normaalschool, blijft er heel wat over. Er kwam immers een boek tot stand dat het ontstaan, de groei en de uitbouw met alle mogelijke vertakkingen bij de Dames Van Biervliet heeft vastgelegd.
Dit werk is verschenen op Din-formaat en omvat 85 pagina's. Het is goed geïllustreerd en kan besteld worden tegen de prijs van 350 BEF bij de KATHO, Beernegemstraat 10, 8700 Tielt, tel. 051/40 02 40 - fax. 051/40 89 13 -
e-mail: pho.katho@be

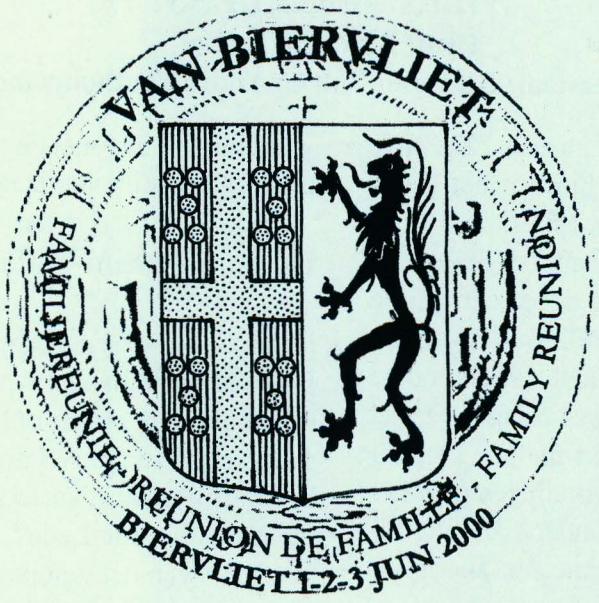

Zijn er nu nog nakomelingen van de familie Van Biervliet ?

Bij die vraag klinkt het antwoord zeer positief. De oudste zoon Louis had drie zonen. Vader Van Biervliet was daarenboven geen enig kind. Zijn broers en zussen zorgden op hun beurt ook voor een stel stamverwanten. Zo is de boom Van Biervliet uitgegroeid tot een exemplaar met een wijdvertakte kruin vol naamgenoten.

In 1975 werd er een familiereünie gehouden voor deze naamverwanten in de Nederlandse gemeente Biervliet[3] in Zeeuws-Vlaanderen en dat.... met succes! In het millenniumjaar 2000 wordt er nu weer een reünie gepland. Die zal doorgaan in hetzelfde Biervliet, maar zal nu drie dagen duren: 1-2 en 3 juni e.k. Zo mag Biervliet prachtige dagen verwachten om met de zomermaand te starten.

Mochten er nog ergens personen van die naam, graag die dagen meemaken, dan kunnen die best aansluiting en informatie zoeken bij de heer ing. Luk Van Biervliet, Erpsstraat 125, 3070 Kortenberg, tel. 02/759 31 99.

Bibliografie

BEKAERT, Roger, *Groten van bij ons: Van Biervliet Melanie, Izegemse pedagoge (1813-1892)* in *Ten Mandere*, nr. 33 (XII/2-1972) p. 27-42.

TOUSSAINT Sr., Scholastique, *Album de Famille*, Helmet, 1987.

DECLERCQ, Pieter, *Groten van bij ons: Prof. Dr. Van Biervliet Louis (1802-1868)*, in *Ten Mandere*, nr. 35 (XIII/1-1973) p. 25-31.

Zr. POTTELBERGHE, Christiane, *Melanie Van Biervliet, pedagoge*, Licentiaatsverhandeling (1972).

Noten

[1] Het is pas in 1923, onder burgemeester Cyriel Staes, dat de stad Izegem, het woonhuis *Pax Intrantibus* van de heer Camille Ameye, wijnhandelaar op de Korenmarkt kon aankopen. Daarna vertrok Ameye definitief naar Louise-Marie bij Ronse en hij stierf er nog hetzelfde jaar.

[2] Virginie legde geen kloostergeloften af.

[3] Biervliet: kleine gemeente in Zeeuws-Vlaanderen op 5 km van de Belgisch-Nederlandse grens en in vogelvlucht op 10 km west van Terneuzen. Het is een gemeente van ruim 2000 inwoners die leeft van landbouw.

IZEGEMSE FIGUREN
WILLY VERLEDENS

tekst: Bertrand Nolf.
kwartierstaat: Bertrand Nolf en André Vanthournout

Willy Verledens, huidige Burgemeester van onze stad Izegem, werd als vierde kind in het gezin Verledens-Beernaert geboren te Moeskroen op 9 januari 1936. Net vóór WO II kwam het gezin naar Ingelmunster wonen. Tijdens de doortocht van de Duitsers, in de meidagen van 1940, werd hij aan de vaartbrug te Ingelmunster samen met zijn iets oudere tweelingbroer getroffen door granaatinslagen van het Duitse leger. Slechts lange tijd nadien kon hij omwille van de opgelopen verwondingen naar het "freubel" onderwijs; het lager onderwijs vatte hij samen met zijn broer aan in de gemeenteschool van Ingelmunster.

De band met zijn broer lag aan de basis van hun kort verblijf bij de firma Tanghe in de Papestraat te Izegem waar hij op 14 jarige leeftijd in de leer was gegaan. Nog dezelfde dag konden zij aan de slag bij schoenen Dekimpe in de Gentsestraat waar zij bleven tot in 1961, het jaar dat Dekimpe failliet ging. In 1958, op 22 jarige leeftijd, huwde hij de Izegemse Sonia Nuyttens. Het jonge gezin had moeilijke tijden te verwerken. Het faillissement en een korte loopbaan in de stoelenfabriek Deforche te Ingelmunster deed hem besluiten beroepsagent te worden van een verzekeringsmaatschappij. Ook in deze periode beïnvloedden hij en zijn tweelingbroer elkaar in hun verdere loopbaan en carrière. Na een jarenlange bijscholing werd hij hoofdagent waardoor er betere jaren voor de boeg lagen.

In 1965 nam hij voor het eerst deel aan de gemeenteraadsverkiezingen op de SP-lijst. Hij behaalde er 67 stemmen. In 1971 waren dit er reeds 299. Deze steile opgang resulteerde in 1977 in het veroveren van een gemeenteraadszetel met 707 stemmen.

Reeds in 1980 werd hij provincieraadslid, een mandaat dat hij tien jaar zou aanhouden. Ondertussen bouwde hij verder zijn politieke carrière uit. In 1982 was hij de zesde schepen van groen en milieu. In 1988 werd hij derde schepen van groen, gezin en milieu. In 1992 werd hij in opvolging van Robert Vanlerberghe burgemeester van Izegem. Tenslotte wordt hij in 1994 met de meeste voorkeurstemmen als burgemeester van Izegem gekozen.

De familienaam Verledens.

Dank zij het wetenschappelijk onderzoek van o.a. Beele en Debrabandere[1] hebben wij de laatste jaren een betere kijk op het ontstaan en de evolutie door de tijd heen van onze familienamen.

De familienaam Verledens is afgeleid van de plaatsnaam "Ter Lede". Enerzijds kent men de betekenis van het toponiem "(Ter) Lede, Lee" van een gegraven of gekanaliseerde waterloop. Een zeer verspreide naamgeving van een waterloop in ons gewest was onder meer de "Lee(d)" of "Leet". Een tweede betekenis "Ter Lede" is deze van een helling zoals b.v. in Oedelem.[2]

De familienaam Verleden(s) is zeer verspreid, zowat overal in onze regio komt deze naam voor. De momenteel meest toegankelijke bron is de telefoongids[3] waar op een totaal van 134 naamgenoten ruim de helft voorkomt in de gemeenten Roeselare, Izegem en Ingelmunster. Via de vormvarianten "Van de Leede, van Derlé, Verlee, Verlez, Verlet, Virlee" komt men tot de relatief jonge familienaam Verledens[4]

De kwartierstaat.

De kwartierstaat of vooruderreeks werd voor het eerst ontwikkeld door de Spaanse genealoog Hieronymus de Sosa in 1676.

De Duitse Gentenaar Stephan Kékulé von Stradonitz (1863-1933) zal deze methode nog verfijnen in 1896 en een nummeringsysteem ontwikkelen dat tot vandaag wordt toegepast[5], waardoor men meestal over de methode Stradonitz spreekt[6].

De parentatie wordt aangeduid door een Romeins cijfer, de persoon door een Arabisch cijfer. De persoon van wie men uitgaat krijgt bijgevolg het



nummer I.1, de ouders krijgen als tweede parentatie het romeinse cijfer II en het persoonsnummer 2 en 3, de grootouders bijgevolg III, en de nummers 4, 5, 6 en 7.

Aangezien wij in deze kwartierstaat ook deze van zijn echtgenote, om een bepaalde hierna beschreven reden hebben willen opnemen hebben wij de eerste parentatie toegewezen aan zijn kinderen Linda en Hans Verledens. Zo blijft de arabische nummering waarbij de mannelijke voorvaderen steeds een even getal dragen en de vrouwen een oneven getal, van toepassing. Bijgevolg is ook nu het nummer van de vader steeds het dubbelgetal van het volgnummer van het kind.

Deze kwartierstaat gaat tot de 7de parentatie en noteert er in het ideale geval 64 oud-grootouders die gemiddeld geboren zijn in het 3de kwart van de 18de eeuw. Theoretisch zou iedere kwartierstaat opgevoerd tot de 15de parentatie 16384 verschillende voorouders moeten vermelden. De praktijk wijst echter uit dat vanaf de 4de parentatie het heel normaal is dat men wat men noemt vooroudergelijkheid ontmoet. Ook in deze kwartierstaat is er vooroudergelijkheid in de 6de parentatie waar Sofhie Glorieux (VI/39 en VI/55) als oud-ouder van het echtpaar Verledens – Nuyttens vermeld wordt[7].

Ook om veel andere redenen is een kwartierstaat niet zomaar een opsomming van namen en data. In ieder kwartier schuilt de levenskracht en persoonlijkheid van de latere generaties. Dat deze gekleurd kunnen worden door zeer bijzondere vondsten is ook in deze kwartierstaat van toepassing.

Rosa Houthoofd (VIII/177) woonde in 1761 te Pittem waar zij als meid inwoonde bij Simon Vercruysse, een boer van 70 jaar met 4 meerderjarige kinderen. Sinds 1754 was hij weduwnaar en zal sinds zijn kennismaking een zeer belangrijke rol gaan spelen in het leven van Rosa Houthoofd. Hij wordt immers de natuurlijke vader van Simon Houthoofd en bijgevolg de voorvader van al zijn afstammelingen. Kort voor zijn overlijden zal Simon Vercruysse nog alles in het werk stellen om zijn kind te erkennen. In de staat van goed in het sterfhuis van Simon Vercruysse liet hij onder meer een schenking van: *" 8 ponden grooten courant aen s'besittighens voorkint, met naeme Simon Vercruysse, gecommen bij donnatie van sijnen vader, Simon Vercruysse."*

Niettegenstaande Simon in de doopregisters werd ingeschreven onder de familienaam van zijn moeder, Rosa Houthoofd, en er over zijn natuurlijke vader niet gerept wordt, zal hij enkele jaren later officieel als Simon Vercruysse meermaals geacteerd worden en met deze naam door het leven gaan. Meer zelfs, de pastoor van Ardooie die het huishouden van Rosa Houthoofd op de voet kon volgen zal Simon Vercruysse onder deze naam verschillende keren vermelden als doopheffer van zijn later geboren stiefbroers en zusters. Later huwt hij zelfs zonder probleem te Ingelmunster in 1791 onder deze naam

met Maria Francisca Vanneste. Een tweede huwelijk in 1799 met Maria Joanna Dejonghe (VII/89) vermeldt zelfs dat hij geboren is uit het wettig huwelijk van Simon Vercruysse en Rosa Houthooft..... .

Pas enkele jaren later, in 1815 bij zijn derde huwelijk, zal voor het eerst deze vergissing door derden opgemerkt worden.
De invoering van de burgerlijke stand en een nauwkeuriger onderzoek door de ambtenaar van de burgerlijke stand bracht de waarheid aan het licht in zoverre zelfs dat dit heel wat gevolgen te weeg bracht voor de eerder geboren afstammelingen van onze Simon Houthoofd.
Tot in 1863, meer dan 100 jaar na de geboorte van onze Simon, zullen zijn kleinkinderen een lange administratieve weg afgelegd hebben om na talloze gerechtelijke tussenkomsten uiteindelijk hun wettelijke naam aan te nemen[8].

Aanvullingen kwartierstaat

Parentatie VIII

128. Joannes Verleden,
° omstreeks 1723.
+ Ardooie 30.06.1783.
129. Isabelle Ide,
° omstreeks 1721.
+ Ardooie 06.10.1764.

130. Jacobus Deweert,
° Pittem 23.11.1723.
131. Marie Anne Degeldere,
° Ardooie.

132. Joannes Franciscus Decoutere.
133. Anna Maria Doom.

134. Joannis Baptiste De Vos.
135. Anna Maria vandevelde, afkomstig uit Deerlijk.

136. Petrus Ludovicus Lezy.
137. Maria Joanna Terryn.

138. Michel Vandevenne.
139. Marie Anne Huysentruyt.

140. Petrus Demeestere,
x te Izegem 08.11.1769.
141. Thérèse Vansteenkiste.

142. Philippe Verdure.
143. Marie Josepha Carron.

146. Petrus Devoldere.
147. Maria Jacques.

148. Petrus Jacobus De Vos,
+ St.Baafs Vijve 15.10.1815.
149. Coleta Demey, afkomstig uit Ooigem.

150. Pieter Jacobus Vandewaele.
151. Victoria Drieux.

152. Joseph Verschaete.
153. Joanna Dewaele.

162. Joseph Watteny, afkomstig uit Moorsele,
x te Rumbeke 16.07.1790
163. Maria Theresia Vangheluwe,
afkomstig uit St.Eloois Winkel.

164. Joannes Frans Deboosere,
° Izegem 22.01.1748,
+ Emelgem 16.07.1798
165. Marie Anne Crop, ° Ardooie 08.09.1767,
+ Emelgem 31.08.1820,
x Ardooie 16.10.1787.

166. Joannes Frans Vermeersch,
° Emelgem 11.02.1763,
+ Emelgem 15.12.1800,
x Izegem 07.05.1790.
167. Anna Theresia Bedaert,
° Izegem 15.02.1771,
+ Emelgem 18.04.1842.

168. Franciscus Ignatius Loncke.
169. Rosa Francisca Rosseel.

170. Joannes Vanfleteren,
+ Rollegem-Kapelle 21.05.1804.
171. Isabelle Clare D'Hondt,
+ St.Eloois Winkel 15.01.1815.

172. Adrianus Buyse.
173. Anne Marie Maes.

174. Joannes Bossuyt.
175. Catharina de Jonghe.

176. (Simon Vercruysse)
° Oostrozebeke 09.08.1689,
+ 09.10.1765.
177. Rosa Houthoofd,
° Beveren-Roeselare 04.04.1735,
+ 17.02.1804.

178. Petrus Dejonghe.
179. Maria Judoca Desander.

180. Pieter Joseph Depoortere.
181. Anne Marie Verstraete.

182. Bernard Dely
183. Marie Josepha Verfaillie,
° Kachtem, 04.05.1788

186. Hubertus Francis Canniere,
° Rollegem-Kapelle, 02.06.1776
x Ingelmunster, 01.12.1799
187. Marie Therese Janssens,
° Ingelmunster, 04.03.1779

188. Guilielmus Duyvejonck
189. Cecilia Hellebuyck,
+ Ingelmunster, 09.02.1809

190. Joannes Franciscus Verhelst, uit Meulebeke
191. Marie Therese Decaluwé, spinster

192. Pieter Joseph Nuyttens,
° Ledegem
193. Brigitta Debusschere

194. Franciscus Depreijtere
195. Marie Anne Honorez

196. Petrus Ignatius Pinnoy,
° Groningen (Ndl.)
197. Maria Theresia Verkindere, uit Heule

198. Pieter Geldhof
199. Maria Victoria Cuveele

200. Joannes Dekimpe
201. Joanna Theresia Vanwalleghem

202. Guilielmus Carpentier
203. Barbara Theresia Quartier

204. Joseph Vandenberghe
205. Joanna Lagae

206. Franciscus Depreijtere
207. Maria Anne Honorez

208. Guilielmus Devos
209. Maria Daeye

214. Pieter Johannes Vanlerberghe,
x Hulste, 31.05.1786
215. Marie Joanna Vanoosthuyse,
afkomstig uit Hulste

216. Petrus Joseph Verschaete
217. Joanna Dewaele, afkomstig uit Wortegem

220. Petrus Josephus Glorieux,
+ Kuurne, 08.09.1780
221. Joanna Laga,
+ Kuurne, 29.09.1794

222. Joannes Verhulst,
+ Emelgem, 27.11.1785
223. Isabelle Clara Callens,
+ Emelgem, 18.04.1790

226. Guiullaume Grijspeert
227. Anne Marie Declercq

228. Guillaume Dewitte,
+ Izegem, 12.06.1810
229. Marie Debusschere

230. Joseph Seijnave,
+ Geluwe, 04.01.1792
231. Marie Barbara Decouter,
+ Geluwe, ± 1799

232. Ignatius Loosvelt
233. Anna Maria Debackere

234. Pieter Joseph Gellynck,
x Izegem, 07.10.1817
235. Anne Catherine Vannieuwkercke

238. Pieter Francis D'Hondt
239. Joanna Theresia Arson

240. Martinus Martein,
° Ingelmunster, 24.08.1751,
x Ingelmunster, 01.05.1777
241. Joanna Rose Nijffels,
° Ingelmunster, 17.01.1751

VII/64-65
Joannes Baptiste VERLEDEN
(Ardooie 09-07-1752 - Ardooie 30-07-1812)
Isabelle IDE
(1721 - Ardooie 06-10-1764)
Ardooie

VII/66-67
Franciscus DECOUTERE
(Izegem 05-04-1779 -)
Sophie DEVOS
(Ooike ± 1782 -)
Ooike
x1802

VII/68-69
Petrus Jacobus LEZY
(Lendelede 17-10-1777 - Lendelede 13-01-1847)
Brigitte VERSTRAETE
Marie Thérèse VANDEVENNE
(Lendelede 08-03-1781 - Izegem 12-06-1848)
Lendelede
x27-05-1759

VII/70-71
Martin DEMEESTERE
(Izegem 19-12-1778 - Izegem 06-05-1847)
Amelie Josepha VERDEURE
(Moeskroen 07-05-1780 - Izegem 14-01-1814)
Izegem
x30-10-1803

VII/72-73
Joannes VANDENBROUCKE25-10-1802
(Heule 29-09-1774 - Hulste 01-10-1847)
Maria Jacoba DEVOLDERE
(Hulste 12-04-1773 - Hulste 29-08-1819)
Hulste
x25-10-1802

VII/74-75
Jacobus Augustinus DE VOS
(Hulste 07-08-1765 - Hulste 30-01-1821)
Anne Marie VANDEWAELE
(Westvleteren ±1796 -)
Hulste

VII/76-77
Eugenius Ignatius VERSCHAETE
(Lendelede +1785 - 31-05-1847)
Barbara Theresia VANLERBERGHE
(Sint-Elooix-Winkel 04-05-1767 -)
Lendelede
x16-11-1806

VII/78-79
Petrus Franciscus GLORIEUX
(Kuurne 03-06-1779 -)
Barbara VERHULST
(Emelgem 10-03-1786 -)
Emelgem
x23-06-1813

VII/80-81
Ignatius BEERNAERT
(Ardooie 10-11-1792 -)
Barbara WATTENY
(Rumbeke 30-10-1790 - Meulebeke 25-02-1843)

VII/82-83
Petrus DE BOOSERE
(Emelgem 06-05-1788 - Emelgem 26-11-1867)
Eugenia VERMEIRSCH
(Emelgem 16-08-1793 - Emelgem 21-12-1845)
Emelgem
x28-04-1819

VII/84-85
Joannes Franciscus LONCKE
(Oekene 21-10-1798 -)
Christina VANFLETEREN
(Rumbeke 15-10-1790 - 1849)
Izegem
x13-08-1823

VII/86-87
Carolus Benedictus BUYSE
(Izegem 20-03-1763 - Izegem 14-01-1832)
Rosalia Victoria BOSSUYT
(Izegem 17-11-1781 - Izegem 30-07-1826)
Izegem
x30-08-1802

VII/88-89
Simon HOUTHOOFD
(Pitem 14-04-1761 - Ingelmunster 07-12-1833)
Maria Joanna DEJONGHE
(Izegem 24-07-1775 - Emelgem 15-07-1811)

VII/90-91
Ferdinandus DEPOORTER
(Oekene 23-06-1791 - Kachtem 02-02-1859)
Agnes Clara DELY
(Kachtem 04-05-1788 -)
Kachtem
x19-05-1813

VII/92-93
Amelie Constance CANNIERE
(Ingelmunster 30-04-1800 - Ingelmunster 13-06-1857)

VII/94-95
Joannes Franciscus DUYVEJONCK
(Ingelmunster 28-04-1792 - Ingelmunster 12-04-1847)
Barbara VERHELST
(Ingelmunster 10-04-1796 - Ingelmunster 10-09-1849)
Ingelmunster
x26-04-1821

VI/32
Petrus VERLEDENS
° Ardooie 04-12-1802
† Izegem 21-01-1890

VI/33
Franciscа DECOUTERE
° Deerlijk 24-08-1807
† Izegem 08-02-1895

Izegem
x 11-05-1867

VI/34
Carolus Ludovicus LEZY
° Lendelede 25-08-1806
† Izegem 11-11-1886

VI/35
Amelie Catherine DEMEESTERE
° Izegem 28-05-1808
† Izegem 19-03-1885

Lendelede
x 22-06-1836

VI/36
Petrus VANDENBROUCKE
° Hulste 23-09-1807
† Hulste 24-11-1868

VI/37
Rosalia DE VOS
° Hulste 12-06-1810
†

Hulste
x 01-02-1837

VI/38
Petrus VERSCHAETE
° Lendelede 05-04-1809
† Lendelede 17-07-1880

VI/39
Sophie GLORIEUX
° Emelgem 15-02-1814
† Lendelede 1887

Lendelede
x 10-09-1834

VI/40
Joannes BEERNAERT
° Meulebeke 03-01-1819
† Ingelmunster 23-03-1873

VI/41
Barbara DE BOOSERE
° Emelgem 24-12-1827
† Lendelede 17-01-1897

Emelgem
x 08-11-1848

VI/42
Joannes LONCKE
° Izegem 01-09-1826
† Izegem 1880/1890

VI/43
Nathalia BUYSE
° Izegem 14-03-1820
† Izegem 19-02-1866

Izegem
x 26-05-1849

VI/44
Leonardus HOUTHOOFT
° Izegem 15-01-1802
† Kachtem 01-12-1858

VI/45
Barbara DEPOORTERE
° Kachtem 22-01-1814
† Izegem 1900

Kachtem
x 14-04-1849

VI/46
Carolus CANNIERE
° Ingelmunster 31-03-1827
†

VI/47
Thérésia DUYVEJONCK
° Meulebeke 13-07-1826
†

Ingelmunster
x 04-11-1851

V/16
Petrus Joannes VERLEDENS
° Izegem 24-06-1841
† 24-06-1841

V/17
Barbara Philomene LEZY
° Izegem 17-10-1844
† 24-06-1841

Izegem x 11-05-1867

V/18
Vitalis VANDEN-BROUCKE
° Hulste 08-08-1849
† 24-06-1841

V/19
Sidonia Maria VERSCHAETE
° Lendelede 18-09-1852
† 24-06-1841

Lendelede x 17-01-1872

V/20
Carolus Ludovicus BEERNAERT
° Ingelmunster 22-11-1852
† 24-06-1841

V/21
Maria Euphrasie LONCKE
° Izegem 14-05-1856
† 24-06-1841

Izegem x 28-08-1880

V/22
Petrus HOUTHOOFT
° Ardooie 26-09-1849
† 24-06-1841

V/23
Oktavie CANNIERE
° Ingelmunster 02-04-1854
† Izegem 26-03-1928

Ingelmunster x 04-02-1874

IV/8
Adolf Jules VERLEDENS
° Ingelmunster 24-04-1881
†

IV/9
Elisa VANDENBROUCKE
° Hulste 22-06-1883
†

Hulste x 13-08-1903

IV/10
Remi Jozef BEERNAERT
° Ingelmunster 17-02-1887
† Izegem 10-10-1971

IV/11
Julma Maria HOUTHOOFT
° Izegem 06-09-1883
† Izegem 24-12-1967

Izegem x 02-05-1908

III/4
Albert Florent VERLEDENS
° Izegem 26-07-1904
† Izegem 14-09-1982

III/5
Margaretha Martha BEERNAERT
° Izegem 13-12-1903
† Izegem 21-05-1997

Roubaix x 19-05-1928

II/2
Willy Gerard VERLEDENS
burgemeester
° Moeskroen 09-01-1936

Izegem x 16-07-1958

VII/96-97
Pierre Joseph NUYTTENS
(Lendelede 03-08-1756 - Lendelede 19-10-1823)
Maria Francisca DEPRETERE
(Lendelede 04-01-1761 - Lendelede 12-01-1836)
x17-04-1795

VII/98-99
Francis Ignaas PINNOY
(Kuurne 17-03-1786 - Lendelede 24-12-1862)
Sophie GELDHOF
(Lendelede 19-11-1780 - Lendelede 15-12-1856)
Lendelede
x16-10-1805

VII/100-101
Joannes Franciscus DEKIMPE
(Oostrozebeke 18-04-1777 - Lendelede 26-12-1832)
Barbara CARPENTIER
(Kuurne 06-02-1782 - Lendelede 17-11-1842)
Lendelede
x19-09-1805

VII/102-103
Petrus VANDENBERGHE
(Lendelede 02-06-1774 - Lendelede 08-01-1821)
Anna M. Theresia DEPREITTERE
(Lendelede 05-12-1776 - Lendelede 18-02-1846)
Lendelede
x30-04-1801

VII/104-105
Petrus Joseph DEVOS
(Deerlijk 22-03-1768 - St.-Baafs-Vijve 15-10-1814)
Coleta DE MEY
(Wakken 27-04-1783 - Ooigem 25-04-1869)
Wakken
x23-08-1810

VII/106-107
Barbara Therese VANLERBERGHE
(Hulste 27-03-1787 - Hulste 02-04-1838)

VII/108-109
Eugenius Ignatius VERSCHAETE
(Lendelede 02-07-1785 - Lendelede 31-05-1847)
Barbara Theresia VANLERBERGHE
(St.-E. Winkel 04-05-1767 - Lendelede 07-10-1840)
Lendelede
x06-11-1806

VII/110-111
Petrus Franciscus GLORIEUX
Emelgem
x23-06-1813

VII/112-113
Hubertus DEWAELE
(Kuurne 23-03-1765 - Kuurne 23-05-1832)
Rosalie Coleta GRIJSPEERT
(Lendelede 1781 - Kuurne 21-12-1840)

VII/114-115
Petrus Joannes DEWITTE
(Izegem 15-05-1781 - Izegem 06-03-1846)
Catharina Theresia SUN'AEVE
(Geluwe ± 1791 -)
Izegem
x01-12-1813

VII/116-117
Ludovicus LOOSVELDT
(Izegem 10-09-1786 -)
Perpetua Victoria GELLYNCK
(Izegem 26-12-1788 - Izegem 24-02-1869)
Izegem
x07-10-1817

VII/118-119
Frederic CATTEAU
(Tourcoing - Rumbeke 20-04-1859)
Anna Catherina D'HONT
(Izegem 24-10-1786 -)

VII/120-121
Carolus MARTIN
(Ingelmunster 05-01-1786 -)
Marie Francisca MAERTENS
(Ingelmunster 03-10-1784 - Meulebeke 20-12-1865)
Hulste
x17-11-1813

VII/122-123
Pieter TUYTENS
(Meulebeke 31-10-1784 - Meulebeke 28-11-1830)
Rosalie LONCKE
(Opbrakel 22-07-1787 - Meulebeke 27-02-1833)
Meulebeke
x25-09-1816

VII/124-125
Petrus DEFEUSTER
(Meulebeke 28-03-1813 - Meulebeke 07-05-1822)
Maria Theresia BRULE
(Ingelmunster 24-07-1779 - Ingelmunster 24-06-1850)
Meulebeke
x24-02-1804

VII/126-127
Frederic VANDEWALLE
(Oostrozebeke 23-9-1796 - Oostrozebeke 30-11-1833)
Eugenia VANSTEENHUYSE
(Meulebeke 20-08-1798 - Oostrozebeke 01-10-1844)
Oostrozebeke
x27-02-1824

VI/48
Ivo Casimir NUYTTENS
° Lendelede 09-02-1809
† Lendelede 01-04-1839

VI/49
Rosalia PINNOO
° Lendelede 24-05-1806
† 26-02-1880

Lendelede
x 01-04-1839

VI/50
Petrus Franciscus DEKIMPE
° Lendelede 29-12-1807
† Lendelede 22-03-1889

VI/51
Barbara VANDENBERGHE
° Lendelede 13-11-1809
† Lendelede 29-05-1847

Lendelede
x 10-08-1831

VI/52
Karel Louis DEVOS
° St.-Baafsvijve 05-02-1813

VI/53
Rosalie VANLERBERGHE
° Hulste 18-02-1813

Bavikhove
x 24-10-1843

VI/54
Petrus Josephus VERSCHAETE
°Lendelede 05-04-1809
† Lendelede 17-07-1880

VI/55
Sophia GLORIEUX
° Emelgem 15-02-1814
† Lendelede 1887

Lendelede
x 10-09-1834

VI/56
Hubertus DEWAELE
° Kuurne 23-12-1809
† Izegem 24-05-1896

VI/57
Angela Sophie DEWITTE
° Izegem 29-10-1814
†

Izegem
x 02-05-1838

VI/58
Henricus Ernestus LOOSVELDT
° Izegem 26-06-1825
†

VI/59
Maria Joanna CATTEAU
° Rumbeke 08-03-1826
† Izegem 30-09-1868

VI/60
Pieter Joseph MARTIN
°Hulste 09-09-1814
† Meulebeke 20-12-1865

VI/61
Coleta TUYTENS
° Meulebeke 24-01-1825
† Meulebeke 24-03-1863

Meulebeke
x 30-04-1851

VI/62
Petrus DEFEUSTER
° Meulebeke 28-03-1813
† Meulebeke 15-11-1896

VI/63
Barbara VANDEWALLE
° Oostrozebeke 06-09-1830
† Meulebeke

Ingelmunster
x 03-08-1860

V/24
Edouard NUYTTENS
° Lendelede 16-04-1838
† Lendelede 29-04-1902

V/25
Paulina DEKIMPE
° Lendelede 21-02-1846
† Lendelede 24-12-1918

Lendelede x 20-08-1864

V/26
Julianus DEVOS
° Bavikhove 19-01-1854
†

V/27
Maria Ludovica VERSCHAETE
° Lendelede 11-04-1855
† Izegem 20-04-1930

Lendelede x 22-09-1875

V/28
August DEWAELE
° Izegem 19-08-1854
† Izegem 08-10-1902

V/29
Marie Silvie LOOSVELDT
° Izegem 06-02-1861
† Izegem 01-06-1928

Izegem x 22-11-1879

V/30
Henri MARTIN
° Meulebeke 29-09-1858
† Ingelmunster 24-04-1920

V/31
Mathilde DEFEUSTER
° Ingelmunster 12-11-1866
†

Meulebeke x 02-05-1888

IV/12
Camille Stephanus NUYTTENS
° Lendelede 16-01-1880

IV/13
Octavie Euphrasie DEVOS
° Lendelede 10-10-1884

Izegem x 05-11-1910

IV/14
Bruno Jules DEWAELE
° Izegem 07-08-1892

IV/15
Helena Suzanna MARTIN
° Meulebeke 06-04-1897

Ingelmunster x 16-05-1921

III/6
Michel Remi NUYTTENS
° Izegem 08-03-1913

III/7
Maria Flora DEWAELE
° Ingelmunster 05-07-1918

Izegem x 15-03-1938

II/3
Jenny Silvia NUYTTENS
° Izegem 02-10-1938

242. Ignaas Maertens,
° Ingelmunster, 20.10.1765,
x Ingelmunster, 07.10.1789
243. Judoca Theresia Bonte,
° Ingelmunster, 28.12.1768

244. Ignatius Tuytens,
° Meulebeke, 22.09.1759,
x Meulebeke, 08.01.1784
245. Marie Rose Feys,
° Meulebeke, 07.04.1756

246. Amandus Loncke,
+ Opbrakel, 05.03.1801
247. Marie Therese Demeil,
+ Opbrakel, 09.11.1791

248. Joannes Defeuster,
+ Pittem, 12.03.1815
249. Barbara Theresia Feys,
+ Meulebeke, 19.12.1809

250. Ignaas Brulé,
+ Meulebeke, 04.04.1893
251. Maria Barbara Houttave,
+ Ingelmunster, 03.03.1795

252. Jacobus Vandewalle,
+ Oostrozebeke, 07.04.1807
253. Barbara Verhoye,
+ Oostrozebeke, 18.03.1825

254. Guilielmus Vansteenhuyse,
° Meulebeke, 17.09.1754,
+ Meulebeke, 02.11.1821,
x Meulebeke, 03.05.1791
255. Maria Josepha Lauwers,
° Meulebeke, 17.09.1754,
+ Meulebeke, 20.04.1812

Parentatie IX

328. Arnoldus Deboosere
329. Maria Verhulst

330. Pieter Crop,
x Ardooie, 11.04.1750
331. Isabella Brulée,
° Ardooie, 20.12.1730,
+ Ardooie, 12.11.1798

334. = 68 Petrus Jacobus Lezy,
x Izegem, 27.05.1759
335. Brigitte Verstraete

354. Jan Houthooft
355. Maria-Anna Vancoillie,
+ 16.10.1773

372. Joannes Canniere
373. Joanna Geldhof

374. Joannes Franciscus Janssens
375. Marie Francisca Averbeke

488. Petrus Tuytens
489. Isabelle Delcroy

508. Carolus Vansteenhuyse
509. Brigitta Sinnaeve

510. Joannes Lauwers
511. Maria Catherina van Meenen

Voetnoten

[1]Dr. Frans DEBRABANDERE, *Woordenboek van de Familienamen in België en Noord-Frankrijk*, Gemeentekrediet, Brussel, 1993.
[2]Idem, *Deel II*, blz. 854.
[3]*Alfabetische Telefoongids*, boekdeel 2a, 1998/ 99.
[4]Ardooie, 1710 Joos Verleden (R.L.Dewulf-Heus, 1977, 58, De wezerijakten van de heerlijkheden Ardooie en Ayshove, Brugge)
[5]J. ART(red.) *Hoe schrijf ik de geschiedenis van mijn gemeente*, 1995, deel 3a, hulpwetenschappen, blz. 170.
[6]Michiel MISPELON, *Klim in je stamboom*, Handzame, Familia et Patria, 1970.
[7]De meeste van deze opzoekingen gebeurden in de Openbare Stadsbibliotheek te Izegem, Leeszaal, schaduwarchief burgerlijke stand, parochieregisters Izegem, Emelgem, Kachtem.
[8]Houthoofd Augusta, Lievens Hector, *Genealogie en Familiegeschiedenis van de Stam Houthoofd, vanaf de vijftiende eeuw, het bewogen leven van Simon Houthooft*, Rumbeke, z.d.

ACTUEELTJES NR. 62
1999 IN WOORD EN BEELD

Robert Leroy

Met dank aan de Stedelijke Infodienst en Terma voor de illustraties

3255 - De nieuwjaarsreceptie aangeboden door het Izegems Stadsbestuur in zaal Iso op 8 januari 1999 kende een vlot verloop. Stadssecretaris Charlier hield een inleidend referaat waarna burgemeester W. Verledens enkele beleidspunten voor het komend jaar overliep. Hij ontving ook de medaille van Ridder in de Kroonorde. Tenslotte kwam een pleiade van medewerkers naar voor om hun getuigschrift, eremerk of stadsschaal in ontvangst te nemen.

3256 - Op 9 januari had het nieuwjaarsconcert, georganiseerd door de Stedelijke Raad voor Cultuurbeleid, plaats. Panache, o.l.v. Dirk Boehme, en het Vlaams Radiokoor o.l.v. Carl Van Eyndhoven brachten een fijn programma in het Stedelijk Muziekauditorium.

3257 - Dezelfde dag trok de Sterrenstoet door Izegem. Start en aankomst gebeurden aan het JOC en de opbrengst ging naar het Sociaal Centrum.

3258 - De Kachtemse Dorpsraad vierde zijn eerste lustrum. Een folder op 1050 exemplaren en een welkomstbrochure werden verspreid en daaruit resulteerden heel wat vragen en voorstellen.

3259 - Op zondag 10 januari vond een nieuwjaarsreceptie plaats in het JOC, De Schuur. Erik Vantomme, Geerwin Vandekerckhove, Jeugdraadvoorzitter Lod. Dedecker en schepen van Cultuur Gerda Mylle, voerden het woord.

3260 - De C.V.P. hield haar nieuwjaarsreceptie in Wallemote op 17 januari. Raf Chanterie was de gelegenheidsspreker.

3261 - Dhr. Luc Allosserie werd de nieuwe voorzitter van ITC (Izegemse Triatlonclub). Een opsteker voor de leden die 38 km willen zwemmen, 180 km fietsen en de marathon willen uitlopen.

3262 - De Izegemse Mandelatletiekclub was in haar sas op het Prov. Kampioenschap Veldlopen te Anzegem op 16 en 17 januari. Ze kaapten er maar liefst 14 medailles weg.

3263 - Ook de Izegemse S.P. hield haar stemmige nieuwjaarsreceptie in Wallemote. Ze mochten er voorzitter Fred Erdman verwelkomen.

3264 - Op 29, 30 en 31 januari had in zaal Iso een driedaagse Cultuurbeurs plaats. Een vijftigtal verenigingen stelden er in een promotiestand zich zelf voor. Tezelfdertijd waren er ook demonstraties, optredens en animaties. Het werd een succesrijk initiatief van de Stedelijke Raad voor Cultuurbeleid.

3265 - Georges Coppé, dirigent van "Vrede en Eendracht" ontving een zilveren dirigeerstokje voor zijn 25 jaar leiden van de Kachtemse vereniging en dit op een hoogstaand niveau.

3266 - De V.U. hield haar nieuwjaarsreceptie in Zaal Ter Maerel op 29 januari. Eregast was Paul Van

Grimbergen.

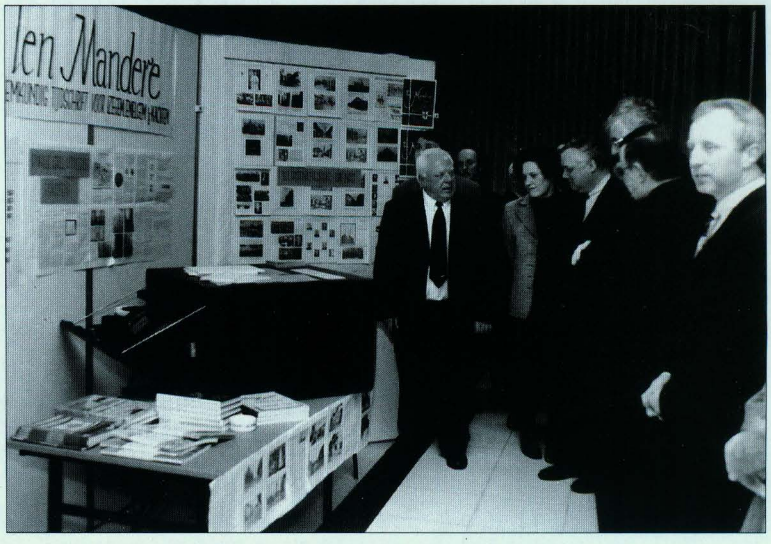

Ook Ten Mandere was present op de cultuurbeurs

3267 - Op 30 en 31 januari bracht De Lanteern in Kachtem, het volkse "Pastoor Munte" voor het voetlicht in de parochiezaal. Zes volle zalen en een zevende opvoering op 5 februari zorgden voor een reuzesucces.

3268 - Ook op kerkelijk gebied blijft Izegem niet ten achter. Op 31 januari waren de Izegemse Vrienden van Lourdes bijeen en werd gemeld dat het streefgetal 2000 leden in zicht was! En op 2 februari werd gestart met de actie Broederlijk Delen. Diaken Adriaan Timperman liet de aanwezigen van een passende propaganda-avond genieten.

3269 - De Hr. Luc Strobbe bezorgde het Nationaal Schoeiselmuseum een mooie, oude lithosteen, die nog gediend had voor het drukken van etiketten op schoendozen. Schepen Mylle gelastte zich met het overmaken. Een mooi slot van de expo "200 jaar lithografie" die doorging in het bedrijf van de Hr. Dirk Strobbe, van 18/10/98 tot eind januari 1999 en heel wat geïnteresseerden lokte.

3270 - Vrijdag 5 februari had in het stadhuis de opening plaats van de retrospectieve Christiaan Silvain. Minister L. Martens en prof. Marcel van Joke stelden de artiest voor. De kunstenaar is afkomstig uit Eupen en geniet internationale faam. Hij wordt beschouwd als een genie van deze tijd. Zijn oeuvre omvat ruim duizend schilderijen, tekeningen en etsen.

3271 - Izegem telt 74 sportkampioenen en deze werden allen gehuldigd ten stadhuize. Mandelatletiekclub werd als laureaat van de Sportiefste Vereniging uitgeroepen.



Luc Strobbe overhandigt, n.a.v. zijn tentoonstelling, een lithosteen voor het Nationaal Schoeiselmuseum

3272 - De 400 laatste-jaars maakten van de "100 dagen" een sfeervol gebeuren zonder buitenissigheden.

3273 - De eerste WTV-challenge werd vlot gewonnen door het V.T.I.- Izegem na zes sportproeven, vóór Meulebeke, Avelgem en Tielt. De winnaars kregen een dubbele trampoline, voor elk een cadeau van 3 000 fr. en een verwenavond in Kinepolis Kortrijk.

3274 - Het Izegemse scholenlandschap wijzigt. Volgend schooljaar houden de Lindeschool en de Vijfwegenschool op

te bestaan: de eerste gaat op in de school rechtover het Patersklooster en de tweede wordt verdeeld over de andere Emelgemse scholen.



Mandel-atletiekclub Izegem werd op 23 januari als "sportiefste vereniging 1998" ontvangen op het stadhuis

3275 - De Izegemse Vriendenkring van de Politie hield haar jaarlijks feest op 6 februari in zaal Nele.

3276 - De Roeselaarse Leenmaatschappij "De Meiboom" en de Izegemse "Eigen Huis" fusioneren, teneinde de kosten te drukken. Beide maatschappijen bestaan praktisch een eeuw en hebben tot doel minder kapitaalkrachtige medeburgers aan een eigen huis te helpen.

3277 - Het V.T.I.-Izegem weert zich. Het won niet alleen de WTV-challenge, er werd ook 120 000fr gespaard voor oud-leraar Freddy De Geytere die bij de minder bedeelden in Guatemala werkt. Er raakte ook bekend dat 4 leerlingen naar de volgende ronde van Wiskunde-Olympiade mogen!

3278 - Als laatste hield de V.L.D. haar nieuwjaarsreceptie in zaal Valentino, half februari.

3279 - De Kachtemse fanfare "Vrede en Eendracht" heeft een nieuwe voorzitter in de persoon van Hr. Hugo Rabaey.

3280 - De algemene ledenvergadering van het A.C.W. ging door op 27 februari in de Cardijnzaal. Joost Vanhauwaert voerde het woord. Hierna werden bijna 70 eremetalen uitgereikt en volgde een gezellig etentje.

3281 - De mensen van Theater Plateau brachten hun vierde productie op de planken. Guy Baeckelandt en Tine Van Poucke zorgde dat "Piet Snot" van Peter Nichols op de planken kwam, eind febrauri en dan nog 10 x in maart telkens in kasteel Wallemote. Jo Ballyn, Trui Vandekerckhove, Maaike Declercq en Katia Ostyn gaven er het beste van zichzelf.

3282 - Op 1 maart werd in het Izegems Schoeiselmuseum een hommage gebracht aan Roger Porteman. Deze 75-jarige, rasechte "lederkunstenaar" werkte heel zijn leven in de stedelijke schoeiselnijverheid en maakte heel wat artistieke stukken die o.a. in het museum te bewonderen zijn. Gelijktijdig met deze tentoonstelling vond er in het Nationaal Borstelmuseum eveneens een tentoonstelling plaats met als titel "Dieren in de borstelwereld". Beide tentoonstellingen liepen tot eind april.

3283 - Diezelfde dag ontving Jolien Duyck in de raadszaal de medaille van het Carnegie Hero Fund omdat zij, met risico voor haar eigen leven, dit van haar broertje redde uit de vijver van het Patersklooster.

3284 - De Lionsclub schonk 150 000 fr. aan de Izegemse VVKSM Sint-Joris, om de kosten van hun nieuw onderkomen te helpen dekken.

3285 - "De Lochting" opende op 12 maart een winkel van bio-voeding die heel wat bijval kent.

3286 - Op 20-21 en 27 maart kwam Hermes op de planken van het Stedelijk Auditorium met "Frankenstein

of Smrntwsk alleen" van Hugo Matthysen, in regie van Rik Schrauwen. Het werden 3 succesvolle avonden.

3287 - De milieugroep "De Mieren" van het Sint-Jozefscollege bestaat 5 jaar en ontwierp nu een natuur-educatieve tuin. Bezielers van deze werkgroep zijn Marc Maertens en Lucien Vandenbroucke. Dit project ontving vanwege de provincie een steun van 73 000 fr.

3288 - Te Izegem bestaat sedert een tiental jaar een American Footballploeg: de Redskins. Zij startten dit jaar met titelambitie en doen het goed.

3289 - M.A.C.I. won oververdiend de eerste editie van het regelmatigheidscriterium voor clubs die deelnamen aan de Crosscup. Ze wonnen de finale te Averbode, na dagzeges en een derde plaats te Hannuit.

3290 - Op 5 maart overleed de Emelgemse oudschepen Roger Martin. Hij was een twintigtal jaar actief in de lokale politiek en daardoor wel gekend. Hij was zelfstandige in de Werkhuizen Martin: metaalbewerking waar precisie-onderdelen op maat vervaardigd werden.

3291 - Het Izegemse Rode Kruis vierde zijn vrijwillige bloedgevers. Niet minder dan 204 regelmatige bloedgevers mochten een erkentelijkheidsdiploma in ontvangst nemen. Dit feestelijk gebeuren had plaats in hotel Century op 6 maart.

3292 - Op dinsdag 9 maart voerde het theater Rabarber in het Sint-Jozefscollege "Biebel" op. Het was een organisatie van het Oudercomité Sint-Tillo-Sint-Jozef. De twee voorstellingen werden telkens een reuzensucces.

3293 - De 'Junior-journalisten"-wedstrijd van het Izegemse Davidsfonds werd op 9 maart gewonnen door Wouter Vanderheere uit de middenschool en door Ivo Delaere uit de basisscholen.

3294 - Op zaterdag 13 maart hielden 230 V.K.S.J.-ers een ouders- en vriendenfeest in het Sint-Jozefscollege. Na een geslaagde show volgde een smulfestijn met ribbetjes. Dit bracht heel wat "zaad" in het bakje.

3295 - Mandelgalm ging ook weer de planken op met "De Meeuw" van Anton Tsjechow, in regie van Ronny Dewaele. Hiermee presenteerde Mandelgalm zich ook voor het Prov. Tornooi. De uitvoeringen hadden plaats op 20, 21, 26, 27 en 28 maart in het oud Gemeentehuis te Emelgem en kenden een uitbundige bijval.

3296 - De Rode Ster veroverde in de verschillende kampioenschappen te Brugge, Mechelen en Leopoldsburg niet minder dan 23 medailles en zorgde ervoor dat Izegem "de Gymstad van Vlaanderen" werd genoemd.

3297 - Izegem kent nu ook een Taekwodo-club: martiale kunst - esthetische en wetenschappelijke verantwoorde gevechtsport.

3298 - Het Jeugdensemble van de Kon. Harmonie Leo XIII kende een dirigentwissel: Kurt D'Hulster wordt opgevolgd door Tine Van Parijs.

3299 - Het vijfde leerjaar van de Sint-Pietersschool trok voor een week op openluchtklas naar Hingene-Bornem, het groene hart van de Schelde. Een verrijkende gebeurtenis.

3300 - De Rode Ster behaalde te Mechelen in het Vlaams Kampioenschap artistieke gymnastiek schitterende



Theater Platteau bracht "Piet Snot" op de planken



Het Nationaal Schoeiselmuseum bracht een verdiende hulde aan Roger Porteman

plaatsen. Maarten Demuynck werd Vlaams kampioen bij de scholieren, Gunther Couckuyt en Kevin Devoldere werden 2 en 3. Gunther haalde ook goud net als Maarten bij de junioren

3301 - De Izegemse zwemmarathon kende een groot succes. De tennisclub Isis dook met 172 personen het water in en werd winnaar voor de Izegemse zwemclub.

3302 - De Vriendenkring van de Brandweer bezorgde onze pompiers een nieuwe wagen.

3303 - Het nieuw gebouw van de Lochting werd op zaterdag 20 maart officieel geopend. Pater L. Hessel, burgemeester W. Verledens, Marc Desseyn, schepen uit Roeselare, Werner Vens, Bestendig Afgevaardigde en Voorzitter D. Charlier gaven deze gebeurtenis een speciaal cachet.

3304 - De directie en de verantwoordelijken van "Het Jaar van Europa" in het Izegemse V.T.I. zetten hun beste beentje voor. Heel wat uitwisselingsprojecten zullen doorgaan met Barcelona, Belle, Zlin, Fécamp, Firenze, Jesi en een bezoek aan de Miele-fabriek te Gütersloh (D.) komt daar nog bij alsmede een kijkje in de Mercedesfabriek te Rastatt.

3305 - De Izegemse bevolking is in 1998 lichtjes gestegen. Er kwamen 90 inwoners bij wat het totaal aantal inwoners op 26 587 bracht.

3306 - Op zaterdag 27 maart ontving het Comité Externe Relaties van Izegem de collega's uit Bailleul voor een gemeenschappelijke werkvergadering. Er werden diverse initiatieven genomen.

3307 - In het Oud Gemeentehuis van Emelgem ging op 10 april de gespeelde vertelling "De sneeuwstorm" van Aleksander Poesjkin door. Roeselaarnaar Johan Debrouwere samen met de Russische Julia Samsonova brachten deze ode aan de meester van de romantiek op prachtige wijze voor het voetlicht.

3308 - De 75-jarigen van Izegem kwamen in feest bijeen op zaterdag 10 april. André Verbeke, Jenny Corteville en Raf Werbrouck namen het initiatief. Na een stemmige mis en een receptie ten stadhuize, trok de groep, 71 man sterk, naar de Century om er gezellig te tafelen.

3309 - Voortaan vormen het Sociaal Centrum Roeselare, het Vluchthuis Roeselare en de Sociale Centra Izegem-Tielt: het Centrum voor Algemeen Welzijnswerk (C.A.W.) Midden-West-Vlaanderen. Dit om de steeds groter wordende noden beter te kunnen opvangen en lenigen.

3310 - Het dagelijks bestuur K.B.G-Izegem werd vernieuwd onder de leiding van A. Vierstraete.

3311 - "Apostrov" is de nieuwe Izegemse vereniging die muziek en zang in haar vendel voert. De gebroeders Geert en Stefaan Lombaert, Steven Mulier, Ivo Dumoulin en Andrej Kerckhof dragen de groep.

3312 - André Vandommele en Anaïse Driesens vierden hun diamanten bruiloft op donderdag 15 april. Het feest had plaats na een gesmaakte receptie ten stadhuize op zaterdag 17 april met een mooie eucharistieviering en feestmaaltijd in de Merelhoeve.

3313 - Zaterdag 17 april overleed in het Moorseels rusthuis de hr. Raymond Werbrouck, 91 jaar oud. Met hem verliest onze stad één van zijn eminentste burgers. Raymond was in zijn actief leven borstelfabrikant, ondervoorzitter van het Stedelijk Feestcomité en stichter-voorzitter van het Nationaal Borstelmuseum. Hij was een uitstekend nijveraar, een innemend mens en sociaal bewogen. Hij was ook ere-president van Kon. Schuttersgilde der Bosseniers, ere-ondervoorzitter van het N.C.M.V., ere-voorzitter van de Bond voor Grote en Jonge Gezinnen, en medestichter en erevoorzitter van het C.R.M. Hij was een geboren en getogen Izegemnaar (° 31.05.1907) en werd begraven onder een grote toeloop op woensdag 21 april.



Raymond Werbrouck, stichter van het Nationaal Borstelmuseum

3314 - Zaterdag, 17 april, trokken de "Karekietjes" weer op jacht naar zwerfvuil. Pol en Linda Deleersnyder-Santy verdienen een woord van lof om hun inzet en milieubewustheid samen met die enthousiaste Emelgemse Karekietjes.

3315 - Wandelclub "Voetje voor voetje" bestaat 30 jaar. Voorzitter Urbain Lybeer die aan de wieg ervan stond is er nog steeds bij, evenals een zestigtal leden.

3316 - Het Izegemse O.C.M.W. schreef een aanwervingsexamen uit. Wegens een aantal procedurefouten en klacht van een kandidate, besliste de gouverneur tot de nietigverklaring van dat examen. Deze gebeurtenis veroorzaakte heel wat commotie en gaf aanleiding tot een "vervolgverhaal".

3317 - De "Overwinders in Eendrachtigheydt" traden op 23, 24 en 25 april op met "Wie is bang van Virginia Wolf" van Edw. Alber in regie van Patrick Degrande. Het succes in de Academie voor Muziek en Woord was oververdiend.

3318 - Ook op 24 april zongen "De Kerels" uit Emelgem voor Kosovo. Ze brachten een benefietconcert in de Sint-Pieterskerk en kenden heel wat bijval.

3319 - De Stedelijke Economische Raad van Izegem beleefde een eerste contactdag voor bedrijven op 22 april. Het thema was : "Bedrijfsleider en Bestuurder op één golflengte". Het werd een avond in Ter Maerel, waarbij de klemtoon lag op het ongedwongen en persoonlijk contact tussen bedrijfsleiders onderling. S.E.R.-voorzitter Rol. Handsaeme werd geprezen om zijn idee en inzet.

3320 - Bij de "Overwinders in Eendrachtigheydt" vierde Greet Soenen 30 jaar toneelactiviteit. Zij debuteerde in 1969 in "Isabella en de Pelikaan" met welgeteld 19 zinnetjes!

3321 - IZBA, de Izegemse Badmintonclub, organiseerde op 24 en 25 april zijn veertiende internationaal tornooi, wel voor de hoogste reeksen A, B1 en B2. Heel wat spektakel en veel volk loonde dit opzet.

3322 - Tennisclub "De Schakel" opende zijn seizoen met een receptie gekoppeld aan de opening van de heraangelegde terreinen. Voorzitter José Lioen was een fier en tevreden man.

3323 - Bij de boogschutters van Willem Tell werd Dirk Deleersnyder kampioen.

3324 - Op 8 mei hield het Sint-Jozefscollege weerom opendeurdag met kunst. Alles ging door in de vernieuwde feestzaal. 33 kunstenaars, allen oudleerlingen, exposeerden hun werk dat getuigde van hoogstaand gehalte. Fak, de werkgroep voor expressieve vorming, presenteerde de éénakter "De Brievenbus" van Jos Van Hoeck, in regie van G. Debeyne, terwijl een pianist bijgestaan door een gitarist zorgde voor de muzikale omlijsting. De expo liep tot 16 mei en lokte zeer veel volk.

3325 - Zaterdag, 8 mei gaf het Gildemuziek Leo XIII zijn lenteconcert. Het werd een muzikaal, gevariëerde avond die door iedereen gesmaakt werd.

3326 - Het Patersdomein kende opnieuw zijn opendeurdag: de Harp, het Pandje, de Vierstee, de Lochting, de Tau, de 3 Gezellen en het Klooster stonden voor ieder open. Een brunch in de Harp, een warme maaltijd in het Pandje en een vegetarische maaltijd in de Lochting kwamen aan ieders verlangen tegemoet. Een zee van volk ebde heen en weer doorheen dit prachtig domein.

3327 - Het Izegems stadsbestuur is gestart, voor een proefperiode van 6 maanden, met gratis busvervoer binnen de stad elke zaterdagvoormiddag, vanaf 15 mei. Er zijn twee trajecten telkens met een tiental opstapplaatsen.

3328 - In de Zevekotestraat mocht de Izegemse Bouwmaatschappij, symbolisch, haar 33ste huurwoning aan de nieuwe bewoners overmaken. Elf woningen, die mooi en efficiënt ogen, geven deze kleine straat een attractief uitzicht.



De gratis stadsbussen kennen een groot succes

3329 - Nog maar eens had de Rode Ster twee nieuwe Belgische kampioenen: Maarten Demuynck, perfect op alle zes de toestellen en Stijn Rosseel bij de miniemen.

3330 - De Izegemse Basketbalclub mag, na een bewogen seizoen, met haar tweede plaats, toch promoveren naar tweede Provinciaal.

3331 - Izegem behoort nu ook tot de top van de ploegsporten. Handbal Izegem behaalde de kampioenstitel: de tweede in drie jaar! De vreugde was enorm en voorzitter Dr. Filip Motte was terecht in zijn nopjes.

3332 - De Lanteern uit Kachtem kreeg drie gouden meeuwen op de Gouwdag van het A.W.T. te Veurne op 1 mei ll. Wilfr. Verscheure, St. Hoornaert en Marl. Eeckhout waren de waardige uitverkorenen.

3333 - Op zondag 2 mei had in het Bossenhof, in de Krekelstraat, de jaarlijkse Koningsschieting plaats voor de schutters van de Kon. Gilde van de Bosseniers van St.-Barbara. Er werden drie tienen geschoten, maar de roos van Hendrik Gors was veruit de mooiste en zo werd hij de nieuwe koning.

3334 - Op vrijdag 7 en zaterdag 8 mei overtrof Studio Mandelgalm (dit zijn de jongeren van de toneelvereniging Mandelgalm) zich zelf: ze gaven 5 éénakters gestalte met brio: "Groene bananen" van B. Heeren; "De Vleermuizen" van A. Fruithof, "Love Stories" van Isab. Bourgeois; "Wie het laatst lacht" van S. Apon en "Ze leefden nog lang en gelukkig" van R. Parr.

3335 - Tomek Szyler werd jeugdkampioen op de liggende wip bij Sint-Sebastiaan.

3336 - Voor de 35ste keer organiseerde de Izegemse politie op 7 mei een hallebedevaart. 32 moedige wandelaars deden 22 u . over het 88,5 km lange traject.

3337 - De 25ste "Izegem fietst" was een schot in de roos op zondag 9 mei.
24 geklasseerde clubs en 7 andere die niet aan de vereiste 10 deelnemers geraakten, zorgden voor 808 fietsers. Tennisclub Isis met 187 deelnemers was de grote slokop en de winnaar.

3338 - Op donderdag 13 mei vierde het A.C.W. zijn hoogdag met het Rerum Novarumfeest. De dag begon



Op 21 mei werd het nieuwe woon- en zorgencentrum "De Plataan" geopend

met een plechtige mis in Sint-Tillo met als celebrant E.H. Dubaere. Daarna in optocht naar de Gilde waar een receptie plaats had en A.C.W.-voorzitster Mia Verhaeghe en schepen Gerda Mylle het woord voerden. Rond 14.30 u. volgde de "Sneukelroute" met heel wat verrassingen; tenslotte volgde nog een gezellig samenzijn met barbecue om de dag af te sluiten.

3339 - De eersteklassers van de Sint-Pietersschool trokken op zeeklas naar "Het Galjoen" in De Haan. Het werd een toffe driedaagse.

3340 - De derde ploeg Handbal uit Izegem promoveert naar de tweede Landelijke Afdeling.

3341 - De Pieter Baesstraat vierde voor de twintigste keer feest. Met zijn 85 zaten ze aan in Ter Maerel (ook de vroegere bewoners waren eens uitgenodigd).

3342 - Half mei werden de laureaten van de Architectuurprijs '98 bekend gemaakt. Van de acht projecten bleven er vier over. Top interieur kreeg een eervolle vermelding; de ombouw van de vroegere brouwerij Rosseel kreeg een derde prijs en het Kapsalon Olivier Tytgat samen met het Agentschap Claeys ontvingen elk een tweede prijs.

3343 - Haverrock op de Kachtemse Haverwijk bekoorde oud en jong en werd een daverend succes.

3344 - Mandel Atletiek Club Izegem promoveerde voor de tweede maal op rij en mag volgend seizoen aantreden in de Ere-afdeling van de Vlaamse Atletiekliga. Ze wonnen de Interclub voor Juniores en Seniores te Kortrijk in het weekend van half mei.

3345- Vrijdagnamiddag 21 mei werd het nieuwe woon- en zorgencentrum "De Plataan" feestelijk ingehuldigd. O.C.M.W.-voorzitter Jacques Vandendriessche mocht alle hoge gasten verwelkomen. Minister Luc Martens en O.C.M.W.-secretaris Fr. Herreman voerden het woord. Het werd een hoogstaande namiddag. Vanaf 31

mei werden de 150 kamers stapsgewijze betrokken. De kostprijs van dit moderne complex bedraagt 424 miljoen.
De vier woongelegenheden noemen: Van Gogh, Matisse, Picasso en Delvaux.

3346 - Ulla Werbrouck behaalde haar zesde Europese judotitel op zaterdag 22 mei te Bratislava.

3347 - Voor de 21ste maal werd door de Lionsclub Izegem de prijs voor de tweede landstaal uitgereikt. Het waren vrouwelijke scholieren die deelnamen uit het H.-Kindsheidsinstituut van Ardooie, Spes Nostra uit Heule, Instituut de Pélichy, het Sint-Jozefscollege en het V.T.I. uit Izegem. 18 deelnemers behaalden een tweede prijs en 18 behaalden een eerste prijs. Laureaten waren D. Debruyne van het Sint-Jozefscollege en Evi Herrebouts van het H. Kindsheidsinstituut, zij was de allereerste.

3348 - M.A.C.I. organiseerde op 22 mei de tweede in een reeks van 7 meetings in het kader van de Aquarius-cup. Bij de Benjamins (meisjes) werd Annelyn Wallaert eerste op de 60 m., bij de jongens deed Rens Picavet evenzo. Bij de pupillen waren de eerste plaatsen voor Valerie Desmet en Karel Monteyne. Hannelore Vlieghe won bij de kadetten de 200 m. Bij de kadetten dames liep Leen Vandeweghe een beste Belgische tijd op de 800 m. terwijl Jeroen Decuyper bij de heren kadetten won. Bij de scholieren 800 m. won Klaas Neyt en Pieter-Jan Vereecke vestigde een nieuw clubrecord verspringen met 6,33 m.

3349 - De klas van Mevr. Rita Cagnie uit de H. Familieschool bekwam de tweede prijs in een tekenwedstrijd uitgeschreven door het Landbouwsalon te Roeselare. Malaika Khanfar kreeg een mooi bureauset, voor iedere leerling was er een CD-bon ter waarde van 500 fr. en de klas kreeg bovenop nog een boekenbon van 10 000 fr.

3350 - Juni betekende voor de Kachtemse Sint-Jan de doperkerk "Kerk van de maand". Een speciaal boek over de kerk, geschreven door onze voorzitter Jean-Marie Lermyte werd te koop gesteld, evenals pentekeningen en aquarellen van J. Deroose, R. Bourgeois en B. Tandt. Een iconenexpo, een beurs van religieuze geschenken, dia-voorstelling, religieuze animatie, een concert, een jongerenmis met discussie (moderator: E.H. Rog. Debaillie) enz. ... zorgden voor een uiterst rijke en gevarieerde maand. Pastoor H. Delvoye en diaken A. Timperman samen met de ganse ploeg verdienen lof.



"Kerk van de Maand" Kachtem kende een grote opkomst

3351 - De verbroedering Kachtem - Hilders (D.) bestaat 25 jaar. Dit werd gevierd en officieel erkend door een ontvangst ten stadhuize.

3352 - Op een academische zitting in de raadszaal van het stadhuis werd Dhr. H. De Brabandere gehuldigd om zijn 25-jarig voorzitterschap van het Izegemse Rode Kruis. Hij ontving uit handen van de Hr. G. Hindrickx, prov. Voorzitter van het Rode Kruis Vlaanderen de gouden medaille voor uitzonderlijke diensten. Stad Izegem bedacht de sympathieke dokter met een passend geschenk.

3353 - Zuster Rosa Aerts (Zr. Bosco) vierde haar gouden kloosterjubilieum bij de Zusters van Maria in de Gentsestraat (Avé). Geboren te Heusden-Zolder, werd Rosa onderwijzeres en gaf 9 jaar les in haar geboortedorp waarna ze binnentrad te Pittem. Na haar geloften op 3 mei 1949 gaf ze nog 5 jaar les te Leke om dan in 1955 te vertrekken naar B. Congo (Kasaï) Kamina. Na die Congolese periode volgden nog jaren onderwijs te Brugge, waarna de zuster te Izegem belandde in 1980. Haar functies werden : administratieve medewerkster in de Sint-Rafaëlsschool en op de dekenij.

3354 - De Opendeurdagen van het V.T.I. kenden een ongewoon grote bijval, evenzo, de modeshow van het Instituut de Pélichy. Zeker 1200 toeschouwers genoten van het gepresenteerde.

3355 - De Izegemse Patersmarkt was een topper. Alle evenementen kenden zeer veel bijval.

3356 - Maandag, 31 mei, is een datum om te onthouden: dan werd een nieuwe Izegemse sportvereniging geboren: de VZW Gym Izegem. De Salto's en De Rode Ster fusioneerden en vormen voortaan één vereniging vanaf het sportseizoen 1999-2000; Het bestuur bestaat uit Erevoorzitters R. Rosseel en D. Vandeputte. Voorzitter is Ann Raes, secretaris Filip Doornaert, penningmeester Gilb. Decock, Pr. Heidi Deveeuw, technisch coördinator Rudy Espeel, juridisch adviseur H. Jonckheere, sportief adviseur Fr. Duhamel + een team van trainers en andere medewerkers.

3357 - Op 30 mei had voor de achtste maal het Kampioenschap van Vlaanderen, handboogschieten op staande wip plaats te Izegem. 94 schutters zorgden voor spektakel. Els Decuyper werd winnares bij de dames, Gilbert Meeuws uit Staden werd kampioen en de Izegemnaar Mathieu Everaert haalde het bij de jeugd.

3358 - De Minivoetbalcompetitie sloot af met het Damberd-Berca als kampioen.

3359 - Bij de duivenliefhebbers neemt Henri Staes na 25 jaar voorzitterschap van "Door vriendschap sterk" afscheid. Zijn wens: dat de liefhebberij verder bloeie, maar dat de maatschappij het verstand opbrengt te fusioneren.

3360 - De Izegemse Dienst voor Toerisme werd ook door hogerhand erkend. Schepen Gerda Mylle, Christiaan De Forche, Kathy Deprez en Martine Pattyn kunnen nu volwaardig aan de slag en voor Izegem betekent dat een intenser uitstraling naar buiten toe.

3361 - De dioxinecrisis en de nakende verkiezingen beheersen ook te Izegem het politiek klimaat. De warenhuizen en gewone winkels beginnen ledige rekken te vertonen en in het straatbeeld kleuren de verkiezingsaffiches een rijk kleurenpalet.

3362 - In het nieuwe Izegemse Structuurplan staat inbreiding centraal. Zo kwam de Maandagmarkt aan de

beurt. Voor dit project behaalde Buro II uit Roeselare op 22 inzendingen de eerste prijs.

3363 - De Seniorenbond Germinal bestaat 50 jaar. Dit werd gevierd en het bestuur werd ten stadhuize ontvangen. Voorzitter Albert Debacker, ondervoorzitter Maurits Grymonprez en secretaris Walter Deprauw leidden alles in de beste wegen.

3364 - De 65-jarige oudleerlingen van de H.-Hartschool kwamen bijeen in aanwezigheid van meester Gaston Pauwels. Gezelligheid was troef.

3365 - Het Izegemse Interscholentornooi werd gewonnen door de Sint-Pietersschool en de H.-Hartschool. Dit initiatief van de Stedelijke Sportdienst en K.F.C. Izegem kende een groot succes.

3366 - Izscha, de Izegemse schaakclub, werd Belgisch kampioen in het briefschaken. J. Roose, Fr. Cottegnie, B. Logie en T. Deprez zorgden voor dit huzarenstuk.

3367 - Bij de schutters van de Kon. Handbooggilde Sint-Sebastiaan werd Jef Vanthournout de nieuwe kampioen.

3368 - De verkiezingen van 13 juni zijn achter de rug; de pamfletten en affiches verdwijnen stilaan en de politieke hemel vertoont een paarse kleur. Voor Izegem gaan CVP en SP achteruit, VLD en VU gaan vooruit terwijl AGALEV en Vlaams Blok de sterkste winst maakten. Onze stad telt drie parlementariërs: Geert Bourgeois (VU), Myriam Vanlerberghe (SP) en Annemie Descheemaeker (AGALEV). Door het opnemen van een ministerfunctie van B. Anciaux kreeg oud-Izegemnaar Bart Staes (VU) een Europees zitje. In een vorig Ten Mandere-nummer analyseerde onze voorzitter deze verkiezingen.

3369 - Op 12 juni werd E.H. Ludwig Dubaere op het stadhuis ontvangen als nieuwe pastoor van de H.-Familieparochie. Hij tekende het Gulden boek en kreeg een feestelijke receptie.

3370 - Wonen en huren loopt te Izegem gesmeerd. Vooral nu de nieuwe kantoren in de Stationsstraat 4 in gebruik werden genomen. Schepen Didier Vandeputte en secretaris R. Maes bijgestaan door P. Vandeputte, M. Catteeuw, P. Horré, D. Vanwalleghem, voorzitter van de Izegemse Bouwmaatschappij, en Karol Vandendriessche zijn er om de problemen op te lossen.

3371 - Febronie Desseyn vierde haar 100ste verjaardag te Kachtem. Na een dankmis werd de ganse dag gevierd in zaal Hoornaert. Ook het stadsbestuur droeg zijn steentje bij tot de viering.

3372 - De Hr. Philippe Ameye werd benoemd tot ondervoorzitter voor de privésector in het bestuur van de Izegemse Bouwmaatschappij. Hij volgt er zijn vader op die overleed op 10 juli 1998.

3373 - De Batjes van Izegem kenden niettegenstaande het minder weer, toch heel wat bijval.

3374 - "Gym Izegem" trakteerde de Izegemse bevolking tijdens de Batjes op een prachtige voorstelling. Resultaat: algehele tevredenheid bij inrichters, turners en kijkers.

3375 - Kachtem Ommegang kende weer het verdiende succes. Beginnend met een verzorgde H. Mis, waren er de traditionele kermisattracties, een gesmaakt optreden van de Lanteern met "De Platse", de fanfare "Vrede en Eendracht", de Chiro-meisjes die hun beste beentje voorzetten en activiteiten in diverse gelegenheden.



De nieuwe pastoor E.H. L. Dubaere werd op het stadhuis ontvangen

3376 - De Emelgemse feesten kenden ook heel wat bijval en Bart Debou werd verkozen tot Peerke '99.

3377 - Kachtemnaar Jan Vandromme (° 1943), twintig jaar lesgever aan de Broederschool te Roeselare werd benoemd tot directeur van het Instituut Sancta Maria te Ruiselede.

3378 - De "Roefel" 1999 was de beste tot nog toe: meer dan 500 deelnemers, prachtig weer en een uitstekende sfeer.

3379 - Retorica 1949 van het Sint-Jozefscollege verzamelde met haar oud-leraars. Het werd een hartelijk en gezellig wederzien. Sedertdien zijn reeds een paar bekenden ter ziele gegaan (E.E.H.H. Joris Leuridan en Remi Bourgeois).

3380 - Handbalclub Izegem werd, na een succesvol jaar spelen, om het behalen van de kampioenstitel, op het stadhuis ontvangen op 24 juni.

3381 - Einde schooljaar 98-99 betekende voor heel wat leerkrachten van het Sint-Jozefscollege afscheid nemen en op pensioen gaan. Dit was het geval voor: Willy Vandekerckhove, Roger Deforche, André Degezelle, Jef Carpentier, José Bruyneel, Roger Callens, Suus Hanssens en Paul Withouck.

3382 - Op 6 juli werd tijdens de kerkraad van Sint-Tillo Fernand Sagon gehuldigd voor bewezen diensten. Als opvolger-voorzitter werd aangesteld de hr. Luc Strobbe (°1939). De kerkraad is eigenlijk de algemene vergadering van de kerkfabriek, komt 4x per jaar bijeen en bestaat uit 12 leden. Sedert 12 april is de hr. Luc Strobbe ook voorzitter van het bureau van kerkmeesters.

3383 - Het 16de Wereldfolklorefestival van VZW Booserik, dat doorging van 2 tot 5 juli, was een schot in de roos. 5 buitenlandse groepen van uitzonderlijk gehalte, duizenden toeschouwers, overweldigend mooie muziek en dans. Izegem deed zijn naam van festivalstad alle eer aan.



Handbalclub Izegem haalde de kampioenstitel binnen

3384 - Een eerste decanale parochie-assistent werd aangesteld voor Izegem: vrijgestelde Filip Mulier nam die taak op zich.

3385 - Woensdag 2 juli werd Emelgemnaar Bjorn Galle te Brugge tot diaken gewijd. Hij is de zoon van Geert en Sonja Vandekerckhove en studeerde af aan het VTI te Roeselare om in 1994 naar het Groot Seminarie te trekken.

3386 - De derde Izegemse Kastelenloop op Wallemote kende zeer veel bijval: 126 atleten finishten in minder dan een uur. Bij de Senioren won Francis Vansteenbrugge (KAAG) en bij de dames won de Gentse Catharina Segers.

3387 - Vrijdag 9 juli vertrokken 17 jongeren van het Sint-Jozefscollege voor een bijzondere reis, tot 1 augustus, naar India, Pater Lievens achterna. Dit onder leiding van priester-leraar Stef Decavele. Die jonge mensen gaan o.a. helpen in het tehuis van Moeder Teresa.

3388 - De Stedelijke Raad voor Cultuurbeleid stond in voor het Volksfeest op 11 juli. Het werd een heerlijke dag. E.H.R. Verkarre hield de homilie in de Kachtemse kerk. Op de academische zitting in het stadhuis voerde oud-Izegemnaar prof. Raf De Keyser het woord en werd Luc Strobbe als Gemeentelijk Ambassadeur van Vlaanderen in de bloemetjes gezet.

3389 - Op 31 juli ging Jan Vandommele, bibliothecaris van onze POB met pensioen. Vanaf 1970 leefde hij midden de boeken. Eerst in de Papestraat, dan in de Wijngaardstraat en tenslotte op de Grote Markt.

3390 - De Molfeesten vormen reeds een zeer lange traditie. Deze levende en levendige wijk zorgt steeds voor een overvol, geanimeerd programma. Ook dit jaar was de deelname weer ruim.

3391 - Op 31 juli vierden Lucien Deman en Julienne Dewaele hun briljanten huwelijksjubileum. 65 jaar

geleden beloofden ze mekaar trouw. Dit werd gevierd ten stadhuize en in restaurant Royal.

3392 - De Heer Koen Quaeghebeur werd, bij de molfeesten, tot eerste maar tevens laatste wijkburgemeester verkozen.

3393 - De 17 eindejaarsscholieren van het Sint-Jozefscollege die voor een overbrugreis naar India waren vertrokken, zijn na drie weken weer veilig en wel thuis gekomen maar met diepe indrukken, levenservaringen en enorm veel begrip voor de anderen. De ervaring die ze opdeden, het besef een beetje in die miserie geholpen te hebben, de moed en de inzet die ze opgebracht hebben, betekent voor hen een hele verrijking.

3394 - "Vlaams Ambassadeur te Izegem" noemde het Izegems stadsbestuur de hr. L. Strobbe (zie nr. 3388). Deze onderscheiding werd verantwoord door de uitbouw van het uniek drukkersbedrijf Fa Strobbe, het inrichten van een drukkersmuseum evenals de organisatie van de expo "100 jaar lithografisch privé en handelsdrukwerk" en niet het minst om de restauratie die hij zelf uitgevoerd heeft van de "Walraeve stadskaart" uit 1748. Een kaart die dreigde verloren te gaan door verpulvering.

3395 - De negende Izegemse kwarttriatlon kreeg 251 deelnemers aan de start met half oogst. Met een stralend zomerweer, waardoor enorm veel volk kwam kijken, werd het een gloriedag voor de inrichters. Danny Simons werd winnaar, Bart Colpaert, Jacques Taillieu, Dries Vanthournout en Dieter Cleenwerck zorgden voor Izegemse duels.

3396 - De Izegemse schaakclub Izscha bestaat 25 jaar en vierde dat op 3 september in Wallemote met een levend schaakspel waaraan o.a. Pol Berlamont, Jozef Bogaert, Jozef Roose en Dominique Lecluyse deelnamen. Een etentje barbecue besloot alles. Vermelden we ook dat de ponyclub Sint-Tillo en Gym Izegem zorgden voor de figuranten op het schaakbord met vakken van 2 bij 2 m.

3397 - Peerommegang werd een zonovergoten feest. Vooral de kleinen kwamen aan hun trekken, maar ook de "oudjes" lieten het niet aan hun hart komen.

3398 - De MACI-avondmeeting van 18 augustus kende een schitterend deelnemersveld en topprestaties niettegenstaande wat regenvlagen. De Amerikaan Greg Saddler won de 100 m in 10"24. De 110 m horden was voor Derek Knight (USA) en MACI-atleet Piet Deveughele werd knap derde. Bij de kadetten werd Kirsten Devliegher eerste. Bij de dames won Leen Vandeweghe bij de kadetten en ging Veerle Dejaeghere knap lopen met de zegepalm in de 800 m.

3399 - De 14de Seniorendag kreeg alle succes. Zeer veel senioren waagden hun kans op de 5 volksspelen en genoten van de ambiance in hartje Izegem. Het organiserende team werd om zijn inzet en volharding geprezen.

3400 - De Landelijke Verenigingen troffen het op 22 augustus met hun tweede autocross. Ruim 400 toeschouwers volgden dit spektakel met 200 deelnemers, op hoeve Foulon.

3401 - Het Sportkriebelkamp, georganiseerd door de Stedelijke Sportdienst, kon weer op massale deelname rekenen: ruim 150 jongeren genoten ervan.

3402 - Izegem kende een reuzebrand in de nacht van woensdag 1 september: het nieuwe afvalsorteercentrum van Soneville, langs de L. De Raedtlaan ging in de vlammen op, alleen de administratieve vleugel kon gered worden.

3403 - De sport bloeit te Izegem. Voor het eerst treedt nu ook een dames voetbalploeg in competite: S.V.-Dames begint in de provinciale reeks.

3404 - Op vrijdag 10 september organiseerde de culturele vereniging Vivaldi een orgelconcert in de Sint-Pieterskerk. Allessandro Bianchi bespeelde met brio het historisch Bergerorgel. Nadien volgde een receptie in het Oud Gemeentehuis.

3405 - In de Sint-Pietersparochie werd een nieuw lid verwelkomd in het parochiaal team: Magda Vanderheere. Zij staat voor 4 jaar Maria Winne en Luc Ghekiere bij.

3406 - Izegem kermiskoers voor beroepsrenners kende haar laatste uitgave op dinsdag 7 september. Honderdvierentwintig renners namen de start en nederlander Jan Koerts won de massaspurt voor M. Gilmore. Volgend jaar wordt Brussel-Izegem weer georganiseerd: nog groter, mooier en spectaculairder.

3407 - Tennisclub "De Schakel" speelde de finales van de clubkampioenschappen en mocht ook in het weekend van 4 september zijn eigen nieuwe verlichting in gebruik nemen. Met een vierde terrein in het vooruitzicht stevent de club af op 250 à 300 leden.

3408 - Apotheker Sansen nam na 27 jaar afscheid als apotheker van het Izegemse Rode Kruis. Zijn opvolgster is Ann Vermeulen uit Emelgem.

3409 - De Kachtemse Dorpsraad koos een nieuwe voorzitter in de persoon van Maria Debaene (vrouw Victor Vermander), een bezige bij met heel wat ideeën in haar mars.



Izegem kermis bracht opnieuw heel wat volk op de been

3410 - De Izegemse Herenvolleybalploeg viseert de top drie en heeft er alles aan gedaan om dit te bereiken.

3411 - De expo "Kunst op en rond het water" bij Johan Herman kende heel wat bijval. Acht kun-stenaars stelden er tentoon van 17 september tot 3 oktober.

3412 - Ronny Dewaele, leerkracht L.O., en regisseur bij Mandelgalm verwierf "Peerke 1999" om zijn ongebreidelde inzet vooral wat cultuur betreft te Emelgem.

3413 - Het 39ste Herfstmuziekfestival was opnieuw iets van de bovenste plank. De openings-concerten, de taptoe en de stapmarsenwedstrijd lokten zeer veel volk en waren werkelijk hoogstaand. De jeugd van het Pasveerkorps Leeuwarden kende het meeste succes. De uitslag van de stapmarsenwedstrijd gaf : 1. Kunst naar Vermogen, uit Moorsele; 2. De Leiezoenen uit Desselgem en 3. Sint-Cecilia uit Zarren.

3414 - De Mieren (milieuwerkgroep uit het Sint-Jozefscollege) werden tot laureaat van de "UAB Natuurprijs" uitgeroepen te Borgerhout op woensdag 22 september. Uit meer dan 200 ingezonden ontwerpen werd het hunne voor de prijs uitgekozen (=alle gemaakte onkosten terugbetaald + een extra beloning bovenop!)

3415 - Het nieuwe schooljaar startte voor de KSA met bijna 200 jongeren; in het Instituut de Pélichy werden honderden ballons de lucht ingestuurd met vredeswensen terwijl het in de basisschool Bellevue gonsde van de activiteiten allerlei o.l.v. directeur Ronny Demeestere.

3416 - Woensdagmorgen, 29 september, precies op zijn 86ste verjaardag, verloor Izegem een eminente figuur: de hr. Maurice Vandommele. Als leerkracht lager onderwijs bracht hij het tot directeur en later tot diocesaan inspecteur. We kenden hem als organisator van een sprookjesstoet, als voorzitter van het Stedelijk Feestcomité, voorzitter van de NSB, reserve luitenant-kolonel, voorzitter COV Roeselare-Izegem, bestuurslid FC Izegem en nog zoveel andere zaken. Overal liet hij zich kennen als een gedreven man met ongemene inzet, klare kijk en ongehoord doorzettingsvermogen. Zijn uitvaart was groots en getuigde van zijn gelovige overtuiging. Niettemin blijft het verdriet en de droefheid bij zijn vrouw Elvire Debie en de kinderen.



Maurice Vandommele

3417 - Zaterdag 25 september was het weerom kampioenenhuldiging op het Izegems stadhuis. Schaakclub Izscha, badmintonclub Izba, handbalclub Izegem, tennisclub Isis, MACI en Lindetrekkers behoorden tot de gelukkigen.

3418 - Met meer dan 800 deelnemers was de 20ste Wandeltocht en Massalooop zeker een succes, spijts een hevige regenbui. Isis was de grote slokop voor IVAC en Winsol.

Voor de massaloop heren was de primus Marnick Storme en bij de dames Marjori De Rammelaere. Ook de éénkilometerloop voor de basisscholen kende veel bijval met 270 deelnemers.

3419 - De viering van 40 jaar Stedelijke Raad voor Cultuurbeleid kende op zondag 3 oktober zeker haar hoogtepunt met massale "Izegem in concert" waaraan de vier Izegemse muziekmaatschappijen en zes Izegemse koren deelnamen. Dit gebeuren had plaats in "de Spil" te Roeselare voor meer dan 600 toehoorders. De 430 uitvoerders kregen een ruim verdiende hulde en een daverend applaus.

3420 - In de Stedelijke Academie voor Muziek en Woord werd het laureatenconcert gehouden en werden, zoals gebruikelijk, de verdienstelijke laureaten gehuldigd.

3421 - Te Kachtem namen de leerkrachten van de Sint-Vincentiusschool op 24 september afscheid van Mevr. Laura Peene. Zij stond eerst 15 jaar bij Onze Kinderen te Rumbeke en dan 22 jaar voor de eerste graad te Kachtem. Dankbaar om al het goede en schone uit de voorbije jaren werd zij uitgewuifd.

3422 - Op 6 oktober ontving het stadsbestuur een delegatie van het VTI, het Sint-Jozefscollege en het Gymnasium SPS uit het Tjechische Zlin. De onderlinge relaties werden aldus bezegeld. Ook de bedrijven LVD en Boucherie werden bezocht.

3423 - Voor de 20ste keer vond het Kinderparlement plaats. De Izegemse 6de klassers legden onze raadsleden het vuur aan de schenen: milieu, verkeer en sport kwamen vooral aan de beurt.

3424 - Op 16 en 17 oktober presenteerde de Parkietenfederatie in meer dan 100 grote kooien een unieke collectie parkieten en papegaaien. Het werd een expo met heel wat facetten: verkoop, glasgravure, houtinlegkunst, schilderijen, aardewerk, enz. ... Deze vogelbeurs trok heel wat volk en viel in de smaak.

3425 - De provincies West- Oost- en Zeeuws-Vlaanderen brachten een samenwerkingsproject tot stand en in dat kader had in de Sint-Pieterskerk op 16 oktober een triple-concert plaats. Iets van de bovenste plank waaraan meewerkten: het Zeeuws Mannenkoor uit Goes, het Mannenkoor St.-Barbara uit Heusden (Gent) en het Kon. Mannenkoor De Kerels. Eerst bracht elk koor een eigen programma en daarna volgde een gevarieerd programma, gebracht door de drie koren samen. De kerk was te klein om alle belangstellenden een goede plaats te bezorgen!

3426 - De eerste Halloweennacht in de Burg. Vandenbogaerdelaan en B. de Pélichystraat kende veel bijval. Heel wat bezoekers kwamen afgezakt en vooral de jeugd was in haar nopjes.

3427 - Op 22 en 23 oktober trad de jeugdgroep van "d' Overwinders in Eendrachtigheydt" voor het voetlicht met "alles geven" in regie van R. Labeeuw. 13 meisjes en 3 jongens gaven het beste van zichzelf en wisten de toehoorders en kijkers te charmeren en kregen heel wat applaus.

3428 - Izegem kent een nationale primeur: te Emelgem werd gestart, en met succes, met een fietspooling = begeleid fietsen in groep heen en terug naar school.

3429 - Na de laatste proef in de Stedelijke Sporthal kwam de sportiefste Izegemse vereniging uit de bus. Het werd TC Isis. IVAC werd tweede en Dynamica was derde.

3430 - Vanaf 1 oktober 2000 kunnen alle Izegemse senioren gratis de bus op, dit door een ministriële

maatregel. De 4398 Izegemse senioren zullen van De Lijn een brief ontvangen rond half september waarin alles uit de doeken gedaan wordt.

3431 - De Izegemse tekenacademie wordt een filiaal van de Roeselaarse Kunstacademie. De Roeselaarse schepen M. Deseyn en onze schepen Gerda Mylle benadrukten op een bijeenkomst ten stadhuize de voordelen van deze samenwerking en de kansen op hoger niveau. Alle betrokkenen hopen op een verdere bloei en dat het gezamenlijk aantal leerlingen van 1027 nog verder moge aangroeien.

3432 - Op 6 en 7 november ging in zaal Valentino de 47ste vogeltentoonstelling door ingericht door A.O.B. Vogelweelde: een topprestatie.

3433 - Op 22 oktober vond in de Sint-Jozefskliniek een stijlvolle plechtigheid plaats: het 75-jarig bestaan van de Sint-Jozefskliniek werd gevierd. Bisschop R. Vangheluwe en heel wat prominenten waren aanwezig. Op de parking werd een mooi Mariabeeld, werk van kunstenaar A. Decraene, ingezegend.

3434 - De Cultuurtrofee 1999 werd dit jaar plechtig overhandigd aan de V.S.V.K. om de standvastigheid waarmee de vereniging nu reeds 20 jaar, is blijven werken aan de permanente vorming en het kritisch aanscherpen van de Izegemse geesten. We verwijzen hier in dit nummer dan ook graag naar een bijdrage van Kurt Himpe over deze vereniging.

3435 - Op vrijdag 29 oktober werd een kunstwerk "De Stadswacht" van de hand van Erik Dejonckheere uit Roeselare, plechtig ingehuldigd. Het beeld, deels figuratief, deels abstract, staat er als een poorter die het inkomend verkeer uit Ingelmusnter verwelkomt.

3436 - De families Claeys, Desimpel en Verstraete hielden op 31 oktober een familiereünie.
Het was precies 100 jaar geleden dat E.P. Florent Claeys vanuit Izegem vertrokken was naar Mongolië. Een boek over deze illustere figuur uit hun familie werd daar gepresenteerd.

3437 - Bij de VU hadden bestuursverkiezingen plaats op 23 oktober. Bart Rommel wordt voor drie jaar de nieuwe voorzitter. Hij volgt Willy D'hoop op. Christiaan De Forche blijft de secretaris. Marc Pauwels blijft ook penningmeester en Kurt Himpe wordt de nieuwe ondervoorzitter. B. Depoorter, P. Seynaeve, Karol Moeyaert, Renate Blondeel en E. Vandewalle nemen verdere bestuursfuncties op samen met de jongeren M. Vandersaenen en B. Vandamme.

3438 - De Izegemse boekenbeurs 1999 opende op 5 november en liep tot 14 november. Frits Verhaeghe, coördinator, zette de openingsvergadering in. Gastspreker was Pieter Aspe. Bibliotheekmedewerker Nicolas Cappelle reikte de prijzen uit van de bibliotheekprijskamp. G. Orgaer stelde nog een paar Izegemse auteurs in het daglicht en schepen Mylle mocht de beurs open verklaren. Er was tevens een expo te bezichtigen met werk van beginnende Izegemse kunstenaars: werk van de bovenste plank.

3439 - De jaarlijkse "Kaafkens"-tocht te Emelgem trok met ruim 100 deelnemers door de gemeente op zaterdag 6 november.

3440 - De Kon. Stadsfanfaren vierden St.-Cecilia op zaterdag 6 november. Het werd een toffe dag waarop weerom enkele leden vereremerkt werden: A. Vandommele met het zilveren ereteken met Palmen (55 jaar muzikant), Roger Maes met het verguld ereteken (50 jaar muzikant) Laur. Vanwynsberghe met "In Veterani Honorem" tweede klasse (35 jaar) en Hendrik Wanzeele (20 jaar) evenzo.

3441 - Op de tiende uitreiking van de Pekkersaward werd Johny Leman, KFC-jeugdtrainer, gekozen als symbool van de talloze sportmedewerkers in de vele Izegemse sportverenigingen.

3442 - De "Bosvink" bestaat 70 jaar en werd hierom in de bloemetjes gezet ten stadhuize. Voorzitter Joz. Vanhecke (35 jaar bestuurslid), ondervoorzitter Georges Noppe en Ant. Vandoorne respectievelijk 40 en 25 jaar lid en secretaris Hendrik Demeyere (25 jaar) deelden in een bijzondere hulde.

3443 - Zaterdag 20 november werd Izegem verrijkt met twee ereburgers, nl. Jan Michiels en Frans Brouw. Beiden werden met een tussentijd van 39 jaar laureaat in de Koningin Elisabethwedstrijd - piano. Burgemeester W. Verledens en muziekcriticus Fred Brouwers schetsten de persoonlijkheid van deze twee hoogstaande pianovirtuozen.

3444 - Bij besluit van het Schepencollege van 8 november werd de hr. Nicolas Cappelle aangesteld als bibliothecaris van de P.O.B. in opvolging van Jan Vandommele die eind juli met pensioen ging.

3445 - Stijn De Zaeytijd, sociaal assistent, 21 jaar, uit Sint-Eloois-Winkel, werd verkozen tot nieuwe voorzitter van de Izegemse Jeugdraad. Hij volgt Lode De Decker op, die al maanden weg is om te werken in Thailand.

3446 - De Kon. Harmonie Leo XIII vierde Sint-Cecilia op 20 november. Els Samoy werd gehuldigd om 15 jaar lidmaatschap en werd daarom vereremerkt.

3447 - Rudy Quaeghebeur schoot zich koning 1999 bij de schuttersvereniging Willem Tell.

3448 - Als opvolger van Maurice Vandommele werd tot voorzitter van het Stedelijk Feestcomité verkozen de hr. Willy Van Fleteren (61 jaar). Daarmee is dit comité aan zijn vierde voorzitter toe. Hij is een fervent muziekliefhebber en zelf muzikant bij Leo XIII.

3449 - Tijdens het Sint-Ceciliafeest van de Kon. Harmonie van de Congregatie op 20 november werden ook enkele leden vereremerkt: Filip Gevaert en Lucien Vandenbroucke kregen een eremetaal voor respectievelijk 25 en 35 jaar muzikant. Herman Bourgeois ontving de zilveren Staatmedaille van Ridder in de Orde van Koning Leopold II voor meer dan 40 jaar muzikant.

3450 - Een oud-leraar van het Sint-Jozefscollege, E.H. G. Vanherpe, gaf een boek uit: "Uit het leven van een oude schoolvos". Deze 88-jarige verhaalt erin wat hij al meemaakte tussen 1937 en 1950. Het werk is autobiografisch, historisch en essayistisch. Interessant voor zijn oud-leerlingen, collega's en bekenden.

3451 - Stad Izegem verwerft "Het Wolvenhof"-domein en het kasteel, gelegen naast het domein Wallemote. Daardoor bezit Izegem nu een ruim aantal hectaren bos en park. Er zal gestreefd worden naar internationale uitstraling door er een intercommunaal productie- en communicatiecentrum voor hedendaagse kunst van te maken.

3452 - De Landelijke Vereniging Izegem-Kachtem vierde op 27 november haar Sint-Elooisfeest. Ongeveer 140 aanwezigen schoven aan de feestdis aan in feestzaal Ruytershove.

3453 - "De Wijze Kater" van Herman Heyermans, een co-productie van Hermes, De Lanteern, Mandelgalm en d'Overwinders in Eendrachtigheydt, werd een reuzesucces. Dit totaalspektakel met 50 spelers sloot het jubileumjaar "40 jaar Stedelijke Raad voor Cultuurbeleid" af. Op 5 december ging de laatste vertoning door.



Het kasteel en het domein Wolvenhof werd door het stadsbestuur aangekocht (Foto- en diaclub Izegem)

3454 - Ook "Vrede en Eendracht" vierde Sint-Cecilia op 20 november en dit werd de passende gelegenheid om dirigent G. Coppé te vieren. Hij ontving het erekruis van ridder in de fedekam-orde voor zijn 50-jarige muzikantenloopbaan.

3455 - In het weekend van 27-28 november haalden te Genk in de 27ste nationale wedstrijd voor jonge solisten en ensembles 3 jonge Izegemnaars nationale titels. Benjamin Eeckhout (10 jaar) altsax behaalde met 90,3 % de eerste plaats op 223 deelnemers, zijn broer Thomas (12 jaar) werd eerste in zijn reeks met 92,3 %. Beiden ontvingen de medaille van de minister van cultuur van de Vlaamse Gemeenschap Bert Anciaux. Aagje Willaert, dwarsfluit, Lyne Clabau, hoorn en Jeroen Vankeirsbilck, slagwerk, waren ook zeer verdienstelijk. Ze spelen allen bij de harmonie van de congregatie. Voor de stadsfanfaren bekwamen Elien Wanzeele (sax), Math. Bosschaert (trompet) en Jeri Strynckx (bugel) ook een mooi resultaat. En bij "Vrede en Eendracht" speelde Herman Vanhoorne (cornet, 89,3 %) zich tot kampioen van de tweede afdeling en kreeg ook de medaille van de minister.

3456 - Het N.C.M.V Roeselare-Izegem vierde zijn 50 jarig bestaan. Bij die gelegenheid werden enkele Izegemse boegbeelden gehuldigd: A. Bourgeois, oud-minister, kreeg het gouden ereteken voor 30 jaar bestuurslid. Albric Deprez, Erik Vanderhelst en Marc Naert ontvingen het zilveren ereteken voor 20 jaar bestuurslid.

HET "WERK VAN HET PAKJE"

Agnes Vandoorne



Bestuur en medewerksters van "het werk van het pakje"
zittend : v.l.n.r. : Jules Sintobin, Joseph Vande Moortele, André Werbrouck, Madeleine Vanden Avenne, Simonne Demuynck, Cecile Vandommele, Rosa Sintobin.
Rechtstaand : v.l.n.r. : Henri Brabant, Ginette Ameye, Maria Sintobin, Agnes Vandoorne, Gaby Neirynck, Elisabeth Declerck, Therese Ameye, Agnes Allewaert, Suzanne Sabbe, Marie-Louise Werbrouck, Marguerite Sintobin.

Naarmate Wereldoorlog II vorderde werden steeds meer werklozen en jongeren verplicht te werk gesteld in Duitsland. Ze werden zelfs tijdens razzia's opgepakt en weggevoerd. Anderen gingen vrijwillig, omdat zij als arbeider in Duitsland hogere lonen en voordelen bekwamen voor hun gezin.

Maar in het toen nog triomferende Derde Rijk, was er "meer geld voor kanonnen dan voor boter", en de arbeiders waren wat blij met een pakje van thuis. Er waren heel wat formaliteiten te vervullen en de pakjes kwamen vaak niet terecht. Pech voor de vrouwen die spaarden om hun mannen iets te kunnen sturen!

De bond van de Katholieke Werkgevers van Izegem wilde daaraan verhelpen en stichtte het "Werk van het Pakje". De heren André Werbrouck, Jules Sintobin en Joseph Vandemoortele namen de leiding. Henri Brabant was de secretaris en de dochters van de werkgevers en enkele VKBJ-leden maakten de pakjes.

De juiste inhoud moest op de vrachtbrief en een dubbel werd in de doos gekleefd. Wij wisten goed wat "verboden waar" was en vonden wel een andere benaming... De bond leverde stevige dozen van het juiste formaat en schonk per zending een pakje tabak. Alles werd zorgvuldig dichtgemaakt en spoedig raakte bekend dat de pakjes uit Izegem ongeschonden aankwamen.

Er kwamen vrouwen en oudere mannen uit de hele omtrek naar de Congregatie. Ik herinner me zelfs, dat er personen per fiets kwamen van Pittem en Zwevezele om hier hun pakje te laten maken.
Ze zaten langs de muren op hun beurt te wachten en vertelden elkaar over hun man en gezin, en wij maar schrijven en pakjes maken. De vrouwen kloegen hun nood, soms kwam er maandenlang geen geld, of kreeg de man geen verlof.

"Mijnheer Jules" werd dan aangesproken en die zei : "Henri zal 'nen brief schrijven, Henri, noteer 'ne keer." Dikwijls kwam de zaak waar de mensen geen weg mee wisten spoedig in orde.
In juni 1943 werden alle medewerkers op een feestje uitgenodigd op het buitenverblijf van de heer Joseph Vandemoortele in Lendelede en daar werd bijgaande foto gemaakt.

Het Ten Mandere-archief- en documentatiecentrum
is elke eerste zaterdag van de maand open
van 9.30 u. tot 11.30 u.
oud gebouw van het stadhuis
Korenmarkt Izegem

Oproep

Op 5 februari 2000 mochten we heel wat leden verwelkomen op onze opendeurdag van het Ten Mandere-archief.
De positieve reacties die we toen mochten ontvangen, stimuleren ons om zeker op de ingeslagen weg verder te gaan.

Er werd reeds heel wat geklasseerd en misschien is het zinvol om eens een overzicht te geven van wat we allemaal kunnen aanbieden.
- bijna 100 jaargangen plaatselijke weekbladen (zoals Gazette van Iseghem, De Mandelbode, Het Wekelijks Nieuws,...)
- duizenden bidprentjes, vooral van Izegemnaren
- duizenden rouwbrieven
- duizenden foto's
- honderden heemkundige werken (vooral van plaatselijke en West-Vlaamse auteurs)
- ruilabonnementen met praktisch alle belangrijke West-Vlaamse heemkundige kringen
- vlaggen
- affiches
- politieke pamfletten
- allerlei voorwerpen
- archieven van tal van Izegemse verenigingen
- enz....

Misschien heeft u thuis nog archivalia die u kunt deponeren in het TM-archief. Doe het gerust!
We zijn nog volop op zoek naar "De Weekbode" van de jaren '60 en '70.

Heeft u iets liggen voor ons ??
Neem gerust contact op met één van de bestuursleden. Of nog beter!
Breng eens een bezoekje aan ons archief.
U bent alvast van harte welkom!

Buiten Izegem :

Deblauwe, Jules, St.-Amandstraat 107, 8800 Roeselare
Decock, Albert, Koebroekstraat 11, 8020 Oostkamp
de Pélichy, Asbl. F.RMG, Loveldstraat 104, 9210 Heusden
Depoorter, Frans, Weggevoerdenlaan 2/21 8500 Kortrijk
Durant, Gerard, Arsenaalstraat 37, 8000 Brugge
Devoldere, Wilfried, Leeuwerikstraat 5, 8800 Roeselare
Janssens, Germain, Gennepstraat 19, 3545 Zelem-Halen
M.S.A. - P.V.B.A Haspenslagh, Stefaan, Kortrijksesteenweg 1190, 9051 Sint-Denijs-Westrem
Maes, Willy, Dwarsstraat 33, 8531 Bavikhove
Matton, Eric, Resedastraat 2, 9920 Lovendegem
Meyfroidt, Armand, Vlasschaardstraat 12, 8770 Ingelmunster
Ronse, Chris, Rentmeesterlaan 175, Middelburg (Nederland)
Strynckx - Van Hassel, Jan, Rotsstraat 60, 9240 Zele
V.V.F. Roeselare, p.a. Leeuwerikstraat 5, 8800 Roeselare
Vanantwerpen, Lucien, Korenstraat 19, 9800 Deinze
Vandenbroucke, Lucien, Schardauwstraat 17, 8880 Ledegem -Sint-Eloois-Winkel
Vandeputte, Emmanuel, Statiedreef 98, 8800 Roeselare
Vandewalle, Roger, Ingelmunstersestraat 13, 8860 Lendelede
Vanneste, Guido, Tarwestraat 10, 8770 Ingelmunster

Op 25 maart 2000 overleed in het Izegemse Sint-Jozefsziekenhuis Jules Willaert. Hij was niet alleen de vader van ons bestuurslid Hendrik, maar jarenlang een van de "ronddragers" van *Ten Mandere*. Hij zorgde ervoor dat velen van jullie stipt en op een onberispelijke manier ons tijdschrift in handen kregen. Jules Willaert werd geboren in Beveren-Roeselare op 4 november 1907, trouwde met Maria Vangheluwe en was tijdens zijn beroepsloopbaan bediende in de Winsol. Hij was ook jarenlang bestuurslid van het Vlaams Verbond voor Gepensioneerden. De laatste jaren verbleef hij in Maria's Rustoord en De Plataan.
Aan de minzame, stille man, zal Ten Mandere steeds de beste herinneringen blijven bewaren. Aan zijn familie betuigen we onze oprechte deelneming.

drukkerij jan bogaert
izegem - ☎ (051) 30 26 59

PEUGEOT

UIT SYMPATHIE

BR-FONDSEN
EEN KLARE KIJK OP BELEGGEN

BANK VAN ROESELARE
JA. CULTUUR LIGT ONS.



Aangesloten bij het West-Vlaams Verbond van Kringen voor Heemkunde

STROBBE 2007 Ontwerp: Stedelijke Leergangen / Izegem