117 ISSN0772-6384
40ste jaargang nr. 2

ten mandere

heemkundige periodiek voor izegem, emelgem en kachtem



100 jaar Izegem in 100 foto's

tm TEN MANDERE
heemkundige periodiek voor izegem en omgeving

BESTUUR:
Voorzitter :
Dr. JEAN-MARIE LERMYTE
Kortrijksestraat 323, 8870 Izegem
tel./fax. 051/30 39 99

Ondervoorzitter :
ANTOON VANDROMME
Blauwhuisstraat 52, 8870 Izegem
tel. 051/30 31 35

Secretaris : ROBERT LEROY
Boomforeeststraat 49, 8870 Izegem
tel. 051/30 10 56

Ere-Penningmeester : ALBERIC DEPREZ
Roeselaarsestraat 6 bus 1, 8870 Izegem
tel. 051/30 28 48

Penningmeester : ANDRE MISTIAEN
Hondekensmolenstr. 24, 8870 Izegem
tel. 051/30 36 69

Archivaris : ANDRE DEMEURISSE
Baronielaan 33, 8870 Izegem
tel. 051/30 46 58

Hoofdredacteur : BART BLOMME
Europastraat 13, 8770 Ingelmunster
tel./fax. 051/30 03 67

Leden :
FREDDY SEYNAEVE
Elegastlaan 14, 8870 Izegem
tel. 051/30 58 31

RAF VANDENBERGHE
Meensesteenweg 77, 8870 Izegem
tel. 051/30 46 23

HENDRIK WILLAERT
Krommekeerstraat 5, 8755 Ruiselede
tel. 051/68 82 45

BERTRAND NOLF
Zevekotestraat 27, 8770 Izegem
tel. 051/30 74 30

ANDRE BOURGEOIS
Sint-Tillostraat 9, 8870 Izegem
tel. 051/30 19 06

ANTOINE MALLISSE
Meensestraat 149, 8870 Izegem
tel. 051/30 51 53

REDACTIE :
Bart Blomme
Jean-Marie Lermyte
Antoon Vandromme
Raf Vandenberghe

e-mail: Tenmandere@hotmail.com

100 jaar Izegem in 100 foto's

uitgekozen door
het bestuur van Ten Mandere
tekst: Jean-Marie Lermyte

Verantwoordelijke uitgever : Jean-Marie LERMYTE, Kortrijksestraat 323, 8870 Izegem.
Elke auteur is verantwoordelijk voor de inhoud van zijn bijdrage en ontvangt 15 overdrukken.
Voor gehele en gedeeltelijke overname is de voorafgaandelijke toestemming van de heemkundige kring en de auteur vereist.
Bankrekeningnummer : 472-4353811-45.
Wie het lidmaatschap betaalt ontvangt 3 nummers.

ALG. NUMMER **117**, 40ste JG. NR. 2 (september 2000)

LIJST ERELEDEN 2000
de lijst werd op 30/08/2000 afgesloten
In Izegem :

Allewaert, Luc, Marktstraat 14
Allossery, Luc, Roeselaarsestraat 327
Ameye, Jean-Louis, Mevr., Ommegangstraat 9/3
Artex, Roeselaarsestraat 594
Basisschool, H.-Familie, Leenstr. 110
Basisschool, St.-Pieter, Prinsessestraat 15
Basisschool, St.-Rafaël, Baronielaan 19
Boucherie, Bart, Ambachtenstraat 84
Boucherie, Christiane, Abelestraat 61
Boucherie-Verfaillie, Bart, Wallemotestraat 79
Boucherie, N.V., Stuivenbergstraat 106
Bral-Dejonghe, Rudi, Ardooisestr.62
Bruyneel, Roger, Ingelmunsterstraat 57
Christiaens, Roselin, Grote Markt 17
Claeys, Jozef, Manegemstraat 39
Compernolle, Etienne, Heibrugstraat 17
Cornillie, Ann, Kruisstraat 4
D'Artois Johan, Hondekensmolenstraat 12
Debosschere, Jean-Pierre, Reperstraat 65
Debouserie-Vanlerberghe, Myriam, Blekerijstraat 3
Declercq, Marcel, Mentenhoekstraat 32
Decoene, Jozef, E.H., Kerkplein 13
Decoene, Pierre, Kortrijksestraat 319
Deforce, Marie-Claire, Nederweg 55
De Forche, Christiaan, Nieuwstraat 27 bus 7
Degezelle, Lucien, Nieuwstraat 4
Demey, Johny, Kortrijksestraat 321
Demoen, Daniël, Sint-Crispijnstraat 26
De Muelenaere, José, Kasteelstraaat 26
Denys, Roland, Kortrijksestraat 109 bus1
De Poot, Paul, Lindestraat 27
Derieuw, Guido, Wantje Pietersstraat 44
Derluyn, Jan, Meensesteenweg 83
Derolez, Jacques, Bellevuestraat 45
De Smedt, Dirk, Boomforeeststraat 3
De Vlieghere, Luc, Melkmarktstraat 3
Devoldere, Gaspard, B.de Pélichystraat 14/2
D'Haeyere-Decrock, Geert, Reperstraat 14
Dubaere, Ludwig, E.H., Ter Beursplein 1
Duhamel, Frank, Merelstraat 4
Dumoulin, Christiaan, Kerelstraat 4
Dupont Jim, B. de Pélichystraat 34
Dupont, Johan, Lendeleedsestraat 20
Duyck, André, St.-Jorisstraat 55
Duyvejonck, Paul, Pieter Baesstraat 23
Eeckhout, André, Baron de Pélichystraat 4
Eeckhout, Gabriël, H.-Hartstraat 7 bus 5
Flamez, José, Bosbeekstraat 3
Gemeenschapsschool (secundair), Bellevuestraat 28
Gits, Jan, Kasteelstraat 21
Guillemyn, Antoon, Meensesteenweg, 88
Gyselinck, Wouter, Baronielaan 56
Handsaeme, Roland, Gentseheerweg 82
Hanssens, E.H. Staf, Roeselaarsestraat 53
Herman, Raphaël, Stijn Streuvelsstraat 26
Himpe, Kurt, Baronstraat 4
Houthoofd-Feys, Antoon, Steenovenstraat 4
Joos, Maurits, Kloosterstraat 4
KBC-bank, Marktstraat 32
Kemp, autobedrijf, Rijksweg 4
Kemp, Marc, Gentseheerweg 45
Lannoo, Luc, Vlietmanstraat 2
Lavaert, Anna, Rode Poortstraat 8
Lecluyse, Eddy, Abelestraat 25
Loontjens, Alfons, Nieuwstraat 22
Maertens, Erik, Kerelsstraat 13
Maertens, Raf, Lendeleedsestraat 12/1
Maes, Bernard, Gentseheerweg 102
Malfait, Luc, Schoolstraat 32
Mallisse, Jerome, Populierenstraat 4
Marannes, Valere, Ingelmunstersestraat 70
Mattan, Eric, Henri Dunantstraat 45
Naessens, Maurice, Ingelmunstersestr. 50
Nollet-Vanneste, Tony, Kardinaal Cardijnlaan 1
Pattyn-Claeys, Diederik, Slabbaardstraat-zuid 8
Rosseel, Luc, Roeselaarsestraat 95
Sagon, Luc, Gentsestraat 19
Sagon-Vanden Avenne, Fernand Gentsestraat 17
Seynaeve, Jozef, Burg.V.d. Bogaerdelaan 93
Seynaeve, Luc, Slabbaardstraat-noord 84
Seynaeve, Paul, Meensesteenweg 191
Sint-Jozefscollege, Burg. v.d. Bogaerdelaan 53
Spriet, Noël, Sint-Antoniusstraat 17
Strobbe, Firma, Kasteelstraat 1
Strobbe, Michaël, Groenstraat 5
Strobbe-Cardoen, Dirk, Gentseheerweg 98
Strobbe-Hochepied, Marc, Wallemotestraat 77
Strobbe-Staessens, Luc, Vredestraat 1
Terryn-Declercq, Rik, Melkmarkt2 bus 5
Thibau, Eric, Rozelaan 75
Vanacker, Robert, Steenovenstraat 10
Vanackere, Herwig, Prinsdomlaan 39
Vanbeckevoort, Jaak, Meensestraat 133
Vanden Avenne, Zeno, Populierenstraat 3

Ten Mandere heeft zijn medewerking aan de 'millenniumviering' in Izegem toegezegd en verleend met een tentoonstelling in september 2000. Dit nummer moet daar de blijvende herinnering aan zijn.

Besloten werd voor elk jaar van de 20e eeuw één fotomoment uit te kiezen. De meeste bestuursleden gingen, voor een afgesproken periode, op zoek naar dergelijke momenten. Er werd gebruik gemaakt van de Izegemse pers waarvan Ten Mandere een collectie bezit, van boeken en artikels en van onze eigenste rubriek *Actueeltjes*, al jarenlang verzorgd door Robert Leroy. U kunt zich moeilijk voorstellen hoeveel uren daarin kropen.

Een eerste probleem was dat er vette en magere jaren waren. In het eerste geval was het moeilijk om kiezen en had de keuze soms iets arbitrairs en, laten we toegeven, zelfs iets willekeurigs. Met onze keuze willen we dus helemaal geen waardeoordeel vellen, laat dat voor eenieder duidelijk zijn. Het gaat hier ook niet om een kroniek waarbij we àlle belangrijke feiten op een rijtje zetten. De magere jaren baarden ons ook zorgen: er moest soms lang gezocht worden.

De vette en magere jaren hebben vaak ook te maken met een tweede probleem: over wat we een 'belangrijk feit' beschouwden moest ook een foto voorhanden zijn. De meeste foto's komen uit ons eigen fotoarchief. Voor het laatste decennium konden we een beroep doen op het archief van de stedelijke infodienst. Vooral omwille van de kostprijs heeft onze heemkundige kring afgezien - moeten afzien - van het uitvoerig aanleggen van een recente collectie foto's. Heel wat foto's, zeker die van de laatste decennia, zijn het werk van Maurice en zoon Danny Terryn, de alomgekende firma Terma. We wilden dat toch nog even beklemtonen. Voor hier en daar nog een hiaat konden we een beroep doen op welwillende medewerking. Waarvoor onze dank! We hebben ook geprobeerd om Emelgem en Kachtem voldoende aan bod te laten komen. Dat was niet altijd gemakkelijk, al was het maar omdat Ten Mandere al 17 jaar vóór de laatste gemeentefusie werd opgericht en in het begin alleen oog had voor de eigen stad. Wie foto's over Emelgem en Kachtem in ons archief wil deponeren, zal met open armen ontvangen worden!

De onderschriften bij de foto's werden beperkt gehouden. Het gaat eerder om wat uitleg bij het gememoreerde feit dan om de beschrijving van de foto zelf. Dus niet iets in de trant van: van links naar rechts ziet u... Voor de tentoonstelling zelf mochten de teksten niet te lang zijn. Voor dit nummer wilden we zoveel mogelijk de foto laten primeren.

Deze keer kunnen we u niet zoveel 'leesgenot' toewensen, des te meer 'kijkgenot'! En erger u niet als er geen foto van uw vereniging werd opgenomen.

Jean-Marie Lermyte
voorzitter

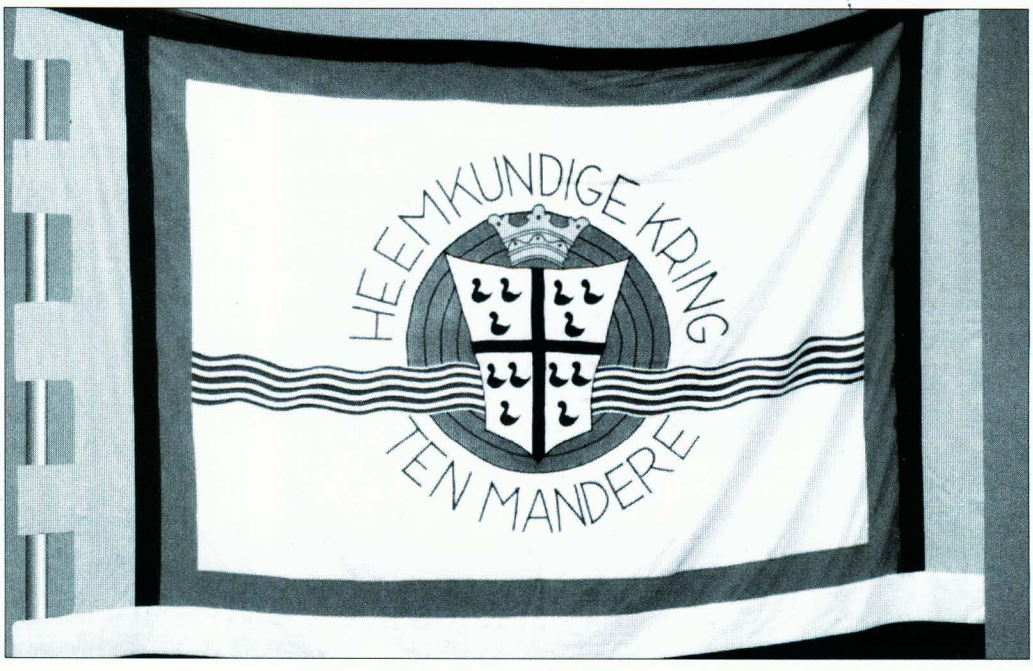
HEEMKUNDIGE KRING
TEN MANDERE



1900 DE KAPUCIJNEN IN IZEGEM

De kapucijnen vestigen zich in 1900 in Izegem, in het toen nog afgelegen gedeelte van de Roeselaarsestraat. Later zal er ook een seminarie komen dat in 1967 sluit.

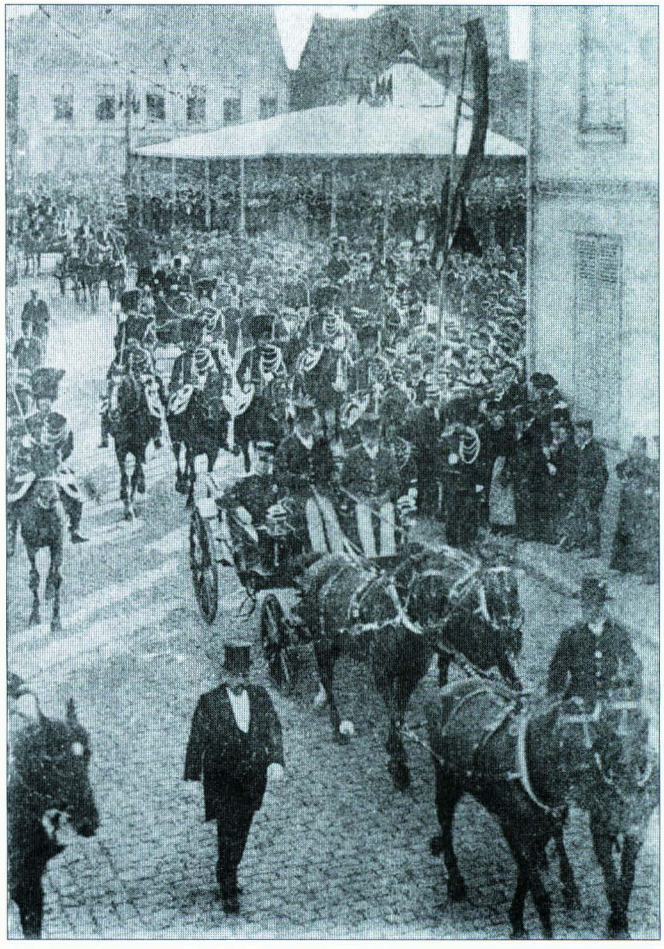

1901 DE LATERE KONING ALBERT I BEZOEKT IZEGEM

Op 22 september 1901 worden de Nijverheidsschool in de de Pélichystraat en de elektriciteitscentrale in de latere Prins Albertlaan plechtig geopend door prins Albert, die eind 1909 koning zal worden. Beide gebouwen zijn belangrijk voor de economische uitbouw ven Izegem en worden gerealiseerd tijdens het burgemeesterschap van Valère Vanden Bogaerde.



1902 DE BLIJDE INTREDE VAN BARON CHARLES GILLES DE PELICHY

Charles Gillès de Pélichy (1872-1958) is tijdens zijn huwelijksreis in Frankrijk zwaar ziek en zelfs berecht geworden. Pas maanden later kan hij naar Izegem terugkeren: op 27 juli 1902 worden hij en zijn echtgenote er triomfantelijk ingehaald, een van de grootste feesten die de stad ooit heeft beleefd. Baron Charles is tussen 27 mei 1900 en 31 mei 1945 gedurende 43 jaar parlementslid voor het arrondissement Roeselare-Tielt.



1903 DE BOND DER LANDENAARS GESTICHT

Eind 1903 komt in het Gildenhuis de Bond der Landenaars tot stand, die o.a. geiten – 'de koe van de werkman – verzekert en over kweeksyndicaten voor geiten, konijnen en hoenders beschikt. In 1911 zal het Werk van den Akker, dat de arbeiders tot tuinieren wil aanzetten, tot stand komen.

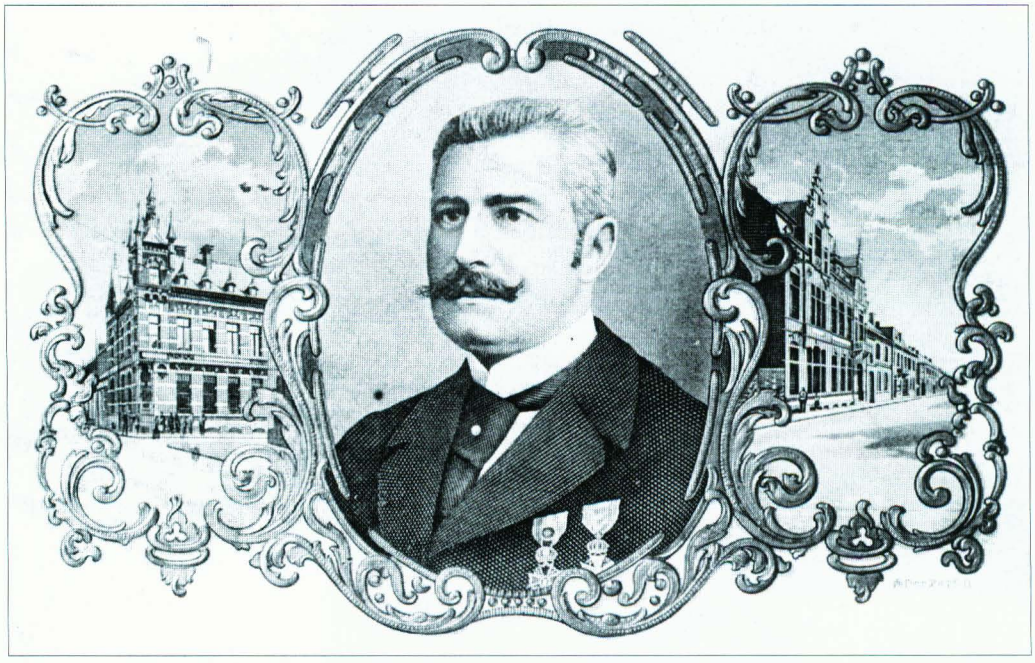

1904 BURGEMEESTER VALERE VANDEN BOGAERDE OVERLIJDT

Op 21 oktober 1904 wordt Valère Vanden Bogaerde (°1855) dood gevonden in zijn bed. Hij was provincieraadslid (1891-1900) en is volksvertegenwoordiger (1900-1904). In 1895 werd hij gemeenteraadslid in zijn geboortestad Izegem en meteen schepen. Sedert 1900 was hij burgemeester.



1905 BARON RAFAEL GILLES DE PELICHY TROUWT

Op 6 mei 1905 zegent Mgr. Stillemans in Gent het kerkelijk huwelijk in van baron Raphaël Marie Joseph Ghislain Gillès de Pélichy (1875-1967) met Marie Anastasia Augustine Ghislaine Herman Joseph Josephine de Turck de Kersbeek (1883- 1974). Het echtpaar zal vier zonen en zeven dochters krijgen, onder wie Agnès en Jeanne, die tot eind 1983 op Het Blauwhuis blijven wonen. Deze foto is genomen bij het gouden jubileum van het echtpaar in 1955.

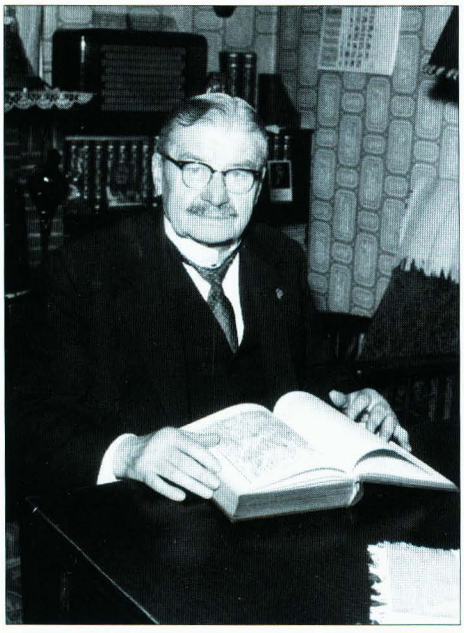



1906 OOK IN IZEGEM VAKBONDEN

In 1906 stichten zowel de socialisten als de christen democraten ieder twee vakbonden, voor borstelmakers en voor schoenmakers. Hierbij kan zeker niet voorbijgegaan worden aan de sociale voorvechters Emiel Allewaert en Henri Dewaele (1880-1942). De christendemocraat Allewaert (1879-1966) wordt in 1910 de eerste vrijgestelde 'ACW'-propagandist in West-Vlaanderen. Hij wordt gemeenteraadslid (1921-1958), schepen (1927-1945) en burgemeester (1945-1958) en in de nationale politiek volksvertegenwoordiger (1925-1946) en senator (1921-1925 en 1946-1954). De socialist Dewaele wordt gemeenteraadslid (1921-1942) en senator (1925-1939).

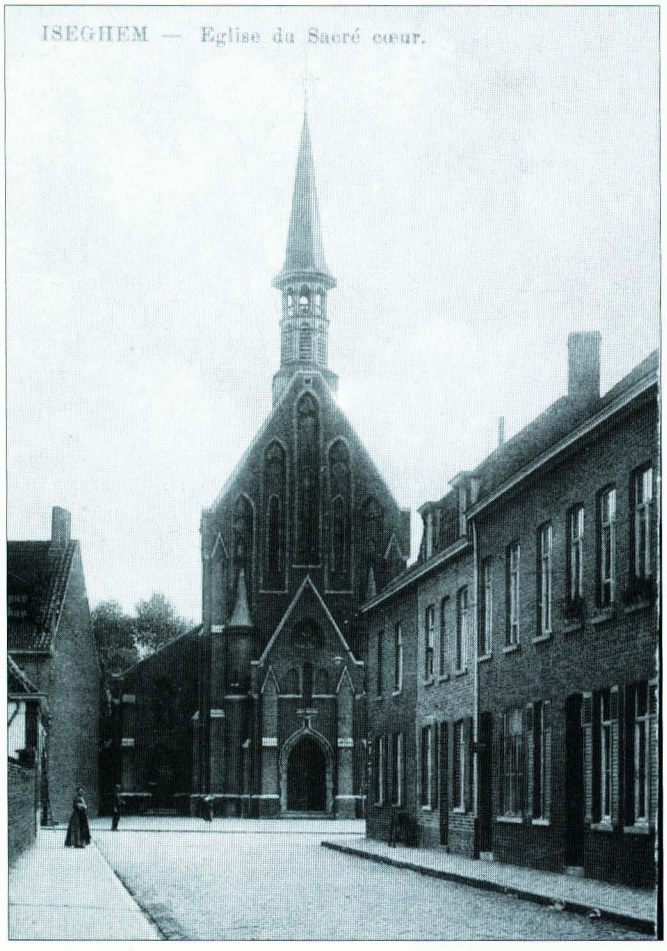

1907 DE HEILIG-HARTKERK WORDT PAROCHIEKERK

Eugenie Angillis laat in 1895 in haar tuin de H.-Hartkerk bouwen. Ze hoopt dat de bisschop er een parochiekerk van zal maken en wil daarom het gebouw in 1896 zelfs aan het bisdom cadeau doen. Pas in 1907 zijn de onderhandelingen rond en ontstaat de H. Hartparochie als tweede parochie. Het was de eerste parochiekerk in West-Vlaanderen die aan het Heilig Hart van Jezus was toegewijd.

1908 PASTOOR VANBESELAERE VIERT IN KACHTEM 60 JAAR PRIESTERSCHAP

Enkele maanden voor zijn dood viert Constantinus Josephus, genaamd Augustinus Vanbecelaere op 28 augustus 1908 zijn zestigjarig priesterschap; er is o.a. brooddeel en feestgezang op de kiosk. Hij is van 1881 tot zijn dood in 1909 pastoor van Kachtem en zorgt tussen 1885 en 1888 voor heel wat vernieuwing binnen het kerkgebouw.



1909 DE TRAM KOMT ER!

Nadat er al vele jaren sprake van is en voor geijverd wordt, komt Izegem op een tramlijn te liggen. Het gaat om de lijn Ardooie-Wevelgem, met dien verstande dat aan de 'statieplaats' overgestapt zal moeten worden, want de tram mag jarenlang de 'ijzerweg' niet dwarsen. Voor het stuk Ardooie-Izegem vindt de aanbesteding in 1909 plaats en de officiële opening op donderdag 29 september 1910. Nog eens een half jaar later komt het traject Izegem-Wevelgem klaar. In 1952 zal de tram door de bus vervangen worden.



Nonkel & Zoon, Iseghem.



1910 DE SOCIALISTEN VERHUIZEN NAAR DE PARNASSUS

Eind 1910 wordt de Parnassus, op de hoek van de Krekelstraat en de Sint-Amandsstraat, het lokaal van de socialisten. Hier stakende socialistische borstelmakers voor het lokaal in 1912.



1911 NAAST HET KLOOSTER IN EMELGEM OPENT NIEUWE MEISJES-SCHOOL

In 1911 wordt naast het klooster in de Prinsessestraat de meisjesschool gebouwd op een stuk grond dat eigendom is van het klooster.



1912 ODIEL DEFRAEYE WINT DE RONDE VAN FRANKRIJK

Wielrenner Odiel Defraeye (1888-1965) wint in 1912 de Ronde van België en de Ronde van Frankrijk. Op 11 augustus 1912 wordt hij in Izegem feestelijk gehuldigd, want hij werd als 'een van de onzen' beschouwd. Hij is weliswaar Rumbekenaar, maar werkte in Izegem in de borstelfabriek van Jules Vandekerckhove-Laleman en woonde ook een tijdlang in bij zijn latere verzorger Gustaf Fieux in café Sint-Elooi in de Kruisstraat. Sedert 1909 is hij beroepsrenner.



1913 EMIEL NEIRYNCK WORDT GEHULDIGD

In 1913 wordt Emiel Neirynck (1839-1916) in Izegem uitbundig gevierd door het kunstgenootschap De Albrecht Rodenbach's Vrienden. De gevierde heeft een lijnwaadfabriek in Ingelmunster, maar sleet zijn jeugdjaren in zijn geboortestad Izegem. In 1906 is zijn dichtwerk verzameld in de bundel Ernst en vreugde. Neirynck zal meer dan één gedicht aan Izegem wijden, maar *De jongen van boos Iseghem* (1865) is het bekendst gebleven en werd op muziek gezet.



1914 DE EERSTE WERELDOORLOG BREEKT UIT

Op 4 augustus 1914 valt Duitsland België binnen. Op 23 augustus zetten de eerste Duitsers voet op Izegemse grond, meer bepaald aan de Toveresseknok. Op de foto Izegemse, Emelgemse en Kachtemse soldaten in het Nederlandse Appeldoorn.



1915 HET VOEDINGSCOMITE

Vooral vanuit Amerika wordt voedselhulp geboden aan de geallieerde landen. In België wordt daarom een Nationaal Hulp- en Voedingscomité in het leven geroepen, met plaatselijke afdelingen. In Izegem kan de bevolking zich bevoorraden in de zogenaamde 'Amerikaanse winkel', de magazijnen in de Onze-Lieve-Vrouwstraat van houthandelaar Camiel Vanhaverbeke. Hier wordt de Amerikaanse winkel bevoorraad met meel.

1916 DE KACHTEMSE LUITENANT AIME BEHAEGHE OVERLIJDT

Aimé Behaeghe (°1890) is in Kachtem geboren, maar verhuist in 1896 met het gezin naar Herseaux, waar hij fietsenmaker en vliegtuigbouwer wordt. Hij engageert zich in 1915 als oorlogsvrijwilliger aan het IJzerfront. Eind 1915 wordt hij ter beschikking gesteld van het ministerie van koloniën, om aan het Tanganikameer de strijd vanuit de lucht tegen de Duitsers verder te zetten. Ten gevolge van malaria sterft hij in het Congolese Niemba op 3 december 1916.



1917 HET VLIEGTUIG VAN ROLAND GARROS OP DE GROTE MARKT

Het vliegtuig van de Fransman Roland Garros is neergeschoten en het wrak staat enkele dagen onder strenge Duitse bewaking op de Grote Markt. Hij was de eerste die per vliegtuig de Middellandse Zee overstak. Later worden de beroemde Parijse tennisvelden genoemd naar de Fransman die op 7 oktober 1918, daags na zijn dertigste verjaardag, sneuvelde.

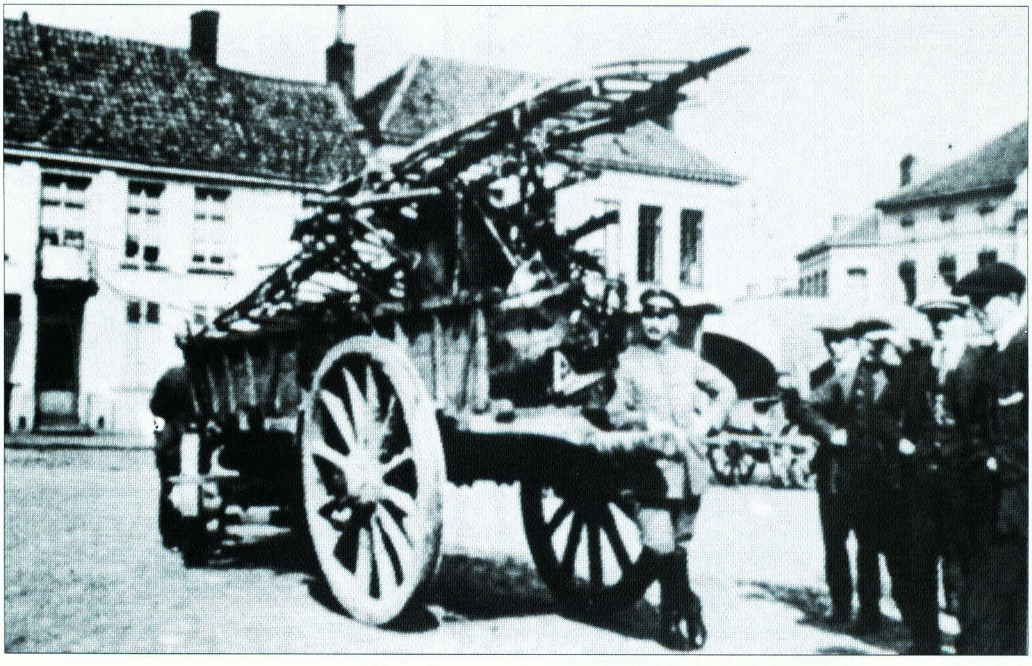



1918 DE ABELE-MOLEN WORDT ZWAAR BESCHOTEN

Tijdens het groot offensief op 15 oktober 1918 wordt de Abelemolen zwaar beschoten door de Belgische artillerie. De stenen molen stond er sedert 1884, verving een afgebrande houten molen, en was zowel een olie- als graanmolen. De kuip was ongeveer 25 meter hoog.

1919 OPTREDEN VAN DE EMELGEMSE TONEELGILDE EENDRACHT EN KUNST

Op 25 mei 1918 wordt in Emelgem Eendracht en Kunst opgericht om de muziek-, zang- en toneelkunst te bevorderen en te behartigen. Op 16 en 17 maart 1919 wordt 'De Pauselijke Zouaaf' opgevoerd. De zoeaven waren soldaten die aan de kant van de paus stonden tijdens de Italiaanse eenmaking (1859-1870). Vijf Izegemnaren werden zoeaaf.



1920 LEOPOLD. SLOSSE WORDT BEGRAVEN

Léopold Slosse (°1842) is een bekend negentiende-eeuwse verzamelaar, bibliofiel en genealoog. In Izegem was hij van 1872 tot 1891 onderpastoor. Hij zorgde ervoor dat Izegem een relikwie van Sint-Tillo kreeg, liet 'de rijve van Sint-Tillo' (reliekschrijn) maken en vernieuwde de processie, maar was ook gevreesd voor zijn conservatief klerikalisme. Aan hem danken we o.a. de 25 delen van het Izegemse Slossefonds.





1921 DE RODE STER ONTSTAAT

In 1921 wordt turnclub De Rode Ster – aanvankelijk De Ster geheten – opgericht. Op die manier wil men niet alleen een aantal huisgezinnen aan het socialisme binden,maar een turnvereniging is ook een machtig propagandamiddel. We mogen niet vergeten hoe belangrijk optochten, stoeten, processies, vlaggeparades, manifestaties... in het verleden zijn geweest. Ook zou de arbeidsduur geleidelijk aan ingekort worden, waardoor ruimte vrij kwam voor een zinvolle vrijetijdsbesteding.

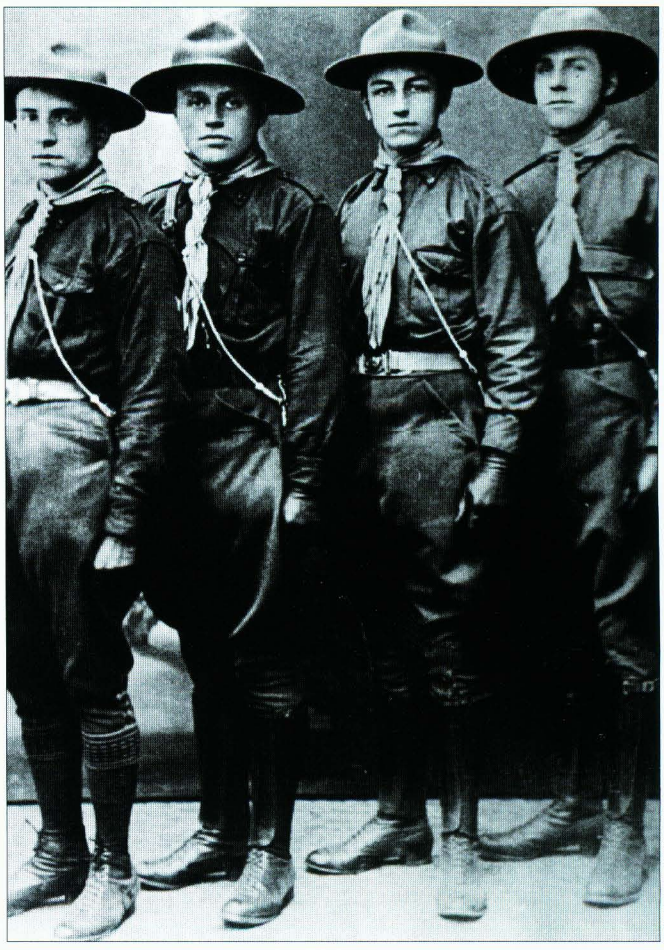

1922 DE SCOUTS WORDEN GESTICHT

De eerste specifieke, moderne jeugdbeweging in Izegem was die van de scouts. Op 22 februari 1922 gingen de vrienden Edmond Sintobin, Florent Deldycke, Eugène Beernaert en Louis Bourez over tot de stichting van de Belgian Baden Powell Boy-scouts, St.-Jooristroep Iseghem, later de Padvinders van St.-Joris geheten. Een jaar of vijf later waren er al een zestigtal scouts.



1923 PAX INTRANTIBUS OPENT ALS STADHUIS

'Pax Intrantibus' (Vrede aan hen die binnentreden) werd in 1883-1884 gebouwd als privéwoning van wijn- en likeurhandelaar Camille Ameye-Dobbelaere. O.a. de Bacchuskop boven het venster van de eerste verdieping is een herinnering aan de bouwheer. Dit gebouw in neorenaissancestijl, ontworpen door architect Albert Dumont, wordt in 1923 stadhuis.

1924 DE BEIAARD SPEELT OPNIEUW

Op zondag 12 oktober 1924 wordt 'den herstelden beiaard' feestelijk ingespeeld door de beroemde beiaardier Staf Nees uit Mechelen. Dezelfde dag geeft o.a. ook de Izegemnaar Azer Moenaert een orgelconcert. Hij brengt o.a. De Jongens van Boos Iseghem ten gehore. De beiaard vervangt de vroegere, die in 1917 door de Duitsers werd opgeëist. In 1939 en 1940 zullen de meeste klokken opnieuw gegoten worden door de firma Michiels uit Doornik. Nadat de beiaard jarenlang verstomde, zal hij in 1982 weer speelklaar gemaakt worden.

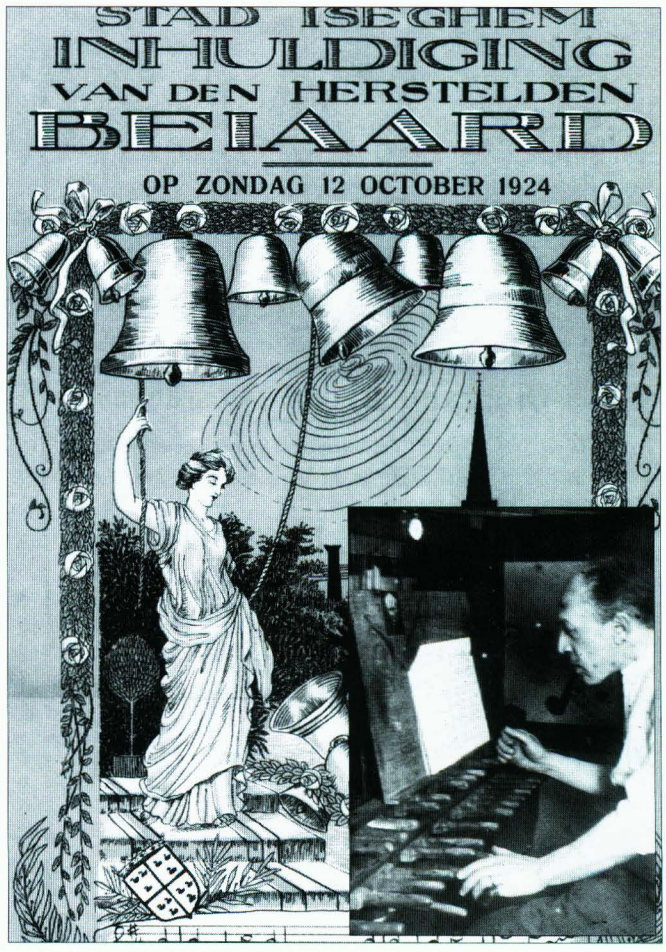

1925 IN EMELGEM WORDT HET OORLOGSSTANDBEELD ONTHULD

In augustus 1925 wordt bij de Emelgemse Sint-Pieterskerk het oorlogsmonument, opgedragen aan het H. Hart, onthuld. Dat gaat gepaard met een optocht door de gemeente. Fonteyne uit Menen was de beeldhouwer.





1926 KFC IZEGEM KOMT TOT STAND

Al in 1900 werd in Izegem met een voetbalclub gestart, maar de huidige KFC (Koninklijke Football Club) Izegem dateert van eind 1926. Deze foto dateert van omstreeks 1930.



1927 DE CONGREGATIE IS 75 JAAR

Wie het nu heeft over de Congregatie, denkt aan de Koninklijke Harmonie. In 1853 startte de harmonie in de schoot van de Congregatie der Jongelingen. Dat was een godsdienstig genootschap dat in 1847 tot stand kwam. De foto dateert van 1925.



1928 ACHIEL VIAENE WINT DE NIJVERHEIDSPRIJS

In 1924 is De Sportkring opgericht. De leden beoefenen geen sport, maar organiseren twee wielerkoersen: de grote Nijverheidskoers, een plaatselijke koers voor onafhankelijken, en Brussel-Izegem voor liefhebbers, die van 1924 tot 1958 zal worden gereden.



1929 DE VERBODEN BORMSBETOGING

Een hoogtepunt voor de Vlaams-nationalisten is de Bormsbetoging in Izegem op 3 maart 1929. Izegem is de eerste West-Vlaamse stad die August Borms sedert zijn vrijlating bezoekt. Hij kan in brede Vlaamse kring op veel sympathie rekenen. Ondanks het verbod door burgemeester Cyriel Staes, vindt de betoging toch plaats. De gendarmerie chargeert o.a. in de Roeselaarsestraat.



1930 EINDE VAN HET DUITS KERKHOF

Tijdens de Eerste Wereldoorlog waren er vele lazaretten in Izegem en werden er 3102 soldaten, vooral Duitsers, begraven. De Duitse en Russische lijken worden in 1930 ontgraven en naar de Duitse militaire begraafplaats in Menen overgebracht.



1931 HET LANG BELOOFDE NIEUWE STATION KOMT TOT STAND

De spoorlijn Brugge-Kortrijk werd van 1845 tot 1847 aangelegd; de plechtige inhuldiging van het traject Izegem-Ingelmunster had plaats op zondag 9 mei 1847. Er komt een nieuw reizigersstation in 1931. In 1976 zal het gebouw verminkt worden als de rechtervleugel wordt afgebroken om plaats te maken voor de centrumbrug.



1932 EEN DRIELING BIJ DE FAMILIE SEGERS-MAES

Op 6 juni 1932 baart Elisa Maes, echtgenote van Jozef Segers, op de Winkelhoek *zonder eenige stoornis drie frissche, flinke kinders: twee knechtjes en een meisje*. De *Mandelbode* noemt dit *een zeldzame gebeurtenis*. Minder zeldzaam voor die tijd is dat het gezin nu elf kinderen telt, waarvan alleen het oudste zijn plechtige communie gedaan heeft. Naast de drieling Antoon, Pierre en Theresia, was er ook reeds een tweeling. De familiefoto is de volgende dag genomen, in de buurt van het woonhuis.



1933 SISKA NEIRYNCK VIERT HAAR HONDERDSTE VERJAARDAG

Op 6 augustus 1933 wordt het eeuwfeest gevierd van Francisca Cloet, weduwe van Carolus Neirynck. Op 8 augustus 1937 wordt ze ook nog eens gevierd, als de oudste vrouw van het land. Deze foto dateert van 30 oktober 1937, toen de koning van zijn bezoek aan het VTI gebruik maakte om ook haar te bezoeken. Francisca Cloet overlijdt 5 en een halve maand later.



1934 DE PETER BENOITKRING VOERT DE RUBENSCANTATE UIT

De Orkest- en Zangvereniging Peter Benoit Kring voert in 1934 De Rubenscantate uit o.l.v. Azer Moenaert. Dat jaar wordt het honderdste geboortejaar herdacht van Peter Benoit, die in 1877 de Rubenscantate schreef. De vereniging zal eind 1959 voor het laatst optreden.

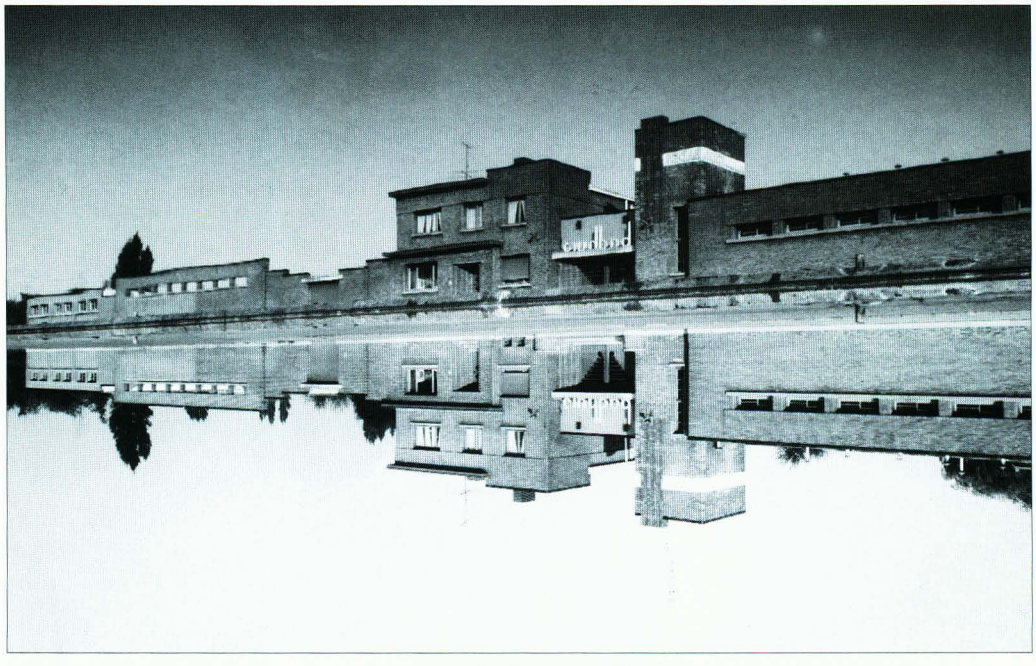

1935 DE NIEUWE ZWEMKOM OPENT

Het Stedelijk badhuis, tussen de Mandel en het kanaal, wordt op 27 mei 1935 plechtig geopend door gouverneur Baels bij zijn ambtsbezoek aan Izegem. Carlos Beyaert is de architect van het gebouw dat een voorgevel heeft van 82 meter. Voor de mannen en de vrouwen zijn er afzonderlijke uren, gemengd zwemmen is niet toegelaten. Het zwembad zal in 1974 verdwijnen wegens verbredingswerken aan het kanaal.



1936 HET SINT-JOZEFSCOLLEGE BRANDT!

Op vrijdag 13 maart 1936 brandt een groot stuk van het centrale gedeelte van het Sint-Jozefscollege af, een van de grootste branden die er ooit in Izegem zijn geweest. Architect Carlos Beyaert krijgt de opdracht het nieuwe collegegebouw te ontwerpen, dat nu georiënteerd wordt naar de Vandenbogaerdelaan. Met de werkzaamheden starten op 26 juni 1936, officieel wordt de eerste steen ingemetseld op 29 juli 1936 en op zondag 27 juni 1937 zal het gebouw plechtig ingewijd worden.



1937 DE KONING BEZOEKT DE 'VAKSCHOOL'

Een heuglijke datum voor het VTI is 30 oktober 1937, want koning Leopold III komt er op bezoek. Bij die gelegenheid krijgt hij schoenen voor zijn kinderen aangeboden. Een jaar later zal het VTI een eerste keer hofleverancier van de koning worden.



1938 DE EERSTE HUMANIORALEERLINGEN VERLATEN HET COLLEGE

Pas vanaf het schooljaar 1937-'38 kan in het Sint-Jozefscollege volledige oude humaniora (Grieks-Latijnse afdeling) gelopen worden. O.a. Gaby Eeckhout studeert dan af. De principaal is Joris Van Lerberghe, de rethorica-titularis Gabriël Vanherpe. Ook de leraren Arthur Camerlynck en Pieter Vercruysse staan op de foto.



1939 DE MUZIEKSCHOOL IS EEN FEIT

In 1939 wordt de Vrije Muziekschool gesticht, om de nodige muzikanten voor de vele harmonieën, fanfaren en koren te vormen. Bij gebrek aan eigen lokalen is de school tot 1955 in het Sint-Jozefscollege gevestigd. Een gebrandschilderd glas op de overloop van een van de trapzalen (met verkeerde begindatum) herinnert daaraan. In 1959 zal de Vrije Muziekschool plaats maken voor de huidige Muziekacademie.



1940 ER VALLEN BOMMEN OP IZEGEM

Met de echte krijgsverrichtingen van de Tweede Wereldoorlog maakt Izegem kennis op 25 mei 1940, toen een Duits vliegtuig een reeks bommen gooit over de lijn Blauwhuis - Ave Maria - Marktstraat – Korenmarkt – Kruisstraat. Soldaten die in het Vlaams Huis zijn ingekwartierd, en twee Izegemse burgers komen daarbij om het leven.



1941 HET BLAUWHUIS IS BEZET DOOR DUITSE SOLDATEN

De Tweede Wereldoorlog betekent voor de familie Gillès de Pélichy veel ellende. Het Blauwhuis wordt door Duitse soldaten bezet, maar nog veel erger is dat zoon André op 25 mei 1940 in de slag bij Wevelgem sneuvelt en zoon José op 26 oktober 1944 overleed in het concentratiekamp van Gusen-Mauthausen (Oostenrijk).



1944 DE BEVRIJDING

Op vrijdag 8 september 1944 wordt Izegem bevrijd door Britse soldaten van het 53e Reconnaissance Regiment B.L.A. Helaas zal er op 15 november 1944 een uit koers geraakte vliegende bom op de wijk Bosmolens vijf mensenlevens kosten.



1945 IZEGEM STEUNT HOTTON

Tijdens het Ardennenoffensief werd het zuiden van het land zwaar getroffen. In februari 1945 werd in Izegem een comité opgericht om steun in te zamelen voor Hotton, een kleine gemeente die zo'n 1500 inwoners telde en bijna volledig van de kaart was geveegd. Hier het comité op bezoek voor het enig intact gebleven hotel in Hotton.

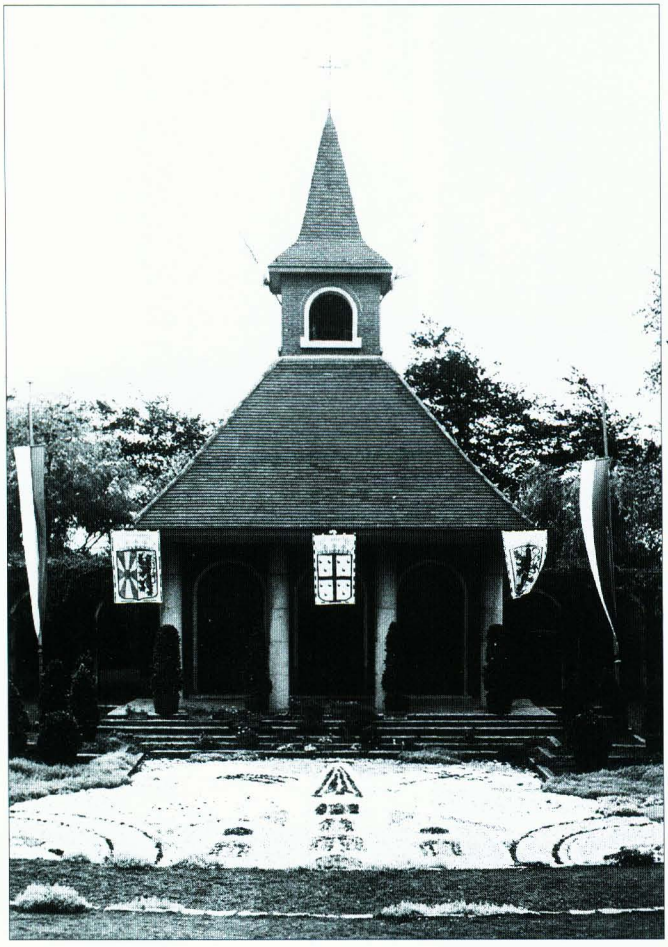

1946 DE DANKKAPEL HEEFT HAAR NAAM NIET GESTOLEN

Op 8 september 1946, exact twee jaar na de bevrijding, wordt de Dankkapel ingezegend. Ze wordt gebouwd ter ere van Maria, omdat de stad van groot oorlogsgeweld gespaard is gebleven. Het gaat om een vier keer grotere copie van de kapel van Banneux. Architect is Roger Vandommele, aannemer Alberic Ostijn.

1947 ROGER BUYSE IS MISSIE-BISSCHOP

Een echte bisschop heeft Izegem nog nooit voortgebracht, wel een hulpbisschop (de Emelgemnaar De Keyzer, 1906-1994) en twee missiebisschoppen, allebei van het bisdom Lahore: Roger Buyse (1892-1974) en Hector Catry (1889-1972). Op de foto wordt monseigneur Buyse op het stadhuis ontvangen ter gelegenheid van zijn gouden piresterjubileum in 1967.



1948 HENRI D'ARTOIS OVERLIJDT

Henri D'Artois (°1975), een van de voormannen van de christelijke arbeidersbeweging overlijdt op kerstdag 1948. Hij was 'bestuurder' van de christelijke arbeiderscoöperatieve Ons Eigen Brood (°1912) en van 1923 tot zijn dood in 1948 Bestendig Gedeputeerde. Hij was na de Tweede Wereldoorlog zelfs een tijdje plaatsvervangend gouverneur van West-Vlaanderen.



1949 OOK DE IZEGEMSE MIDDENSTAND GROEPEERT ZICH ALS NCMV

Het Izegemse NCMV (Nationaal Christelijk MiddenstandsVerbond, tegenwoordig Unizo) bestaat onder die benaming officieel sedert 1949, maar is eigenlijk al in 1945 tot stand gekomen toen de Katholieke Burgersbond en de neutrale Middenstandsbond fusioneerden tot Katholieke Burgers- en Middenstandsbond. Twee belangrijke middenstandsfiguren na de Tweede Wereldoorlog zijn Aimé Rosseel (staand) en Daniël Gits. De eerste was tot 1961 zelfs voorzitter van het NCMV



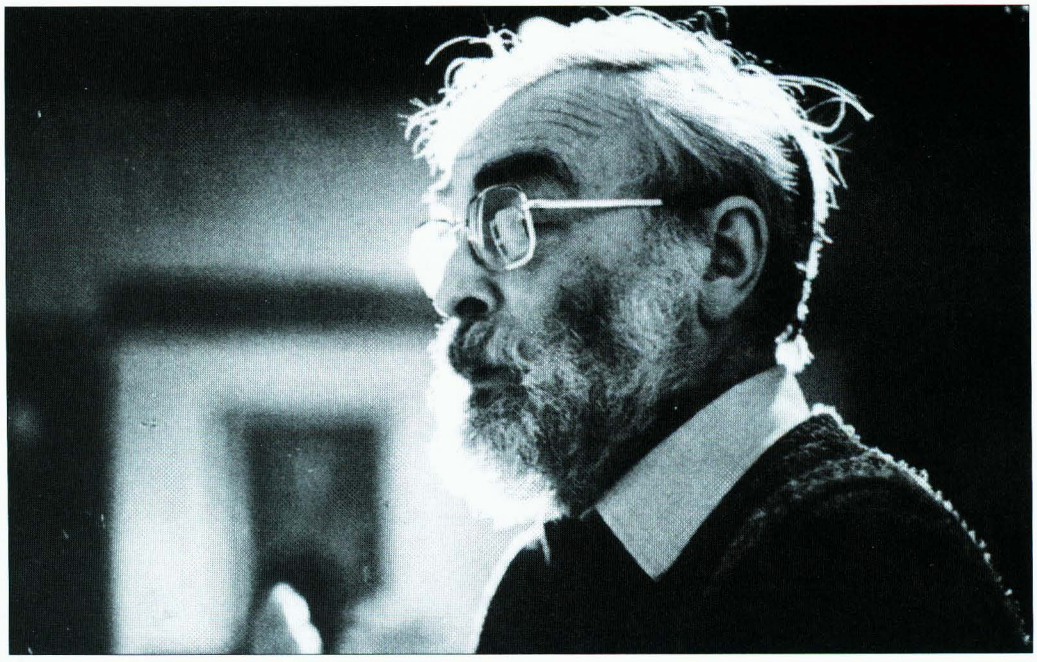

1950 HERMAN ROELSTRAETE WORDT DIRECTEUR VAN DE MUZIEK-ACADEMIE

Herman Roelstraete (1925-1985) is een muzikale duivel-doet-al. Hij componeert, dirigeert, is organist en gerenommeerd kenner van de Gregoriaanse muziek. Zijn naam blijft aan Izegem verbonden als directeur van de Vrije, later Stedelijke Muziekacademie (1950-1976), dirigent van de Koninklijke Koor- en Orkestvereniging Peter Benoitkring (1952-1957) en muziekleraar in het Sint-Jozefscollege (1955-1967).

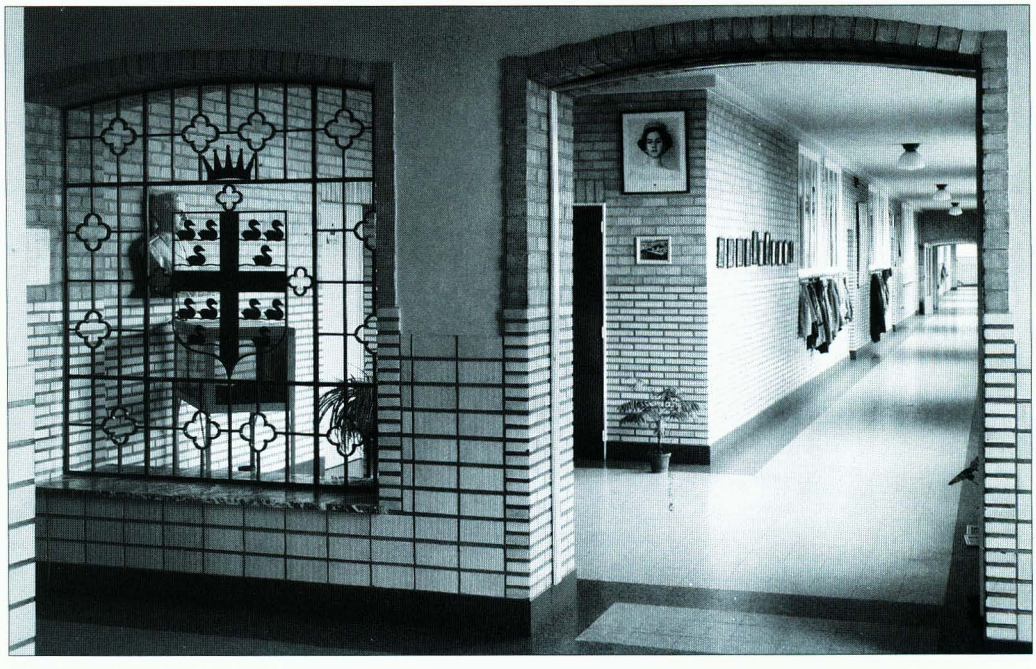

1951 HET RIJKSONDERWIJS GAAT VAN START

De Rijksmiddelbare school (RMS) en de Rijkslagere school gaan in 1951-'52 van start, toen nog in oude fabrieksgebouwen in de Krekelmote- en de Lindestraat. Het huidige gebouw in de Bellevuestraat zal in 1954 betrokken worden.

1952 PATER HIPPOLIET OVERLIJDT

Pater Hippoliet (1872-1952), in de wereld Emiel Mommerency, is meer dan vijftig jaar lang kapucijn in Izegem geweest. Aan het kapucijnenseminarie dat toen nog in Izegem was gevestigd onderwees hij in de godgeleerdheid. Hij was een gekend predikant bij volksmissies en dergelijke. Meer dan een kwarteeuw lang verzorgde hij in *De Mandelbode* de rubriek *Het Buitenland*.

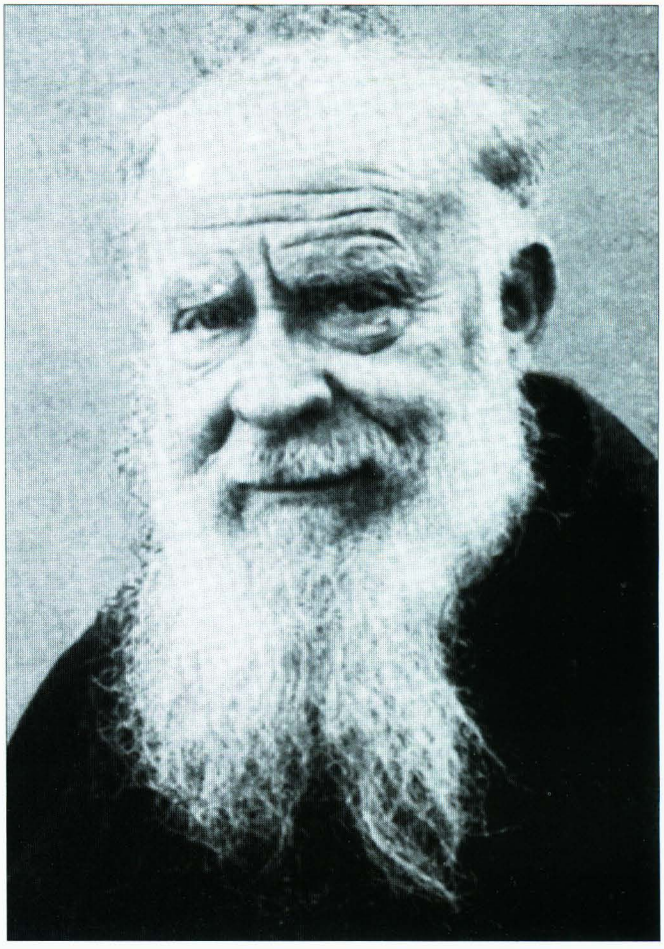

1953 HET STADION OPENT

In 1953 wordt het stadion in gebruik genomen. Al in 1936 plande de Izegemse Bouwmaatschappij een volkspark. De grond werd aangekocht, maar het bleef bij plannen. Uiteindelijk verkocht de Bouwmaatschappij in 1951 de grond aan het stadsbestuur dat er oefenpleinen, een stadion en een volkspark bouwt of aanlegt.



1954 DE SINT-PIETERSKERK STAAT IN BRAND

Op 6 februari 1954 slaan de vlammen door het dak van de zuidbeuk van de kerk van Emelgem. In allerijl wordt het gebouw zoveel mogelijk ontruimd. Ook een deel van de zuidelijke lambrisering is vernield.

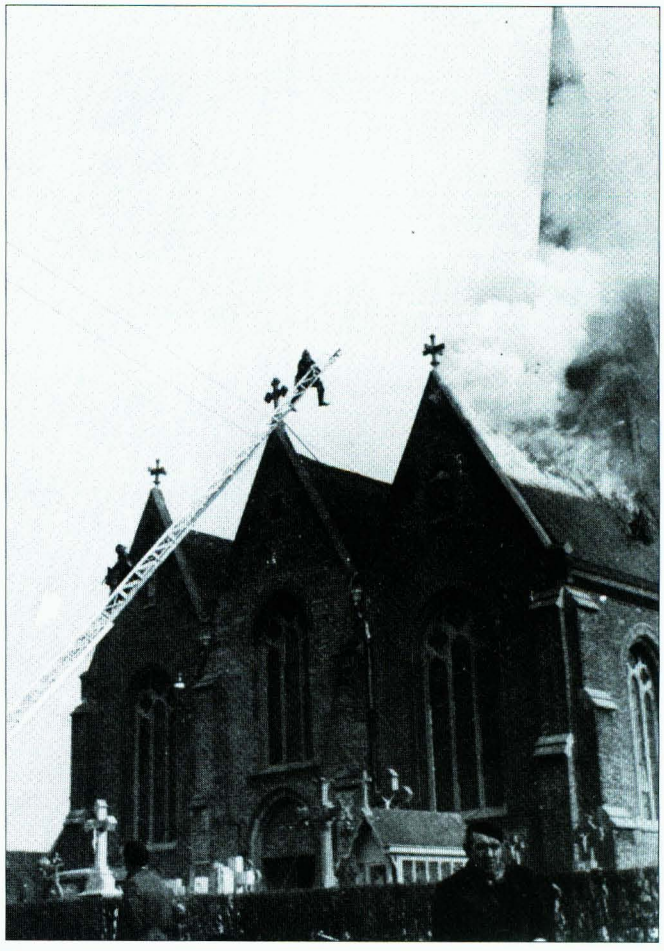



1955 DE SINT-TILLOKERK HONDERD JAAR GELEDEN GEBOUWD

In 1852 werd de bouwvallige Sint-Tillokerk afgebroken. De eerstesteenleggingen van de nieuwe kerk, waarvan Pierre Nicolas Croquison (1806-1887) de architect was, vonden plaats op 11 juli 1852. Op 1 mei 1855 werd de kerk in gebruik genomen en bisschop Malou kwam ze consacreren op zondag 2 september 1855. Daarom wordt Izegem-kermis nog altijd begin september gevierd.



1956 DE SPROOKJESSTOET GAAT UIT

Naar aanleiding van het 150-jarige bestaan van de Koninklijke Stadsfanfaren (°1806) en het vijftigjarige bestaan van het VTI (eerste cursussen in 1906) trekt op 24 juni 1956 door de stad een Sprookjesstoet met tien muziekkorpsen, 52 groepen, tien praalwagens, meer dan 1500 uitvoerders. Algemene feestleider is Maurice Vandommele en stoetontwerper Antoon Vandromme. Deel 1 brengt hulde aan de dynastie, de in deel 2 uitgebeelde sprookjes hebben te maken met de diverse Izegemse nijverheden en deel 3 huldigt de Koninklijke Stadsfanfaren.

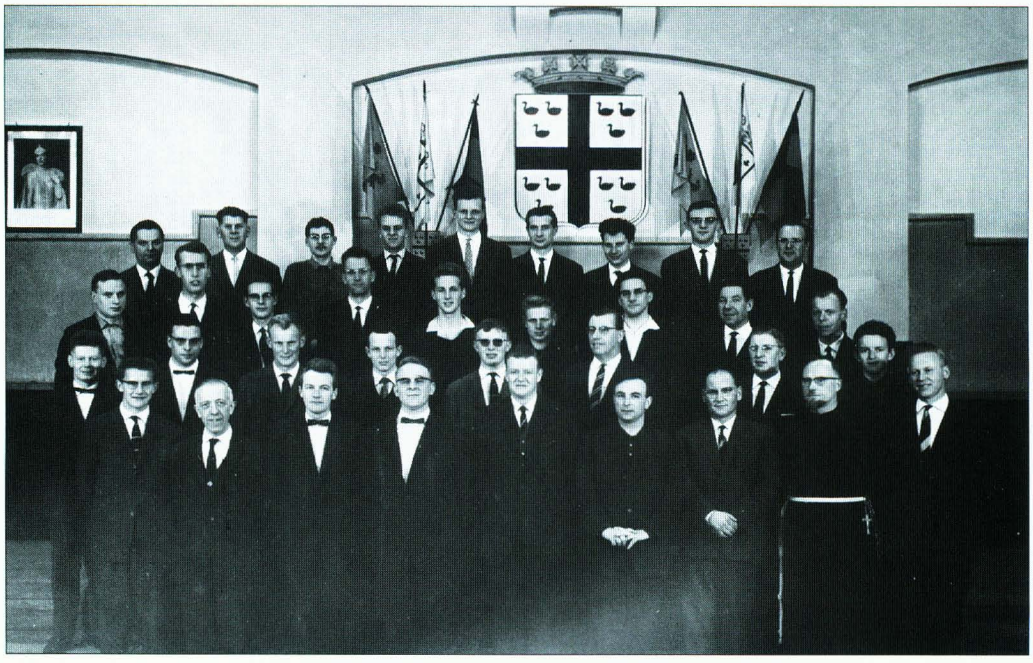

1957 SCOLA CANTORUM ONTSTAAT

De Scola Cantorum Cantemus Domino zal het meest gerenomeerde en internationaal bekende Groot-Izegemse koor worden. Stichter en dirigent is Robert Depicker. Het koor zal tot 1981 bestaan en hoofdzakelijk gregoriaanse uitvoeringen verzorgen. In 2000 wordt er voor de gelegenheid nog eens opgetreden in de Sint-Tillokerk. Hier het koor in 1960.



1958 IN EMELGEM OVERLIJDT PASTOOR DE BOODT

Op 9 juni 1958 wordt Emelgem opgeschrikt door de dood van zijn pastoor Lionel De Boodt, die al brevierend is doodgevallen. Hij was op 16 maart 1954 benoemd als pastoor van de Sint-Pietersparochie en op 4 april 1954 plechtig ingehaald. Het eerste wat hij mocht doen was zorgen voor het herstel van de kerk na de brand twee maanden voordien. De foto (met rechts De Boodt) werd genomen bij zijn inhaling.



1959 DE EERSTE STEEN VAN HET VTI WORDT GELEGD

In 1959 wordt de eerste steen van een volledig nieuw complex in de Italianenlaan gelegd. 1906 wordt beschouwd als het stichtingsjaar van de vakschool, later VTI (Vrij Technisch Instituut) geheten. Het duurde nog tot 1912 voordat voor het eerst een volledige dagschool voor schoenmaken werd geopend. Vanaf 1912 was de school in de Wijngaardstraat gevestigd.



1960 DE HEEMKUNDIGE KRING TEN MANDERE BOVEN DE DOOPVONT

Half februari 1960 vergaderen een tiental mensen met het oog op de stichting van een heemkundige kring, de stichtingsvergadering vindt plaats op 28 februari 1960 en twee weken later (foto) worden de 'voorlopige' statuten goedgekeurd, wordt als naam Ten Mandere gekozen en een voorlopig bestuur o.l.v. Rafaël Verholle aangesteld. In september 1960 verschijnt het eerste nummer van Ten Mandere.



1961 HET EERSTE HERFSTMUZIEKFESTIVAL

Het eerste Herfstmuziekfestival vindt plaats op 17 september 1961. Acht vreemde muziekkorpsen nemen deel aan de stapmarsenwedstrijd op de Grote Markt. Tielt wint. 's Avonds verzorgen vier muziekmaatschappijen nog een marsconcert op de Grote Markt. Ook het volgende jaar (foto) zal deze harmonie winnen.



1962 FRANCOIS KESTELOOT IS HONDERD

François Kesteloot is honderd geworden en daarom worden op 4, 5 en 6 augustus 1962 volksfeesten gehouden op de twee markten en trekken verscheidene Izegemse muziekkorpsen door de stadswijken. De gevierde is een rasechte Izegemnaar. Heel zijn leven woont hij in de Hondstraat: van 4 augustus 1862 tot 1 juni 1966.

1963 PATRICK SERCU WORDT WERELDKAMPIOEN

In 1963 wordt Patrick Sercu wereldkampioen snelheid bij de liefhebbers, vóór Serge Bianchetto. Het volgende jaar behaalt hij goud op de olympische spelen van Tokio, dit keer op de kilometer met stilstaand vertrek. In 1967 zal hij in Amsterdam de wereldtitel snelheid bij de beroepsrenners veroveren. Nog meer wereldtitels volgen.



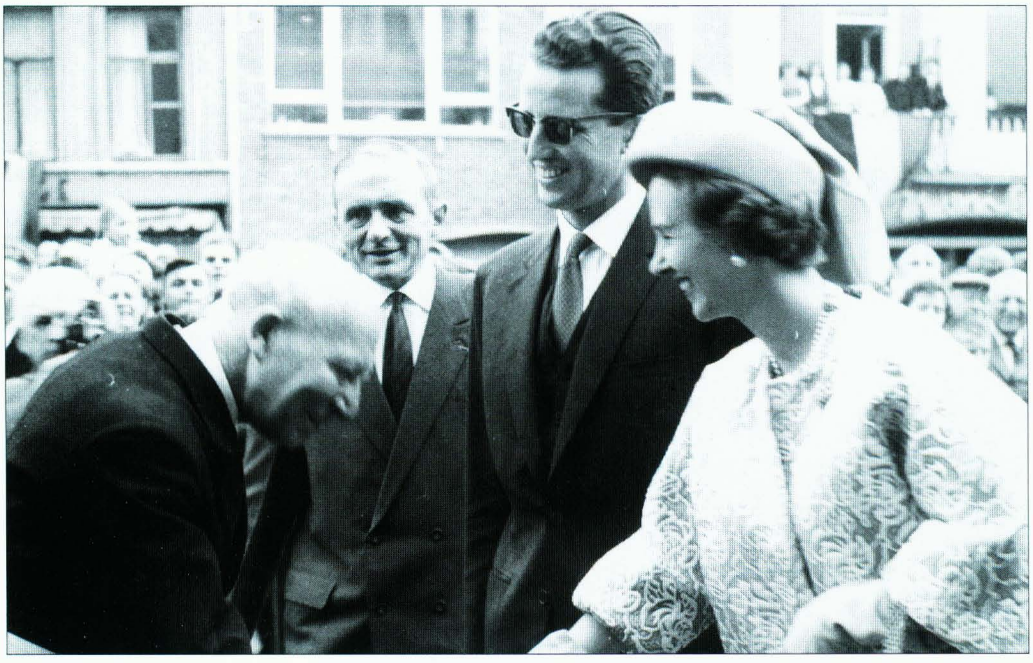

1964 HET VORSTENPAAR BEZOEKT IZEGEM

Op vrijdag 3 juli 1964 brengen koning Boudewijn en koningin Fabiola een kort bezoek aan Izegem. Er wordt halt gehouden aan de paters Kapucijnen, bij wereldkampioen Patrick Sercu en aan het stadhuis, waar burgemeester Jules Sintobin het vorstenpaar begroet.



1965 OVERSTROMING IN EMELGEM DE DAG VAN DE GEMEENTEFUSIE

Bij de jaarwende van 1964 naar 1965 is er op verschillende plaatsen in Izegem, maar vooral in Emelgem watersnood. Dat betekent overuren voor schepen van openbare werken Florent Vandenberghe, want uitgerekend op 1 januari 1965 fusioneert Emelgem met Izegem. De stad telt nu 1972 hectaren en 22 390 inwoners.



1966 DE SCHOEISEL-EXPO

Van 1 tot 11 september 1966 vindt een uitgebreide Schoeisel-expo plaats in de feestzalen van het stadhuis. Met 11.678 bezoekers. Er wordt aandacht besteed aan het Izegemse schoeisel, maar ook aan het schoeisel in vroegere tijden en in andere landen. Het succes doet velen verlangen naar de opening van een Izegems schoeiselmuseum.

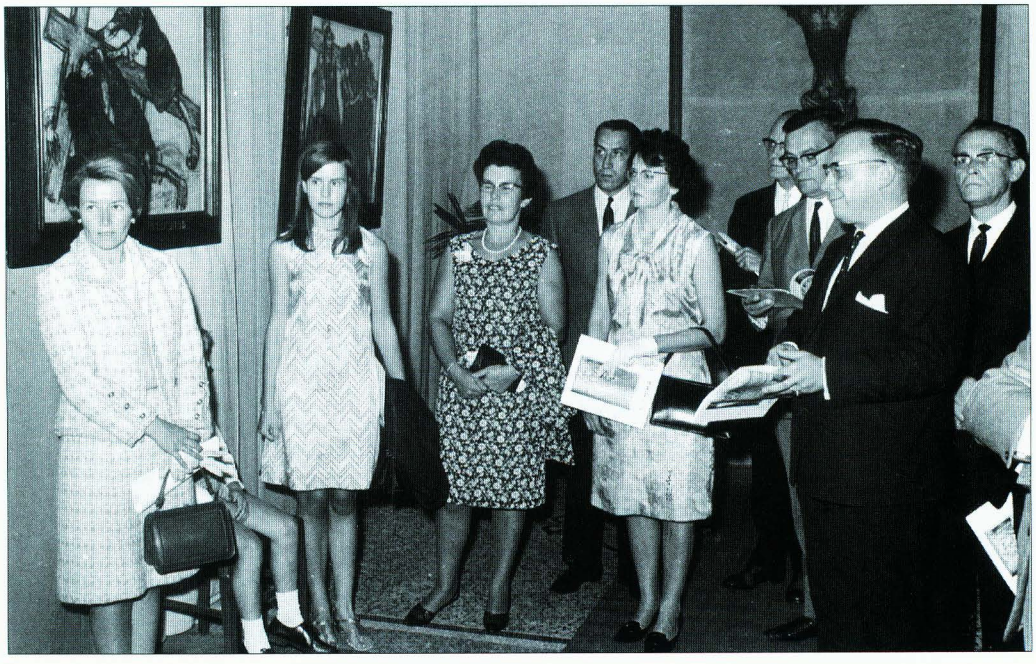

1967 DE SERVAES-TENTOONSTELLING

Van 25 augustus tot 11 september 1967 organiseert de Stedelijke Cultuurraad in samenwerking met de heemkundige kring Ten Mandere een belangrijke Albert Servaes-tentoonstelling. 7260 bezoekers komen talrijke werken van de meester bewonderen. Bij de opening van de tentoonstelling verschijnen voor het eerst vier Izegemse stadshostessen, in donkerblauw uniform.



1968 HET SCHOEISELMUSEUM GAAT OPEN

Op 27 januari 1968 gaat het Schoeiselmuseum open in het voormalige Sint-Lutgardisinstituut in de Wijngaardstraat. Een gedeelte van de collectie was na de Schoeisel-expo van 1966 in het voormalige gemeentehuis van Emelgem blijven liggen. Op 4 november 1972 zal het museum verhuizen naar de benedenverdieping in hetzelfde gebouw, dat is vrijgekomen omdat het VTI naar de Italianenlaan is overgebracht.



1969 DE BATJES GAAN VAN START

In 1969 organiseert het NCMV – nu Unizo - van Izegem in samenwerking met een aantal straatcomités voor het eerst de Izegemse batjes. Voor deze koopjesdagen staat Roeselare model, dat al sedert 1932 zijn 'batjes' (koopjes) houdt. Tot 1990 is Gabriël Eeckhout voorzitter van het Batjescomité. (De foto is van latere datum).

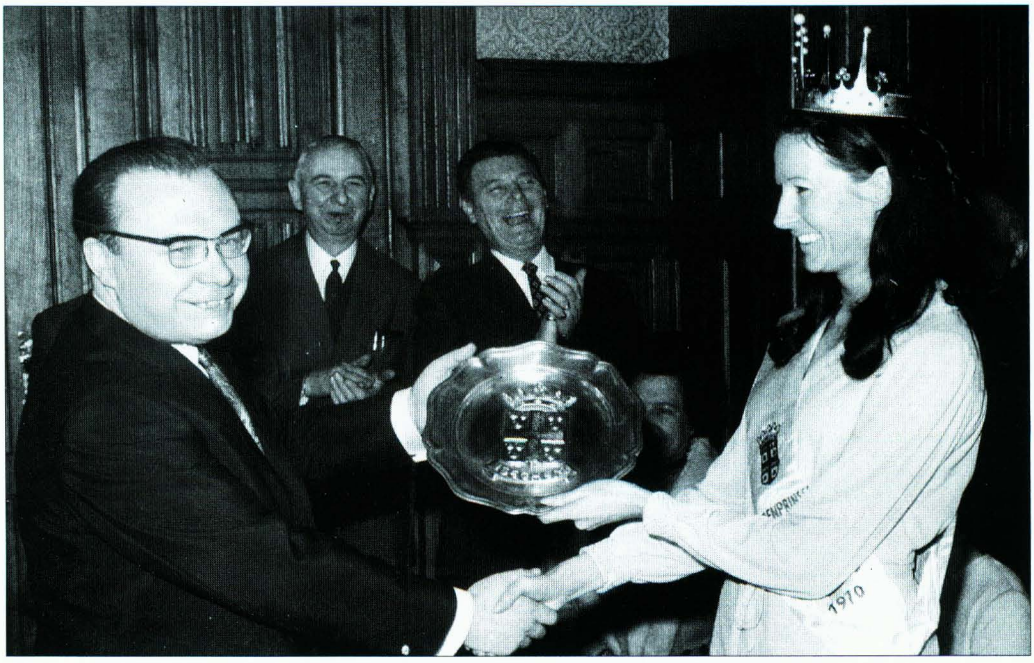

1970 RITA VANLEEUWEN WORDT SCHOENPRINSES

Op 8 februari vindt voor de vijfde en laatste maal de verkiezing van een schoenprinses plaats. Winnares wordt Rita Vanleeuwen uit Vichte. Ze krijgt een wagen als hoofdprijs. In 1963 werd voor het eerst een schoenprinses gekozen. In 1968 won met Christa Perneel de enige rasechte Izegemse.



1971 MET STAF NYFFELS EEN EERSTE SOCIALISTISCHE BURGEMEESTER

Met Gustaaf Nyffels wordt begin 1971 voor het eerst een socialist burgemeester van Izegem. Nyffels zal de stad tot eind 1976 leiden en na een oppositiekuur van zes jaar weer vanaf begin 1983. Wegens ziekte zal hij met ingang van 1 augustus 1983 ontslag nemen en worden opgevolgd door partijgenoot Robert Vanlerberghe. Nyffels zal op 18 juni 1987 overlijden.



1972 DE RIJKSWEG WORDT DOORGETROKKEN TOT ROESELARE

We kunnen het ons nog moeilijk voorstellen, maar tot einde 1963 is er helemaal geen Rijksweg 308. Vanaf dan loopt de Rijksweg slechts tot aan de Krekelmotestraat. Op 17 november 1972 wordt hij doorgetrokken naar Roeselare. Aan het straatbeeld is dit nog steeds te zien: daar worden drie rijstroken er vier.



1973 HET MEUBELBEDRIJF ROUSSEAU BRANDT AF

Op 7 maart 1973 gaat een groot deel van het meubelbedrijf Rousseau in de vlammen op. Vier jaar voordien kende Izegem nog een andere grote brand: de schoenenfabriek Tanghe in de Papestraat op 26 februari 1969.

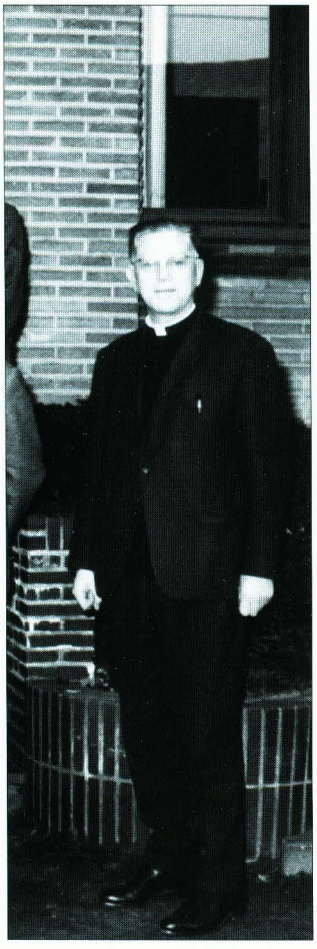

1974 LOUWAEGE NEEMT AFSCHEID VAN 'ZIJN' COLLEGE

Op het einde van het schooljaar 1973-1974 gaat Etienne Louwaege met pensioen. Enkele maanden voordien was hij om drie redenen gevierd: hij was vijfenzestig jaar oud, veertig jaar priester en dertig jaar directeur. Hij was directeur van het Sint-Jozefscollege van 21 augustus 1944 tot 31 augustus 1974 en letterlijk en figuurlijk een grote figuur. Hij zal in Roeselare overlijden op 28 juni 1988.

1975 DE IZEGEMSE OORLOGSMONUMENTEN NAAR DE MELKMARKT

In het voorjaar van 1975 verhuizen de Izegemse oorlogsmonumenten van de Korenmarkt naar de Melkmarkt. De verplaatsing is nodig omdat de centrale brug zal worden aangelegd. Met de heraanleg van de Melkmarkt in 1991 zullen de monumenten beter tot hun recht komen.





1976 DE CENTRALE BRUG WORDT GEOPEND

Op vrijdag 2 april 1976 wordt de nieuwe centrale brug over de spoorweg en kanaal door minister Olivier. De aanbesteding had plaats gevonden op 18 december 1973. Halfweg 1975 waren de werken voor de grondvesten van de bruggevoet begonnen.



1977 KACHTEM WORDT DEELGEMEENTE VAN IZEGEM

Op 1 januari 1977 wordt Kachtem deelgemeente van Izegem. Kachtem, al vermeld in 1080, was oorspronkelijk een kapel die afhing van Rumbeke. In 1119 werd Kachtem een zelfstandige parochie. Bij de fusie telt Kachtem 2606 inwoners en 517 hectaren.



1978 VREDE EN EENDRACHT WINT HET HERFSTMUZIEKFESTIVAL

De fanfare Vrede en Eendracht is de meest gereputeerde vereniging van Kachtem. Hij werd in 1905 opgericht door de Kachtemse onderwijzer Victor Saelen en had volgens de statuten als doel *veredeling van hert en geest, door het beoefenen der toonkunst, eendracht en verbroedering op de gemeente, goede zedelijke richting der jonge liefhebbers, verheffing der godsdienstige en deftige andere feesten, aangenaamheden en nut aan 't volk te verschaffen.*



1979 VSVK START

De Vlaamse Studie- en Vormingskring (VSVK) wordt opgericht binnen de Volksunie en zal uitgroeien tot de belangrijkste culturele vereniging van Izegem. Jaarlijks worden vele honderden lidkaarten aan mensen van alle gezindheden aan de man/vrouw gebracht. Behalve spreekbeurten en cursussen organiseerde VSVK ook al een aantal tentoonstellingen, waaronder een Pieter Brueghel de Oude-expo in 1989, waar 46 kleurgetrouwe reproducties te zien waren (foto).

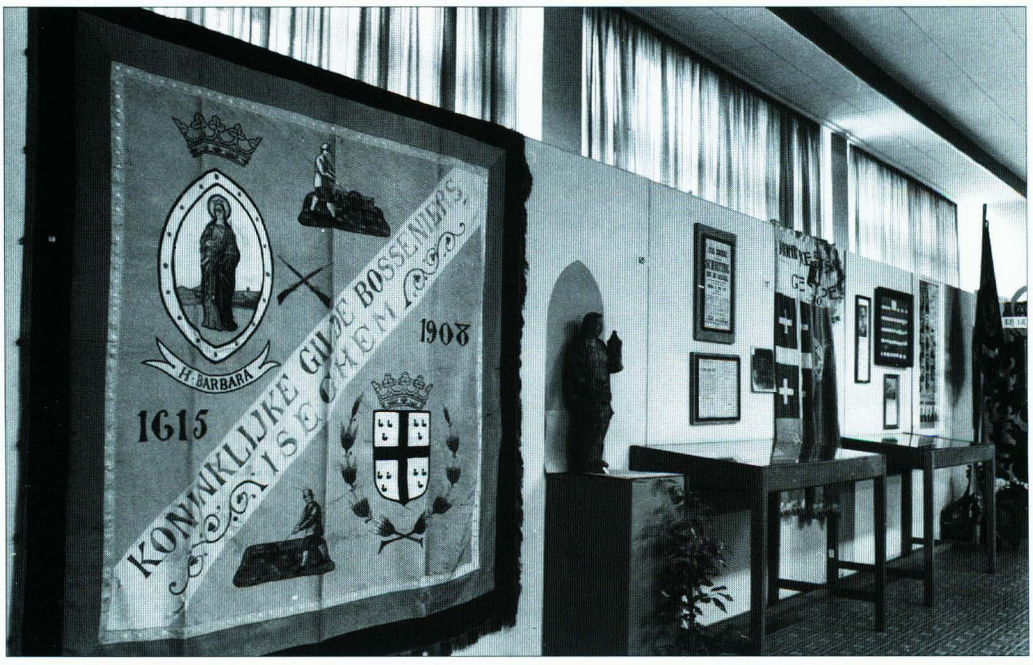

1980 IZEGEM VIERT ZIJN ZOGENAAMD 900-JARIGE BESTAAN

In 1980 gaat het negenhonderdjarige bestaan van de stad Izegem zeker niet ongemerkt voorbij. Dat omdat Izegem in een tekst van 1080 vermeld is. O.a. de heemkundige kring Ten Mandere organiseert van 29 maart tot 20 april 1980 een historische tentoonstelling. Toch zal er geen honderd jaar gewacht moeten worden voor het duizendjarige bestaan kan gevierd worden, want ondertussen weten we dat Izegem al in 1066 wordt vermeld.



1981 HET BORSTELMUSEUM OPENT OP EEN PASSENDE MANIER

Nadat in 1968 Izegem een schoeiselmuseum kreeg, wordt in 1981 ook een borstelmuseum geopend, toen nog in de Wolvenstraat. De opening op 5 september gebeurt op passende wijze: burgemeester Florent Vandenberghe mag de treden inborstelen. Als de huizen daar plaats moeten maken voor de bibliotheek, zal het Borstelmuseum in 1988 naar zijn huidige bestemming in de de Pélichystraat verhuizen.



1982 DYNAMIKA KRIJGT DE PERSPRIJS

Begin 1982 reiken de Izegemse Perslui hun persprijs uit aan Dynamika, een dynamische vereniging die in 1975 is opgericht. Met hun initiatief zijn de Izegemse perslui het vorige jaar gestart, toen ze schepen Gaby Eeckhout bekroonden. Dynamika is een sportclub voor validen en andersvaliden die via wekelijkse sportieve activiteiten de andersvaliden in de maatschappij wil integreren. De foto werd genomen tijdens de Badkuiprace die de Izegemse Watersportvereniging op 28 augustus 1983 organiseerde.



1983 HET EINDE VAN DE STADSSCHOOL IN IZEGEM

Op 1 oktober 1983 is het aantal leerlingen van de gemeenteschool zo catastrofaal gedaald dat de school wordt opgedoekt door het gemeentebestuur van... Lendelede. In het begin van het schooljaar 1978-'79 had de Izegemse gemeenteraad besloten de stadsschool administratief over te hevelen naar Lendelede, om ze bij de gemeenteschool aldaar te voegen.

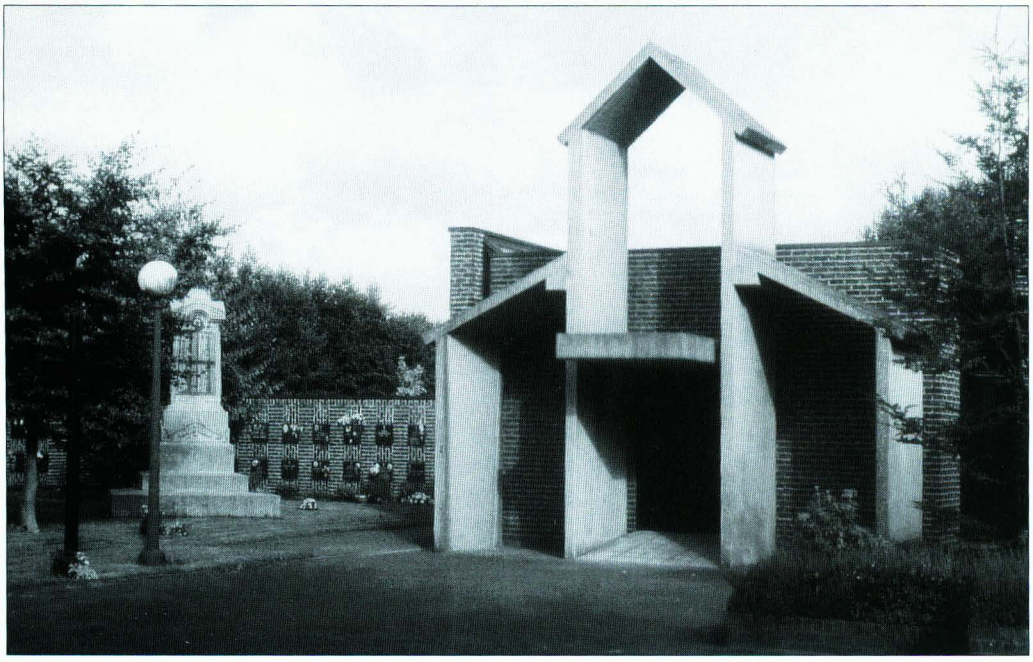

1984 IN DE REPERSTRAAT OPENT EEN NIEUW KERKHOF

Op zaterdag 29 september 1984 wijdt deken Albert Cauwe het nieuwe kerkhof in de Reperstraat in. Er is ruimte voor 2700 keldergraven, 8900 gewone graven, 100 gemeenschappelijke graven en 80 urnen in het columbarium. De strooiweide telt 1000 m^2.(de foto dateert van augustus 2000)

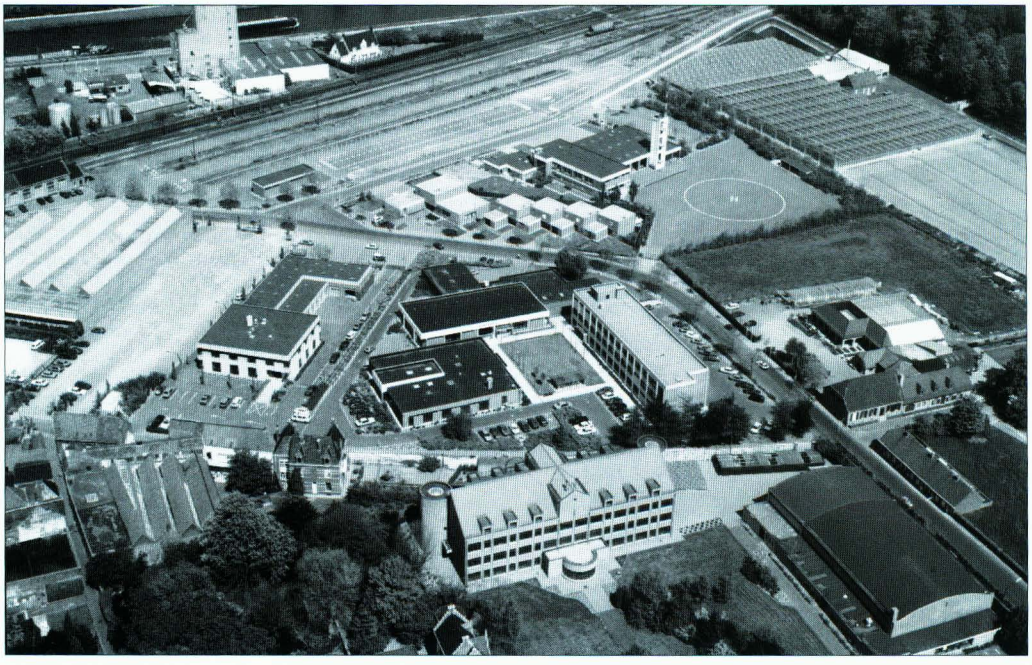

1985 HET ADMINISTRATIEF CENTRUM KRIJGT MEER EN MEER VORM

Op 27 juni 1985 wordt de nieuwe rijkswachtkazerne ingewijd. Zeven jaar eerder werd met de uitbouw van het Administratief Centrum gestart toen in 1978 de bouw van het politiegebouw in aanbesteding werd gegeven. Op 4 mei 1981 kwam het nieuwe postgebouw in gebruik; het werd op 26 juni 1981 officieel geopend door gouverneur Vanneste en Bestendig Afgevaardigde Werner Vens. Op zaterdag 3 april 1982 metselde burgemeester Vandenberghe de eerste steen in van de nieuwe brandweerkazerne.

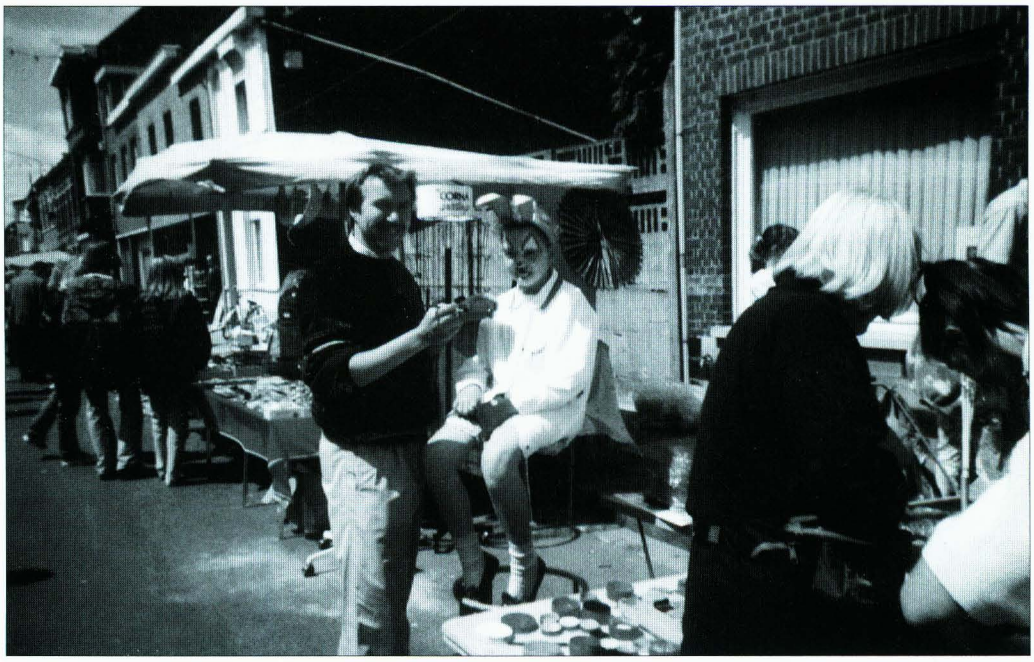

1986 START VAN DE PATERSMARKT

De Patersmarkt gehouden in het gedeelte van de Roeselaarsestraat in de omgeving van het kapucijnenklooster lokt veel mensen aan. De eerste editie, met een veertigtal kramen, vindt plaats op 25 mei 1986 onder de benaming Openluchtfeestmarkt. Handelaars van de Paterswijk hebben zelf het initiatief genomen, omdat de Izegemse Batjes enige honderden meter eerder ophouden.

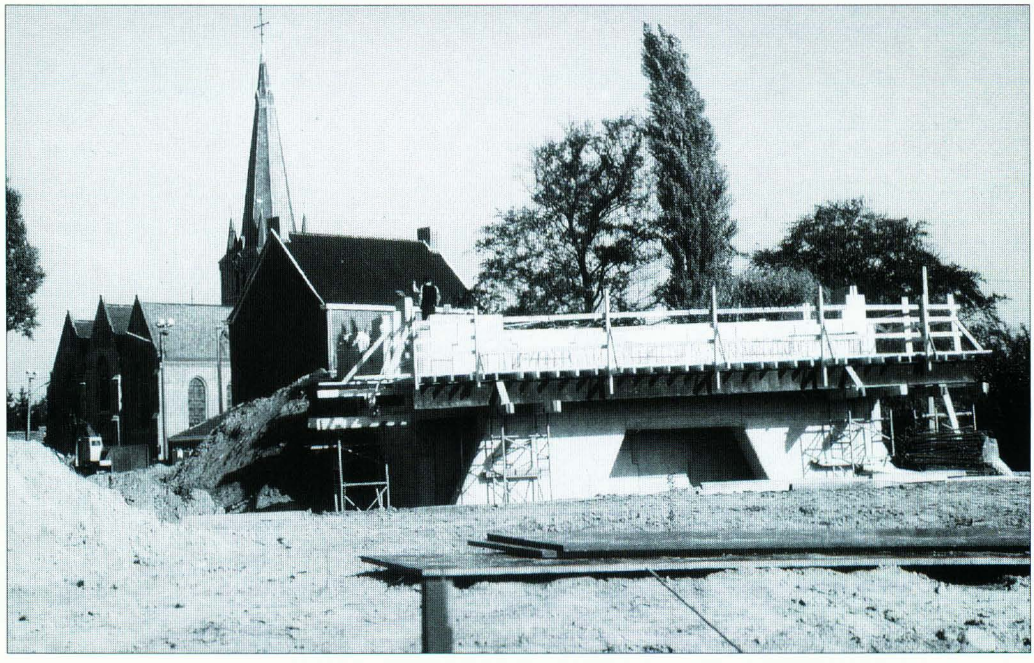

1987 DE NIEUWE BRUG NAAR EMELGEM

Halfweg september 1987 wordt een nieuwe vaste brug over kanaal en spoorweg geopend. Ze verbindt de Italianenlaan met het Emelgemse plein.

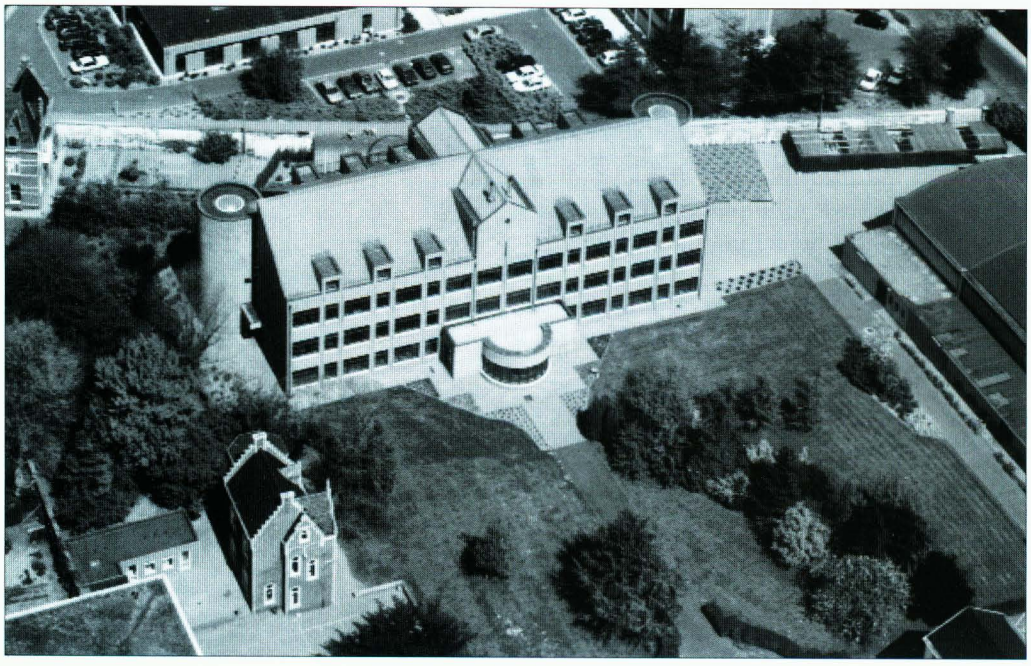

1988 DE MIDDENSCHOOL KRIJGT EEN NIEUW GEBOUW

In september 1983 is de regio Izegem overgestapt naar het VSO, het Vernieuwd Secundair Onderwijs. Dat betekent ook de oprichting van een Middenschool in het centrum. Het duurt nog tot 1988 voordat die een eigen, nieuw gebouw krijgt.

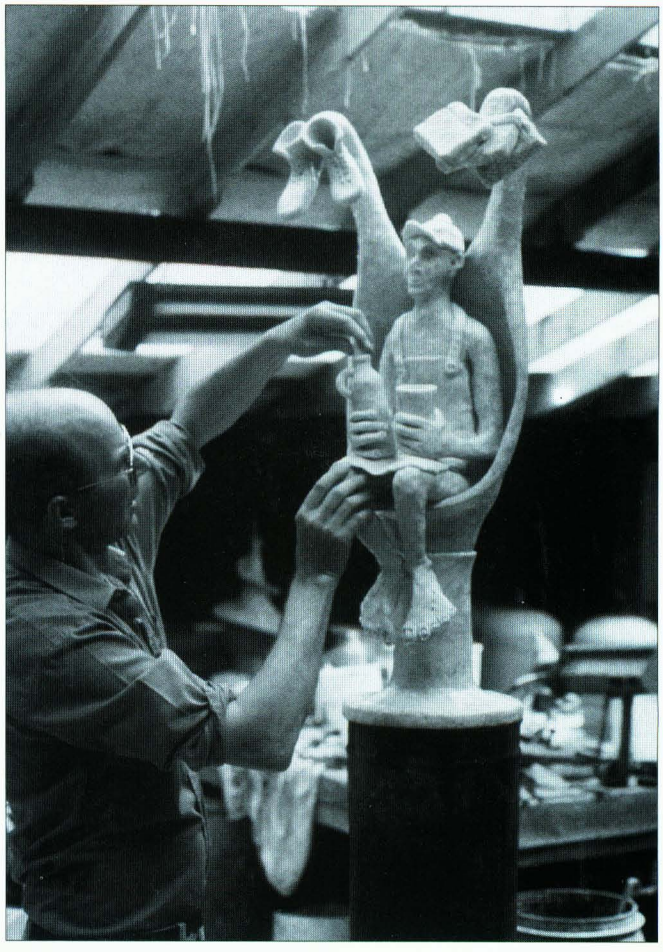

1989 DE PEKKER WORDT HET SYMBOOL VAN IZEGEM

Marc Claerhout maakt in 1989 'De Pekker', een bronzen beeldje, dat symbool staat voor de vlijt (zowel de schoen- als borstelmaker hadden pek nodig) en de levenslust (pekken = op café blijven hangen). Het zal zijn plaats krijgen op de Grote Markt.



1990 DRUKKERIJ STROBBE BESTAAT HONDERD JAAR... EN ENKELE DAGEN

Op 27 december 1890 lieten de gebroeders Aloïs, Joseph, en Cyriel Strobbe de goegemeente weten dat ze zich als boekdrukkers en -binders in de Bruggestraat 10 vestigden. Ze hadden toen alle drie drukker Jean Dooms na een loongeschil verlaten. Ook een vierde broer, Henri, was bij de stichting betrokken.

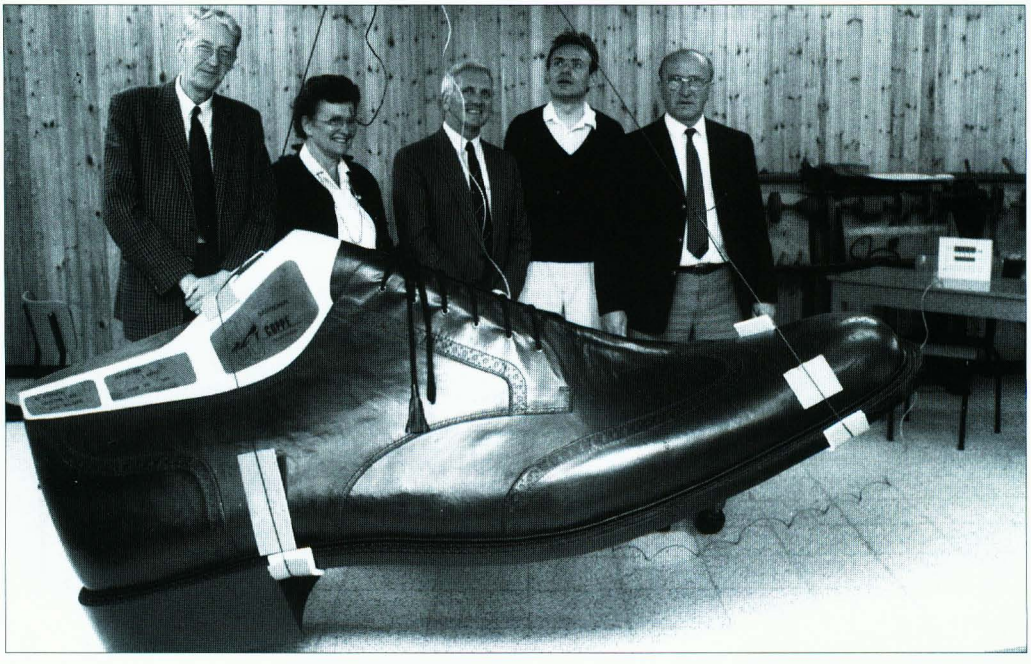

1991 ANDRE WINDELS MAAKT DE GROOTSTE SCHOEN TER WERELD

In 1992 maakt André Windels in opdracht van J. Coppé uit Zandhoven en met de steun van de firma Driegelinck een mansschoen van 2,35 meter lang en 53 kg zwaar. Er zit 65 voet boven- en 75 voet onderleder in en twee croupons van samen 9,5 kg. De veter is 6,2 meter lang.

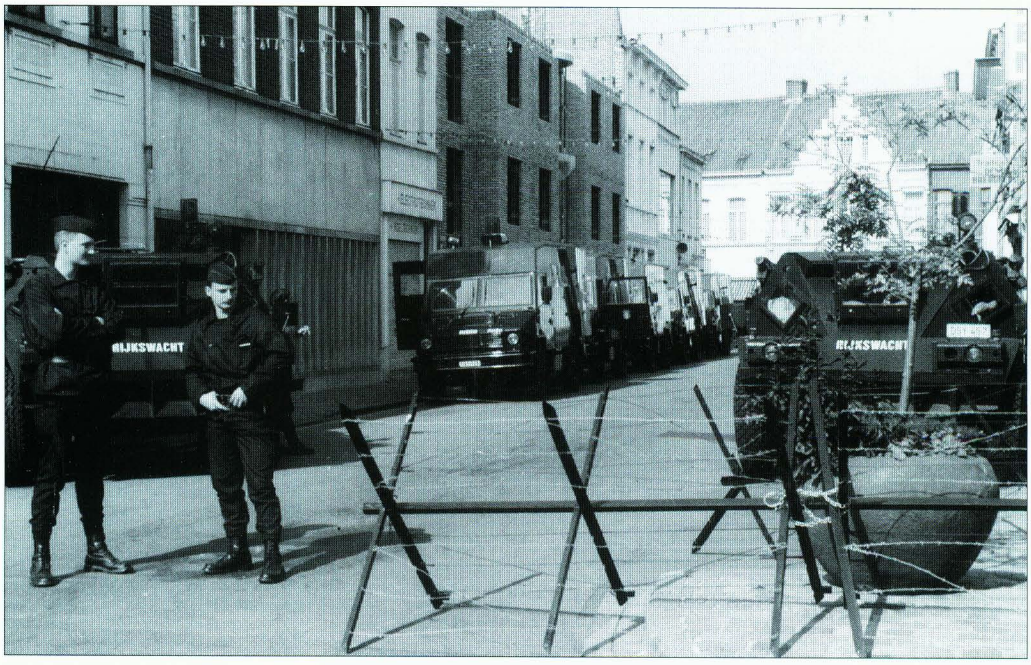

1992 IZEGEM, EEN VERSTERKTE STAD

Dat André Bourgeois minister is, weet heel Izegem en zeker zijn Sint-Tillostraat. Dit keer neemt de rijkswacht maatregelen, want op 30 juni 1992 betoogt het Algemeen Boerensyndicaat (A.B.S.) naar aanleiding van de Europese landbouwhervormingen.

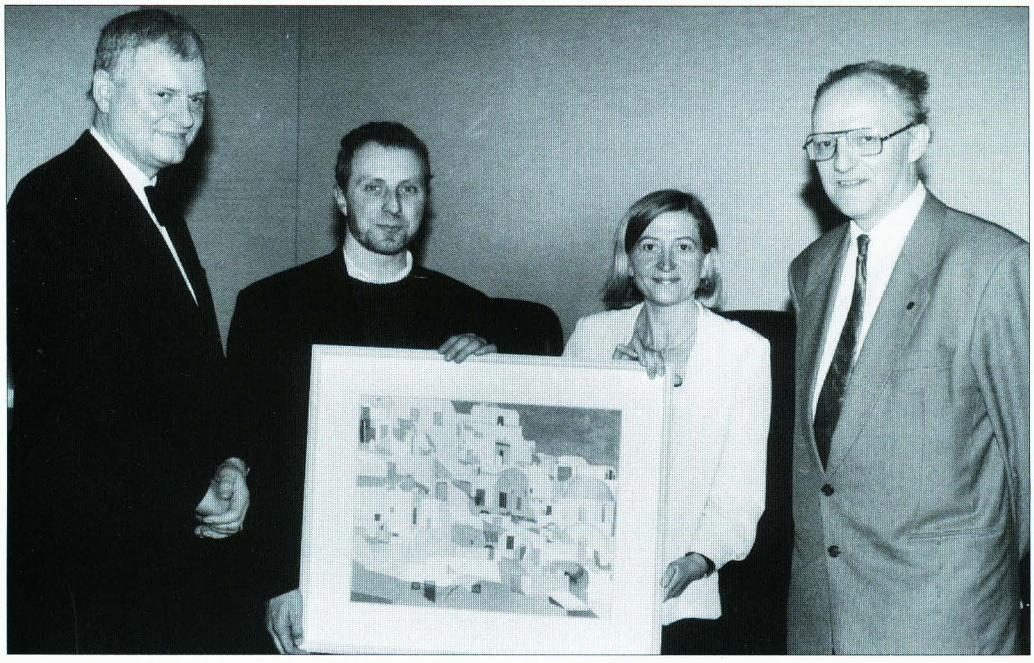

1993 HET SINT-GREGORIUSKOOR KRIJGT DE CULTUURTROFEE

Op 27 oktober 1993 mag het Sint-Gregoriuskoor de stedelijke cultuurtrofee in ontvangst nemen. Meteen de bekroning voor - onder vele anderen - de uitvoering van de Symfonie van de Twee Werelden, met aartsbisschop Dom Helder Camara als recitant (1989), en de Sterrencantate van André Waignien (1990). Het Sint-Gregoriuskoor kwam, vermoedelijk in 1898, tot stand uit de Kerkzangers van Sint-Hilonius, een groepje mannen dat de missen opluisterde. Sedert 1964 is het een gemengd koor.



1994 KONINGIN PAOLA BEZOEKT SOCIALE INSTELLINGEN

Op 12 december 1994 brengt koningin Paola een bezoek aan het dertigjarige Sociaal Centrum en aan Televestiaire, aan 't Vijverhof van het OCMW en Wonen en Werken in de Meiboomstraat.



1995 TEN MANDERE PUBLICEERT ZIJN HONDERDSTE NUMMER

Nadat van 15 tot 29 oktober 1994 Ten Mandere in de Erasmus- en Plantijnzaal van de Plaatselijke Openbare Bibliotheek bijna honderd Izegemse vlaggen exposeert, verschijnt in 1995 het honderdste nummer van de heemkundige kring. Het bevat meer dan 270 Izegemse vlaggen, stuk voor stuk in kleur afgebeeld. In het land is dit een unicum.



1996 ULLA WERBROUCK WINT GOUD OP DE OLYMPISCHE SPELEN

In *Actueeltje nr. 1752* werd in *Ten Mandere* voor het eerst aandacht besteed aan judoca Ulla Werbrouck. Ze zat in het 4e jaar VSO in het Sint-Jozefscollege en behaalde toen (1987) in het Poolse Wroclaw een zilveren medaille. Het volgende jaar (foto!) vroeg de verslaggever zich af of ze de opvolgster van onze nationale Ingrid Berghmans werd. Sedertdien moet zowat elk jaar door Ten Mandere de een of de andere Europese of wereldprestatie van haar vermeld worden. In 1996 omdat ze goud wint op de olympische spelen van Atlanta.

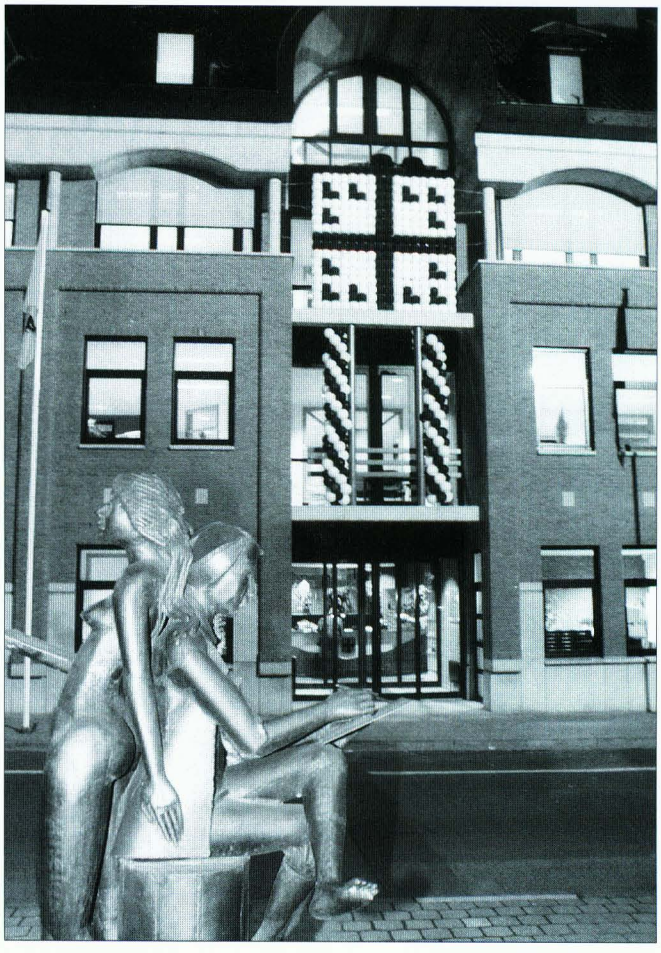

1997 IZEGEM KRIJGT EEN NIEUW STADHUIS

Op vrijdagavond 21 maart 1997 wordt het nieuwe stadhuis officieel geopend en de twee volgende dagen zijn Opendeurdagen. Al anderhalve maand vroeger is het gebouw feitelijk in gebruik genomen. De architecten zijn K. en V. Vandommele uit Izegem.



1998 DE SCHOOL OP DE BOSMOLENS IS OOK AL HONDERD

Op 15 november 1998 viert de basisschool Heilige Familie haar honderdjarige bestaan. Op 17 september 1898 waren Zusters van Maria gestart de lagere school in de Leenstraat. Die verving de privéschool van Theresia Vandewiele, zelf de opvolgster van Sophie.



1999 DE PLATAAN OPENT

Op 21 mei 1999 wordt het nieuwe woon- en zorgencentrum De Plataan feestelijk ingewijd in aanwezigheid van minister Luc Martens. Vanaf 31 mei worden de 150 kamers stapsgewijze betrokken. De vier woongelegenheden krijgen de namen van de schilders Van Gogh, Matisse, Picasso en Delvaux.

2000 IZEGEM IS DE BESTE ZAKENSTAD VAN HET LAND

In 2000 publiceert Trends de resultaten van een onderzoek uitgevoerd door het studiebureau Dun & Bradstreet waaruit blijkt dat Izegem de beste zakenstad van het land is.



HET BESTUUR VAN TEN MANDERE ANNO 2000

V.l.n.r. Freddy Seynaeve, Hendrik Willaert, Bertrand Nolf, Raf Vandenberghe, hoofdredacteur Bart Blomme, secretaris Robert Leroy, Antoine Mallisse, penningmeester André Mistiaen, archivaris André Demeurisse, voorzitter Jean-Marie Lermyte met de stichtingsoorkonde, ere-penningmeester Alberic Deprez, ondervoorzitter Antoon Vandromme en André Bourgeois.

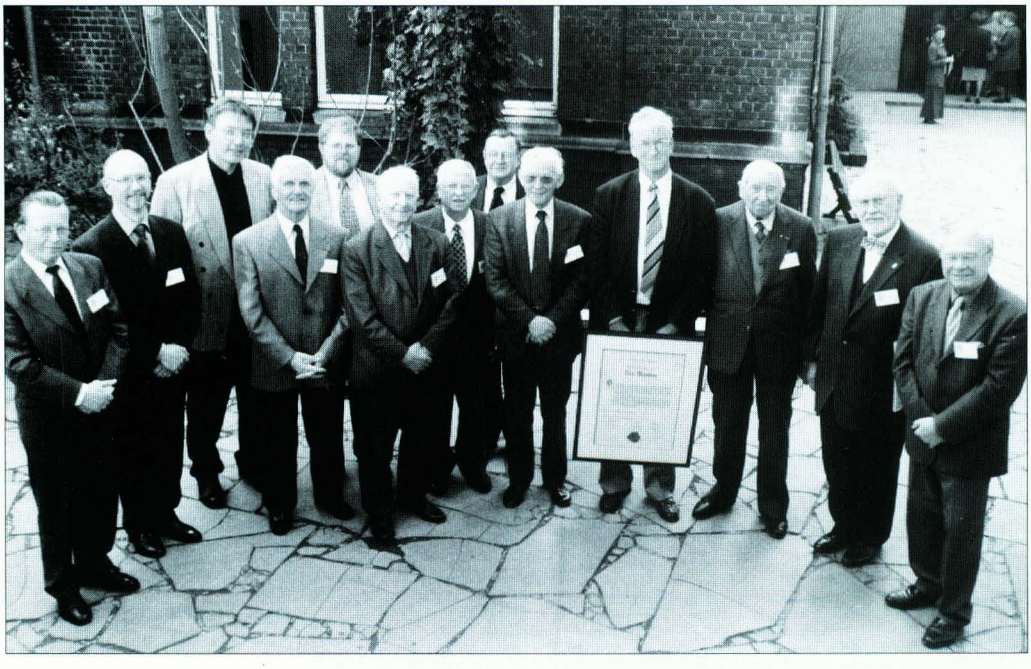

Ereleden in Izegem (vervolg)

Vandenbroucke, Guido, Leenstraat 135
Vandenbussche, André, Dam 43
Vandenweghe, Gerard, Wallemotestraat 59
Vandeputte, Didier, Nederweg 14
Vandeputte, Genoveva, Gentsestraat 84
Van Der Haeghen, Albert, Baronielaan 26
Vandevoorde, Wilfried, Wilgenstraat 1
Vandewaetere, Walter, Molenweg 3
Vandewalle, Antoinette, Nieuwstraat 9
Vandommele, Kris, H. Dunantstraat 34
Vandommele, Maurits, Mevr., Slagmeersenstraat 62
Vandommele, Roger, Roeselaarsestraat 93
Vandommele, Roger, Sint-Rafaëlstraat 17
Vandorpe, Gerard, Ter Wallenstraat 34
Vandorpe, Marcel, Negenhoekstraat 9
Vandorpe, Roger, Roeselaarsestraat 457
Vandromme, Willy, Baronstraat 112
Vanhaverbeke, Flore, Ommegangstraat 9/3
Vanhaverbeke-Leroy, Luc, Mentenhoekstraat 131
Vanlerberghe, José, Hogestraat 41
Vanneste, André, E.H., Emelgemseplein 3
Van Walleghem, Dirk, Slagmeersenstraat 41
Velghe, Joris, Kortrijksestraat 46
Vens, Werner, Merelstraat 3
Verbeke, Firmin, Nederweg 37
Verbeke, Jan, Abelestraat 36
Verbeke, Joris, Krekelstraat 33
Verhaeghe, Frits, Jan Breydelstraat 49
Verhaeghe, Luc, Oekensestraat 29
Verledens, Willy, Peter Benoitstraat 11
Vermeulen,Marie-José, Brugstraat 30
Viaene, Anna, Krekelstraat 59
Wybo, Monique, Kokelaarsestraat 107
Wylein, Freddy, 11-julistraat 11
Zusters van Liefde, Roeselaarsestraat 47
Zusters van Maria, Gentsestraat 31

Buiten Izegem :

Deblauwe, Jules, St.-Amandstraat 107, 8800 Roeselare
Decock, Albert, Koebroekstraat 11, 8020 Oostkamp
de Pélichy, Asbl. F.RMG, Loveldstraat 104, 9210 Heusden
Depoorter, Frans, Weggevoerdenlaan 2/21 8500 Kortrijk
Devoldere, Wilfried, Leeuwerikstraat 5, 8800 Roeselare
Durant, Gerard, Arsenaalstraat 37, 8000 Brugge
Janssens, Germain, Gennepstraat 19, 3545 Zelem-Halen
M.S.A. - P.V.B.A Haspenslagh, Stefaan, Kortrijksesteenweg 1190, 9051 Sint-Denijs-Westrem
Maes, Willy, Dwarsstraat 33, 8531 Bavikhove
Matton, Eric, Resedastraat 2, 9920 Lovendegem
Meyfroidt, Armand, Vlasschaardstraat 12, 8770 Ingelmunster
Ronse, Chris, Rentmeesterlaan 175, Middelburg (Nederland)
Strynckx - Van Hassel, Jan, Rotsstraat 60, 9240 Zele
V.V.F. Roeselare, p.a. Leeuwerikstraat 5, 8800 Roeselare
Vanantwerpen, Lucien, Korenstraat 19, 9800 Deinze
Vandenberghe, Jan, Dovenetelstraat 8, 8770 Ingelmunster
Vandenbroucke, Lucien, Schardauwstraat 17, 8880 Ledegem -Sint-Eloois-Winkel
Vandeputte, Emmanuel, Statiedreef 98, 8800 Roeselare
Vandewalle, Roger, Ingelmunstersestraat 13, 8860 Lendelede
Vanneste, Guido, Tarwestraat 10, 8770 Ingelmunster
Verleden, Stijn, Izegemstraat 347, 8501 Kortrijk-Heule
Vermanderere -Deputter, G., Beemd 6, 1654 Huizingen

DRUKKERIJ JAN BOGAERT
8870 IZEGEM - (051) 30.26.59

