134 ISSN 0772-6384
46e jaargang - 1

Ten Mandere

Heemkundige periodiek voor Izegem, Emelgem en Kachtem



MACHINES BOUCHERIE

Machines Boucherie nv
Stuivenbergstraat 106
8870 Izegem
Tel. 051 31 21 41 - Fax 051 30 54 46

Drukkerij
STROBBE
opgericht in 1890

BRENGT KLEUR IN DRUK EN PAPIER

www.strobbe.be

tm TEN MANDERE
heemkundige periodiek voor izegem en omgeving

André MISTIAEN en Martine PATTYN,
40 jaar Stedelijke Gezinsraad 3

Marie-Paule DEMARRÉ,
**Ze hadden hun 'roots' in Izegem...
Nu leeft en groeit hun initiatief wereldwijd** 19

Patrieck GELDHOF,
**Van renner tot ploegleider
Biografische schets van Johan Bruyneel,
nieuwe ereburger van stad Izegem** 23

André MISTIAEN,
**60 jaar terug: van knapenkoor
tot zingende matroosjes** 27

Raf VANDENBERGHE,
**Actueeltjes nr. 68
2005 in woord en beeld** 35

Jean-Marie LERMYTE,
Ere zij... Robert Leroy 55

Werkten mee aan dit nummer:
André Mistiaen, Hondekensmolenstraat 24, 8870 Izegem
Martine Pattyn, Sint-Crispijnstraat 37, 8870 Izegem
Marie-Paule Demarré, Hulstplein 31, 8700 Tielt
Patrieck Geldhof, Nationaal Wielermuseum,
Polenplein 15, 8800 Roeselare
Raf Vandenberghe, Meensesteenweg 77, 8870 Izegem
Jean-Marie Lermyte, Kortrijksestraat 323, 8870 Izegem

Verantwoordelijke uitgever: Jean-Marie LERMYTE, Kortrijksestraat 323, 8870 Izegem.
Elke auteur is verantwoordelijk voor de inhoud van zijn bijdrage en ontvangt 15 overdrukken.
Voor gehele en gedeeltelijke overname is de voorafgaandelijke toestemming van de heemkundige kring en de auteur vereist.
Bankrekeningnummer : 472-4353811-45.
Wie het lidmaatschap betaalt (leden • 15, ereleden • 20) ontvangt 3 nummers.

ALG. NUMMER **134**, 46te JG. NR. 1 (april 2006)

BESTUUR:
Voorzitter :
Dr. JEAN-MARIE LERMYTE
Kortrijksestraat 323, 8870 Izegem
tel./fax. 051/30 39 99

Ondervoorzitter :
ANTOON VANDROMME
Blauwhuisstraat 52, 8870 Izegem
tel. 051/30 31 35

Secretaris : ROBERT LEROY
Mentenhoekstraat 131, 8870 Izegem

Penningmeester : ANDRE MISTIAEN
Hondekensmolenstr. 24, 8870 Izegem
tel. 051/30 36 69

Archivaris : ANDRE DEMEURISSE
Baronielaan 33, 8870 Izegem
tel. 051/30 46 58

Hoofdredacteur en webmaster :
BART BLOMME
Europastraat 13, 8770 Ingelmunster
tel./fax. 051/30 03 67
bart.blomme@tiscali.be

Leden :
FREDDY SEYNAEVE
Elegastlaan 14, 8870 Izegem
tel. 051/30 58 31

RAF VANDENBERGHE
Meensesteenweg 77, 8870 Izegem
tel. 051/30 46 23

KURT HIMPE
Baronstraat 4, 8870 Izegem
tel. 0486/63 46 13

BERTRAND NOLF
Zevekotestraat 27, 8770 Izegem
tel. 051/30 74 30

ANDRE BOURGEOIS
Sint-Tillostraat 9, 8870 Izegem
tel. 051/30 19 06

JACQUES VIAENE
Bremstraat 7, 8870 Izegem
tel. 051/30 20 56

REDACTIE :
Bart Blomme
Jean-Marie Lermyte
Antoon Vandromme
Raf Vandenberghe
e-mail: Tenmandere@hotmail.com
URL: www.tenmandere.tk

LIJST ERELEDEN 2006

de lijst werd op 25/03/2006 afgesloten

In Izegem :

Allewaert, Luc, Nieuwstraat 27 bus 2
Allosserie, Luc, Roeselaarsestraat 327
Architectenburo AW, Vijfwegenstraat 25/1
Basisschool Sint-Pieter, Prinsessestraat 15
Billiouw, Carlos, Vuurkruiserslaan 2
Blondeel, Roger, Molstraat 37
Bogaert, René, Ter Wallenstraat 33
Bogaert, Jan, O.-L.-Vrouwestraat 20
Boucherie, N.V., Stuivenbergstraat 106
Bourgeois, André, Sint-Tillostraat 9
Bral-Dejonghe, Rudi, Ardooisestraat 62
Bruyneel, Roger, Ingelmunsterstraat 57
Cappelle, Nicolas, Vuurkruiserslaan 7
Carette, Adhémar, Sint-Jorisstraat 59
Christiaens, Marc, Karel de Goedelaan 24
Christiaens, Roselin, Grote Markt 17
Claeys, Jozef, Manegemstraat 39
Compernolle-Devlieghere, Etienne, Heibrugstraat 17
Cornillie, Ann, Kruisstraat 4
Debosschere, Jean-Pierre, Reperstraat 65
Decoene, Pierre, Kortrijksestraat 319
Deforce, Marie-Claire, Nederweg 55
De Forche, Christiaan, Nieuwstraat 27 bus 6
Degezelle, Lucien, Nieuwstraat 4
Demey, Johny, Kortrijksestraat 321
Derluyn, Jan, Meensesteenweg 83
Derolez, Jacques, Bellevuestraat 45
Desmedt, Dirk, Boomforeeststraat 3
Desmet, Georges, Visschersdreef 3
De Vlieghere, Luc, Melkmarktstraat 1-3
Devoldere, Gaspard, De Plataan, Meensesteenweg 74
Dewitte, Erik, Lendeleedsestraat 42
Dubaere, Ludwig, E.H., Ter Beursplein 1
Duhamel, Frank, Merelstraat 4
Dumoulin, Christiaan, Kerelstraat 4
Dupont, Jim, B. de Pélichystraat 34
Dupont, Johan, Lendeleedsestraat 20
Duyck, André, Sint-Jorisstraat 55
Duyvejonck, Paul, Pieter Baesstraat 23
Eeckhout, André, Gentsestraat 40 bus 3
Eeckhout, Gabriël, H.-Hartstraat 7 bus 5
Flamez, José, Bosbeekstraat 3
Gevaert-Tant, Filip, Rode Poortstraat 19
Gezinsbond Izegem, Emiel Neyrinckstraat 33
Guillemyn, Antoon, Meensesteenweg 88
Gyselinck, Wouter, Baronielaan 56
Handsaeme, Roland, Gentseheerweg 82
Herman, Jerome, Sint-Crispijnstraat 47/1
Herman, Raphaël, Stijn Streuvelsstraat 26
Herreman, Danny, Sint-Jansstraat 35
Himpe, Kurt, Baronstraat 4
Hotel-Restaurant Royal, Stationsstraat 3
Houthoofd-Feys, Antoon, Steenovenstraat 4
KBC-bank, Gentsestraat 46
Kemp, Marc, Gentseheerweg 45
Kints-Verhaeghe, Jean-Pierre, St.-Crispijnstraat 50
Lannoo, Luc, Vlietmanstraat 2
Lecluyse, Eddy, Abelestraat 25
Madou, Chris, Kokelarestraat 89
Maes, Bernard, Gentseheerweg 102
Malfait, Luc, Schoolstraat 32
Mallisse, Jerome, Populierenstraat 4
Marrannes, Valere, Ingelmunstersestraat 70
Mattan, Erik, Henri Dunantstraat 45
Mylle, Gerda, Hondekensmolenstraat 12
Naessens, Maurice, Ingelmunstersestr. 50
Nieuw Technisch Instituut, Italianenlaan 30
Nollet-Vanneste, Tony, Kardinaal Cardijnlaan 1
Notariaat Loontjens, A&L, Nieuwstraat 22
Notariaat Luc Sagon, Gentsestraat 36
Notariskantoor Laga, Stefaan, Gentseheerweg 44
Orgaer, Geert, Krommestraat 12
Parochie Heilig-Hart, Roeselaarsestraat 53
Parochie Sint-Jan-de-Doper, Hogestraat 12
Reynders, V., Wallemotestraat 84
Roels, Noël, Baronielaan 57
Ronse, Chris, Vlietmanstraat 6
Rosseel, Luc, Roeselaarsestraat 95
Sagon-Vanden Avenne, Fernand, Gentsestraat 17
Seynaeve, Jozef, Burg. vanden Bogaerdelaan 93
Sintobin, Philippe, Roeselaarsestraat 109
Sintobin, Pol, Meensesteenweg 89
Snoeck, Marc PVBA, Stationsstraat 38
Sparks NV., Roeselaarsestraat 594
Spriet, Aurel, Nieuwstraat 20
Spriet, Leon, Kortrijksestraat 86
Spriet, Noël, Sint-Antoniusstraat 17
Spriet, Christophe, Rumbeeksestraat 47
Strobbe, Luc, Vredestraat 1
Strobbe, Firma, Kasteelstraat 1
Strobbe, Michaël, Groenstraat 5
Strobbe-Cardoen, Dirk, Gentseheerweg 98
Strobbe-Hochepied, Marc, Wallemotestraat 77
Strobbe-Vanlauwe, Johan, Sint-Jorisstraat 37
Taeymans, Wilfried, Pieter Baesstraat 11
Terryn-Declercq, Rik, Melkmarkt 2 bus 5
Thibau, Eric, Rozenlaan 75
Vanacker, Robert, Steenovenstraat 10
Vanackere, Herwig, Prinsdomlaan 39
Vanbeckevoort, Jaak, Meensestraat 133
Vanden Avenne, Zeno, Populierenstraat 3
Vandenbussche, Lieve, Nieuwstraat 9

40 STEDELIJKE GEZINSRAAD

André Mistiaen
Martine Pattyn

Hoe hij ontstond

Het hoofdbestuur van de BG.JG. lanceerde het idee om in zoveel mogelijk gemeentebesturen een stedelijke gezinsraad op te richten. De plaatselijke afdeling Izegem was er als de eersten bij om via secretaris Jacques Vanbeckevoort dit initiatief bij het stadsbestuur aan te kaarten.

Er werden een ontwerp van statuten en een lijst met mogelijke vertegenwoordigers uit de diverse gezinsverenigingen opgesteld. Het stadsbestuur stond positief tegenover dit voorstel.

Op 31 mei 1965 werd dan ook door burgemeester André Bourgeois en eerste schepen, tevens schepen van Gezin, Jozef Tytgat, overgegaan tot de stichting van de Stedelijke Gezinsraad (één der eersten in West-Vlaanderen).

Als spreker kwam de Heer Vandenbossche, documentalist en lid van het hoofdbestuur van de Bond, aan het woord, die meteen het doel en de bevoegdheid van de Stedelijke Gezinsraad toelichtte. Spreker stelde voor dat steeds het advies van de Stedelijke Gezinsraad zou worden ingewonnen vooraleer de gemeenteraad beslissingen zou nemen in verband met gezinsbelangen. Na een interessante gedachtenwisseling werd overgegaan tot het kiezen van de functies.

1965-1970

Het vast bureau bestond uit:

Voorzitter: Jacques Derolez (BG.JG.- Jong Gezinnen Aktie)

Ondervoorzitter: Mevr. Deforche-Vandeputte (C.M.B.V.)

Secretaris : André Mistiaen (BG.JG. - Jong Gezinnen Aktie)

Leden: Jozef Claeys (Boerengilde), Lucien Deprez (KWB), Andrea Devos-Geldhof (KAV), Maria Grymonprez (SVV), Maria Luyckx-Vandemaele (Boerinnengilde), Jacques Vanbeckevoort (B.G.JG.), Robert Vancoppenolle (B.G.J.G.), Albert Vandommele (BG.JG.), Gabriël Verduyn (NCMV.), Antoon Vermeersch (lijst twee Burgemeesters), Roger Vyncke (ACW), Fernand Sagon (Gezinsspiritualiteit), Raf Daenens (BG.JG.), Jozef Tytgat (Schepen van Gezin), Gabriël Eeckhout (Schepen van Financiën) en Marcel Vandenweghe (BSP).

Later zouden nog een lid van de Stedelijke Jeugdraad en ook één of meerdere gecoöpteerde leden wegens



1965: stichting van de Izegemse Gezinsraad (foto archief Ten Mandere)

hun speciale bevoegdheid kunnen worden toegevoegd. De statuten werden opgesteld en officieel goedgekeurd.

Eerste initiatieven...

Na een toelichting door schepen van Gezin, Jozef Tytgat, in verband met de initiatieven die de stad voor onze gezinnen reeds nam, vroeg de voorzitter volgende thema's te willen bestuderen en op de volgende vergadering aan bod te laten komen: verhoging subsidies kinderoppasdienst en hogere toelage BG.JG., uitbreiden van familiebaden in het stedelijk badhuis (kuip- en stortbaden werden daar heel druk bezocht, want niet iedereen had toen een badkamer), verkeersveiligheid aan de scholen: zebrapaden, oversteken kinderen onder toezicht van de politie, snelheidsbeperking aan de scholen, aanleg tennisvelden voor niet aangeslotenen bij een club, organiseren van een officiële jaarlijkse "Dag van het Gezin", oprichten van een "centrum voor jeugdcreativiteit",... Ook het inrichten van wijkspeelpleinen, meer toezicht op het stadion dat slechts door één persoon werd gedaan, opstellen van een brochure met sociale voordelen voor de gezinnen, kwamen op de agenda voor.
Naar de toekomst toe werd aangedrongen op een overdekt zwembad met een oefenbad en een sporthalle, mogelijks gecentraliseerd rond het bestaande voetbalstadion...
Heel wat van die voorstellen werden later verwezenlijkt of zijn uitgegroeid tot oprichting van nieuwe werkgroepen of raden.
Op 26 maart 1966 werd door de gezinsraad een bezoek gebracht aan de realisatie van het domein "Gaverpark" te Deerlijk. Daaruit werden heel wat haalbare ideeën gehaald.
In 1966 werd voorgesteld om "gemengd zwemmen" in te richten, iets dat tot hiertoe voor jongens en meisjes afzonderlijk was voorzien. Bij de start stond men in rijen aan te schuiven...
16 maart 1966 : de eerste "Dag van het Gezin" werd ingericht door de BGJG in samenwerking met de gezinsraad en het gemeentebestuur. De volgende vond plaats op 12 maart 1967.
In mei '67 werd een contactvergadering gehouden met de diverse schooldirecties in verband met de verkeersveiligheid aan de Izegemse scholen, wat tot gevolg had dat de politie toezicht hield bij het begin en het einde van de schooltijd. Later kwamen er verkeersbrigadiers, die op hun beurt vervangen werden door gevolmachtigde opzichters.
In de week van 5 tot 12 mei 1967 organiseerde de raad een "week van de verkeersveiligheid" in alle Izegemse basisscholen. Op 4 mei werden alle directies van basis- en middelbare scholen uitgenodigd, samen met leden van de verkeerscommissie, oudercomités en leden van de gemeenteraad.
Een afgevaardigde van "Via Secura" uit Brussel zou er het woord voeren en deed dat in ... zes minuten. Iedereen stond voor schut. Het was wel heel kort en bondig... Gelukkig kon men op die vergadering wat verdere toelichting geven over "de Week van de Verkeersveiligheid".
In 1969 schreef men een fotowedstrijd rond het gezin uit. Er werden 54 foto's ingestuurd. Op 25 oktober was er een contactdag voor alle toen bestaande West-Vlaamse Gezinsraden, waar 37 aanwezigen uit Izegem, Kuurne, Menen, Meulebeke, Poperinge, Roeselare, Sint-Eloois-Winkel en Sint-Kruis aan deelnamen.
Gezien steeds meer gezinnen met twee uit werken gingen, werd gevraagd na te denken over het inrichten van kinderopvang en kinderkribben.
In 1970 werd in het kader van het "Weekend van het Gezin" een opstelprijskamp uitgeschreven, waaraan 204 leerlingen deelnamen. Onderwerpen waren: "Mijn papa in de keuken", "Mijn mama achter het stuur". De prijsuitreiking werd omkaderd met een feestnamiddag in zaal Het Damberd. 35 jaar geleden waren dergelijke activiteiten nog niet zo algemeen.

1971-1976

Vast Bureau :
Voorzitter: Marcel Clarysse. In 1974 werd hij opgevolgd door Andrea Devos-Geldhof
Schepen: Maria Allewaert opgevolgd in 1975 door Wilfried Vandevoorde
Secretaris : Guido Depoorter, opgevolgd door André Parmentier in 1972
Ondervoorzitter: J. Derolez en Andrea Geldhof tot haar verkiezing als voorzitter
Leden : Jenny Vandevoorde en Roger Vyncke, Gabriel Eeckhout en Gaby Devos

Naar aanleiding van de verkiezingen werd aan elke politieke partij een memorandum gestuurd rond gezinsbeleid in de stad en vroeg men om dat op te nemen in haar kiesprogramma. In 1971 moesten volgens art. 12 van de statuten de mandaten worden hernieuwd en nieuwe verkiezingen binnen de raad worden gehouden. Voorzitter Jacques Derolez, ondervoorzitter Mevr. Deforche-Vandeputte en secretaris André

Mistiaen, opteerden ervoor geen nieuw mandaat op te nemen, maar bleven wel lid van de raad.
De nieuwe voorzitter werd Marcel Clarysse, de ondervoorzitter Mevr. Devos-Geldhof en als secretaris werd Guido Depoortere verkozen.
Wegens ziekte nam Marcel Clarysse in 1973 ontslag. Mevr. Devos werd de nieuwe voorzitter en Jacques Derolez nam het ondervoorzitterschap op zich tot 1977. Daarna bleef deze laatste gewoon lid tot half 1979. André Mistiaen nam in juni 1975 ontslag.

Een niet te veronachtzamen activiteit in de verslagen van de stedelijke Gezins- en Welzijnsraad was de jaarlijkse organisatie van de "Dag van het Gezin".
Veelal kwamen bepaalde thema's aan bod die op het gezin betrekking hadden, daarnaast ontbrak het ook niet aan diversiteit.

- In 1971 werd er in het kader van de "Dag van het Gezin" een "postzegeltentoonstelling" gehouden rond "Gezin en Kind", dit in samenwerking met de plaatselijke philakring. Een voltreffer
- 18 maart 1973 : Er werden een wandelzoektocht en een ontspanningsnamiddag georganiseerd met als thema "Ons gezin treedt op". Acht Izegemse gezinnen traden op en gaven een voordracht of voerden een toneelstuk op. In datzelfde jaar werd op 16 november een gezinsquiz georganiseerd in feestzaal ISO en dit in samenwerking met de sportraad.
- van 6 tot 12 oktober 1974 : de Dag van het Gezin werd een "Week van het Gezin". Projecttitel: "Ontmoetingsweek voor Izegemse gezinnen", met o.a. in de zaal naast het Vredegerecht een inspraakontmoeting rond gezinsbeleid in Izegem en een voorlichtingsavond over contraceptie: "Ouders wensen kinderen, kinderen wensen ouders", met als sprekers Dr. Proesmans en Zr. Immolata.
  In feestzaal ISO was er een tentoonstelling kindertekeningen zijnde collages in verband met verkeersveiligheid en tekeningen over "Ontmoeting in het gezin".
  Als slotactiviteit werd de provinciale finale van de Gezinsquiz georganiseerd op 12 oktober met gezinnen uit Ieper, Gistel, Varsenare, Izegem, Roeselare en Ingooigem.
  Tijdens de week werden sportontmoetingen georganiseerd (bowling, bolletra, tafeltennis, schaken, dammen,...)
- 30 maart 1975: De dag van het gezin kaderde in het teken van "Jaar van de vrouw" met onder andere een panelgesprek "Emancipatie van man en vrouw, in of buiten het gezin" en "Huwelijksgoederenrecht"
- 26 september 1976: Inwandeling van het Kastelenpad gecombineerd met een zoektocht voor gezinnen en een sportwedstrijd voor de jeugd. De zoektocht werd georganiseerd in samenwerking met de wandelclubs en Daniel Allewaert van de Sportdienst.

De gezinsraad had steeds oog voor de veiligheid van de kinderen en vroeg in 1972 een bijkomend toezicht door de stedelijke politie aan de verkeersknelpunten bij het beëindigen van de lessen. Wegens gebrek aan personeelsleden bij de politie kon dit verzoek toen niet ingewilligd worden. Er werd medewerking gevraagd van de leerkrachten van de scholen.
Op 29 mei 1973 vergaderden de jeugd- en de gezinsraad om te onderzoeken op welke manier de inrichting van de diverse speelpleinen kon opgevat worden en hoe de veiligheid van de kinderen bevorderd kon worden.

Als adviesorgaan besprak de gezinsraad dossiers zoals :

- korting op bijdrage TV-distributie gelijkaardig aan de kortingen op elektriciteit
- de voorwaarden voor de toekenning van een stedelijke toelage voor moeders van gehandicapten
- toelage aan kinderen die noenmalen gebruiken in de scholen (tussenkomst voor behoeftigen) Dit dossier werd doorverwezen naar de scholen en het toenmalige COO
- vakantiewerking stedelijke jeugdraad vroeg in 1974 medewerkers vanuit de gezinsraad om toezicht te houden op de speelpleinen. De raad stelde voor om een toelage aan het stadsbestuur te vragen om monitoren te kunnen aanstellen
- aanpassing van het reglement op toekenning geboortepremies

In februari 1974 werd een enquête over de noodzaak van kinderkribben en peutertuinen besproken. Daaruit bleek dat peutertuinen bij scholen een noodzaak waren en er nog niet direct een behoefte was aan kinderkribben. Bij de BGJG werd onderzoek ingesteld tot het uitbouwen van een "vrijwillige hulpdienst" voor begeleiding van zieke kinderen ten huize.

Talrijke verkeersproblematieken werden aan de raad

gesignaleerd. De gezinsraad verzamelde ze en gaf ze door aan de betrokken diensten. Voorbeelden hiervan waren :

- veiligheid voetgangers bij kerstverlichting
- fietsonderzoek met medewerking politie en Touring Wegenhulp
- parkeermeters die de doorgang beletten op voetpaden
- milieuhinder door overdreven geluid bromfietsen
- verkeersveiligheid naar aanleiding van de aanleg van de nieuwe brug: aanleg fietspad en verkeersveiligheid van de oprit
- vraag naar verkeersvrije wandelpaden
- ook de reinheid van onze stad was belangrijk :
  bestraffen van het sluikstorten
  gratis vuilniszakken voor grote gezinnen
  plaatsen van vuilnisemmers in de omgeving van scholen.

In oktober 1974 riep de gezinsraad alle vrouwen boven de 25 jaar op tot deelname aan het Kankeronderzoek in Izegem. Dit onderzoek werd geleid door het Centrum voor Studie en behandeling van Gezwelziekten van de Universiteit Gent.

In 1975 kwam een eerste vraag naar het aanleggen van verkeersvrije wandelpaden voor. Er werd voorgesteld om een werkgroep samen te stellen om de wandelroutes uit te stippelen in samenwerking met de sportraad en de wandelclubs. Voorstellen gingen in de richting van het grondgebied Emelgem en zuidelijk Izegem (omgeving Wallemote)

1977-1982 : installatievergadering op 23 mei 1977

Vast Bureau:
Voorzitter: Jacques Vanbeckevoort en vanaf 27 oktober 1980 Fernand Sagon
Schepen: Andrea Geldhof
Secretaris: André Parmentier
Ondervoorzitter: Gerda Folens-Geldhof
Ondervoorzitter: Raoul Vandecapelle
Leden: Roger Neirynck, Henk Ten Haaf, Jacques Vanbeckevoort, Raoul Vandecapelle en Simonne Vandeputte.

Tijdens zijn intentieverklaring legde voorzitter J. Vanbeckevoort enkele accenten:

- *de algemene vergadering is souverein, dit wil zeggen dat alle beslissingen genomen worden door de raad. Het Vast Bureau bereidt voor en voert uit.*
- *adviesraden moeten eigenlijk niets organiseren, toch willen wij aan alle activiteiten die het gezinsklimaat in onze stad kunnen stimuleren graag onze medewerking verlenen.*
- *adviezen geven lijkt eenvoudig maar het veronderstelt ook inlichtingen verzamelen en studiewerk, op de hoogte zijn van de huidige maatschappelijke situatie en de kenmerkende stromingen. Adviezen zijn geen beslissingen en moeten niet altijd eensluidend zijn. Soms is het zelfs beter alleen maar bedenkingen te formuleren. Het is aan de beslissende instantie om de keuze te maken. Het is bijgevolg volstrekt onnodig om een debatstijl te onderhouden. Het is veel belangrijker ideeën aan elkaar te toetsen en bij het formuleren van adviezen rekening te houden met werkelijke toestanden en onze samenleving.*

Bij het begin van deze legislatuur werden de statuten gewijzigd door de gemeenteraad (28 maart 1977) om de toetreding van de Kachtemse verenigingen met een eigen gezinswerking toe te laten.
De agendapunten van het memorandum 1976 op het vlak van sociale aangelegenheden, ruimtelijke ordening, cultuur, speelpleinwerking en diversen zoals sluikstorten, inkokering grachten, stadsvervoer... werden aandachtig opgevolgd.

Activiteiten :
Dag van het Gezin :

- 25 september 1977 : In de voormiddag was er om 10.30 uur in de feestzaal van het stadhuis een panelgesprek met het gemeentebestuur en de aangesloten verenigingen over "stadskernvernieuwing en de leefbaarheid van onze stad voor de gezinnen".
- De namiddag werd georganiseerd in samenwerking met de jeugdraad en behelsde speelpleinwerking op alle bestaande Izegemse speelpleinen
- Van 2 tot 12 december 1977 kon men in de tentoonstellingszaal van de Stedelijke Leergangen de tentoonstelling "Opgeruimd West-Vlaanderen staat netjes" bezoeken.

1979: het Jaar van het Kind:

- Op 10 februari werden de Izegemse kinderen uitgenodigd naar een melkreceptie in feestzaal ISO en was er een optreden van een buikspreker en een sneltekenaar.

André Deroo maakte een grafisch werk op 160 exemplaren waarvan er 50 verkocht werden aan 1000 BEF. Het werk symboliseerde het kind als vrijheidszoekend wezen in onze al te dikwijls onvrije consumptiemaatschappij. De opbrengst van de verkoop kwam ten goede aan de prijsuitreiking van de prijsvraag.

Tijdens die dag werd in het auditorium een academische zitting georganiseerd met een optreden van de Zingende Matroosjes, de kindergroep van de Rode Ster en Die Boose.

Toenmalig minister van Justitie Renaat Van Elslande bracht een referaat over "Internationaal Jaar van het Kind".



deel van de affiche van zaterdag 17 november 1979
(foto archief Ten Mandere)

- Op 17 november werd de slotactiviteit voorzien. Het begon met in de voormiddag de prijsuitreiking van de prijsvraag "naar een kindvriendelijke Izegemse samenleving". In de namiddag hield men kinderateliers in jeugdlokalen en in scholen. De kinderen maakten "kaafjes". Om 17.30 uur vertrok de kaafjesstoet naar feestzaal ISO onder begeleiding van vier muziekverenigingen. Om 18 uur startte een groots kinder- en familiefeest van de BGJG met een optreden van Micha Marah.

Nog in 1979 werd in de aula van het Auditorium een "Ouderschool" ingericht. De volgende voordrachten vonden plaats:

- 27 september 1979 : door jeugdraad een debat over "jeugdbescherming"
- 10 oktober 1979 : Luc Versteylen S.J. over "Emotionaliteit"
- 12 oktober 1979 : Marcel Ploem, directeur teleonthaal Gent over "Tederheid"

1980. In het kader van de Dag van het Gezin werd deelgenomen aan de Boekenbeurs van 8 tot 11 november in feestzaal ISO met een stand boeken die ontleend werden bij de Studiedienst BGJG en bij de Federatie van Vormingswerken van het Gezin te Brugge.

1981 werd het Internationaal Jaar van de Gehandicapte.
Dit thema had niet de bedoeling medelijden voor de gehandicapten op te wekken bij de bevolking maar wel een integratie van alle gehandicapten met hun gebreken van diverse aard, in alle geledingen van de bevolking en in het maatschappelijk leven.
Dynamika deed een oproep naar alle Izegemse verenigingen, instellingen en diensten, firma's en individuelen om een project, studie of activiteit te verwezenlijken onder het thema "Een omgeving gehandicapten toegelaten – 't is mogelijk".

Op 30 augustus 1981 werd in het kader van de dag van het Gezin een openbare vergadering van de gezinsraad georganiseerd. In de namiddag vertrok er opnieuw een gezinswandelzoektocht aan zaal ISO en volgde een uitreiking en een gezellig samenzijn in het Sint-Jozefscollege.

Op 24, 25 en 26 september 1982 kon, in het kader van de Dag van het Gezin, de tentoonstelling "gehandicapten toegelaten", die ter beschikking gesteld werd door het ministerie van Volksgezondheid, bezocht worden in de tentoonstellingszaal van het stadhuis. Het was de eerste maal dat er niet werd samengewerkt met de BGJG.
Op 26 september werd ook de tentoonstelling "Woningverbetering" geopend.
De "Dag voor het gezin" werd gecombineerd met een gezinswandelzoektocht.

In deze gezinsraadsperiode werden tal van gespreksonderwerpen voorgelegd aan de leden :
13 september 1977: Lieve Monballyu besprak het boek "Het gezin in Vlaanderen" van Prof. Dr. Wilfried Dumon.
22 november 1977: André Bourgeois, eerste schepen, stelde de verkeersregeling in het stadscentrum voor
23 januari 1978: voordracht "Schetsing van de taak, werking en verantwoording van het Centrum voor Maatschappelijk Werk"
17 september 1979: voorstelling van het nieuwe project "Wereldwinkel".



Volksspelennamiddag op 20 oktober 1984 in de stedelijke sporthalle
(foto archief Ten Mandere)

afgevaardigden, alsook een betrokkenheid van de gezinsraad door het bestuur bij het gemeentebeleid konden in de toekomst tot een betere werking van de gezinsraad leiden.

1983-1988 – installatievergadering 2 mei 1983
Vast Bureau:
Voorzitter : Fernand Sagon
Schepen : Willy Verledens en vanaf 1985 : André Meurisse
Secretaris : André Parmentier
Ondervoorzitter : Andrea Geldhof (1983-1985) en Jeanne D'Hondt (1986-1988)
Ondervoorzitter : Roger Neirynck
Leden : Etienne Maertens, Erik Vandewalle (1986-1988)

Op 6 mei 1985 werden de statuten gewijzigd. De naamsveranderingen van bepaalde verenigingen werden ingevoerd en er werd een bijkomende afgevaardigde voorzien die in de raad kon zetelen namens patiëntenverenigingen en dit naar aanleiding van de vraag tot toetreding van de hartpatiëntenvereniging.

Bij de aanvang van deze legislatuur werd gewezen op de wisselwerking die zou moeten bestaan tussen de leden van de raad en de verenigingen die zij vertegenwoordigden. Er werd vooral ook aangedrongen om geen concurrerende activiteiten te organiseren op dezelfde dag. Meerdere malen werd ook aangedrongen op een actievere rol van de verenigingen en vroeg men naar agendapunten.
Het voorbije werkjaar werd geëvalueerd.
In deze periode fungeerde de raad als het ware als een soort verkeerscommissie. De agendapunten gingen overwegend over :

- de slechte verkeersverbinding tussen Kachtem, Izegem en Roeselare
- de slechte toestand van voet- en fietspaden op diverse locaties
- de aanleg van rontondes en de heraanleg van de Korenmarkt
- het rijverbod in bepaalde straten en het tekort aan snelheidscontroles en toezicht op fietsverlichting
- het experiment met de verkeerslichten Roeselaarsestraat/Nieuwstraat/Baron de Pélichystraat
- de opening van het verkeerspark
- de parkeerproblematiek voor gehandicapten ter hoogte van het zwembad ....

De speelpleinwerking werd eveneens op de voet gevolgd. Na iedere vakantieperiode werd verslag uitgebracht. In 1987 vroeg de raad het advies over een schrijven van de Wijkraad Masteneik over de aanleg van een voetweg tussen Hondekensmolenstraat en de Prinsdomlaan (negatief behandeld) en de aanleg van speelterreinen Kasteelwijk en Masteneik. Hier werd gunstig advies gegeven voor het gebruik van speelterreinen rechtover de St.-Rafaëlkerk maar de kerkfabriek ging hier niet op in.
Ook werd onderhandeld over de vergoeding en uitbetaling van speelpleinmonitoren.

Voor de leden van de raad werden toelichtende voordrachten georganiseerd :
14 mei 1984: "Verlenen van staatspremies bij bouwwerken en adviezen die betrekking hebben op herwaarderingsoperaties in de gemeenten" door de heer G. Lersberghe, hoofd van het Provinciaal Huisvestingscomité
10 juni 1985: "Onderhoudsplicht in de OCMW's" vooral concreet bij opname van bejaarden in OCMW-rustoorden door O. Dubois
16 september 1985: Diavoorstelling over het Izegems 11.11.11-project : Vissersdorp Igombo in Sri Lanka
06 april 1987 : "Preventie tegen inbraak" door Eddy Stove, adj. politiecommissaris
09 mei 1987: Namiddaguitstap naar Torhout

22 juli 1987: "Thuisverzorging. Kansen en mogelijkheden. Ervaringen vanuit een proefproject door de Landelijke Gilde" door Marc Debode.
In 1988 werd opnieuw de provinciale campagne ondersteunde voor de inrichting van een preventief onderzoek bij vrouwen tussen 20 en 70 jaar inzake borstkanker.

In de verslagen vonden we ook gegevens terug over activiteiten van 1983 tot en met 1988

- van 10 tot 13 november nam de stedelijke gezinsraad deel aan de Boekenbeurs met een stand met lectuur over gezinsproblemen. In het kader van de Dag van het Gezin werd een voordracht georganiseerd op 12.11.1983 door dhr. J. Vandromme over "thuis echt thuis". De boekenstand kende een zeer matige interesse en het initiatief werd niet meer herhaald.
- 26 augustus 1984: Wandelzoektocht "Ken uw stad"in samenwerking met BGJG.
- 19 en 20 oktober 1984: Dag van het Gezin
  Op 19 oktober hield J. Colson, verantwoordelijke van het jeugdbeschermingscomité Kortrijk een voordracht over jeugdproblemen. Op 20 oktober werd in de stedelijke sporthal een volksspelennamiddag georganiseerd in samenwerking met de sportdienst. Bij de prijsuitreiking werd een optreden verzorgd door turnclub "De Rode Ster" en "De Salto's".
- Op zondag 25 augustus werd in samenwerking met de BGJG een wandelzoektocht georganiseerd.
- 19.10.1985: Gezinssportdag met optreden van de Izegemse Judoclub in afwachting van de prijsuitreiking.
- Op 8 november 1986 startte de organisatie van de gezinsdag om 16.30 uur aan het stadhuis. Vervolgens werd een bezoek gebracht aan de Stoommachine en aan het Borstelmuseum. De dag werd afgerond met een gezellig samenzijn in de Oude Sint-Pieter.
- 7 mei 1988: Prijsuitreiking van de opstelwedstrijd voor leerlingen van het 6de leerjaar over het gezin en de verhandeling gemaakt door de 17-jarigen. De prijsuitreiking werd ingericht samen met de afdeling Dictie van de Stedelijke Muziekacademie.

1989-1994 – Installatievergadering 07.03.1989

Vast Bureau:
Voorzitter: Odiel Dubois
Secretaris : André Parmentier en Martine Pattyn vanaf 12 december 1992
Schepen: Carlos Lagae
Ere-Voorzitter: Fernand Sagon
Ondervoorzitters: Raoul Vandecapelle en Jeanne D'hont. Jeanne D'hont werd vanaf 26 mei 1994 opgevolgd door Willy Houthoofd.
Leden: Monique Bouvry en Roger Neirynck.

Volgende gespreksonderwerpen werden behandeld :
24 juni 1989: Meerdere leden van de raad namen deel aan de gezinsradendag in Beveren-Waas over de werking van de gezinsraden
09 februari 1980: Uiteenzetting van de werking van het Sociaal Centrum door Fien Heynen en een uitleg door de schepen over de verkeersstudie in Izegem. Een studiebureau gaf een voorstel van verkeerssituaties weer in vier plannen.
28 juni 1980: "Meerderjarigheid op 18 jaar" door dhr. Verhelst, jeugdrechter bij de rechtbank te Kortrijk.
06 oktober 1990: deelname aan de studiedag over de relatie met de gezinsraad
26 juni 1991: toelichting speelpleinwerking door Erik Vantomme en aanklagen tekort aan monitoren wegens te lage vergoeding
03 oktober 1991 : voordracht door Jan De Keyser, klinisch psycholoog, over de organisatie van "Kind in Nood" sedert 1989 opgericht en werkzaam in Brugge. Deze dienst stond in voor de opvang van mishandelde kinderen.
12 maart 1992: Voorstelling van de werking van het OCMW
14 december 1992 : Voordracht door J. Wouters, dienst Geestelijke Gezondheidszorg Roeselare, over preventiewerk rond alcohol en drugs.
07 april 1993: voordracht in de gemeenteraadszaal door Cor Jespers van het Aids-team
21 oktober 1993: Pedagoog Pieter Vanbiervliet uit Oostende sprak over "assertiviteit in het gezin" en dit in dialoog en met uitwisseling van ervaringen in het dagelijks gezinsleven.
24 februari 1994: Mevr. Coudenys bracht verslag uit over de studie "Kinderopvang in West-Vlaanderen. Aspecten van het aanbod". Zij ging ook dieper in op de Izegemse gegevens.
26 mei 1994: Uiteenzetting door Peter Bossu van de Blanckaert uit Woumen over 'Het wel en wee van de groene hoofdstructuur".
In 1994 werd deelgenomen aan de gezinsradendag in Lokeren.

Inzake adviesverleningen passeerden meerdere dossiers de vergaderingen van de raad:

- toekenning van een vakantietoelage voor zieken en gehandicapten;
- negatief advies inzake Geko-project buitenschoolse kinderopvang dat voorgesteld werd door VDAB
- talrijke verkeersperikelen en klachten over het uitblijven van herstellingswerken aan voetpaden.. werden besproken en doorgespeeld naar de betrokken diensten Ook het nieuwe verkeersplan bleek geen vlotter verkeer te waarborgen;
- in 1992 werd de discussie gevoerd over de plaatsing van condoomautomaten in het JOC en over de houding ten opzichte van homo's en lesbiennes;
- er werd akte genomen van het verslag van de wandeling die georganiseerd werd in het stadscentrum met melding van het gebrek aan verlaagde drempels aan kruispunten naast zebrapaden, hindernissen op voetpaden....;
- negatief advies inzake de subsidieaanvraag «Dienst Opvanggezinnen van Moeder- en Kinderzorg KAV». Voor betoelaging werden ze verwezen naar Kind en Gezin;
- positief advies in verband met aankoop Rhodesgoed en bijhorende gebouwen mits nuttige bestemming voor de Izegemse gemeenschap;
- de raad werkte mee aan de sensibilisatieactie "Preventieproject Hart- en Vaatziekten".

1995-2000 – installatievergadering 26.04.1995

Vast Bureau:

Voorzitter: Odiel Dubois
Schepen: Gerda Mylle
Secretaris: Martine Pattyn
Ondervoorzitter: Monique Bouvry
Ondervoorzitter: André Vandevelde
Ere-Voorzitter: Fernand Sagon
Leden: R. Neirynck en W. Houthoofd.

Tijdens de installatievergadering vermeldde Schepen Mylle dat het wellicht interessant zou zijn de gezinsraad om te vormen tot gezins- en welzijnsraad zodat alle thema's rond welzijn aan bod zouden kunnen komen. Uit een studie opgemaakt door ROSI citeerde zij toen een aantal mogelijke gespreksthema's zoals: samenwerking met politie- en hulpverleningsdiensten, kinderopvang, jeugdwerk-beleidsplan, seniorenwerking, kansarmoede, bijzondere jeugdzorg, geweld tegenover vrouwen, drugsgebruik, alcoholverslavingen, bejaardenbeleid, politieke vluchtelingen, emancipatie van de vrouw,...

Op 1 april 1996 werd de statutenwijziging doorgevoerd:

- naamswijziging van gezinsraad naar gezins- en welzijnsraad
- aanpassing aan de noden van de bevolking door de toevoeging begrip welzijn
- uitbreiding aantal leden van de jeugdraad (van 1 naar 3) en toetreding van 3 leden vanuit de seniorenraad
- mogelijkheid om te werken met werkgroepen. De werkgroepen bereiden thema's voor en nodigen waarnemers uit. Zij bundelen hun gegevens in een verslag dat zij overmaken aan de raad. De nodige adviezen worden geformuleerd en voorgelegd aan de beleidsmensen.
- het was niet de bedoeling de raad uit te breiden naar het aantal aangesloten verenigingen toe. Wel mag men niet blijven stilstaan bij het traditionele gezinspatroon en was het noodzakelijk dat er rekening werd gehouden met tal van problematieken, invloeden van binnen en buiten en situaties die afwijken van het traditionele gezinspatroon.



23 oktober 2005: opening van het Buitenschoolse opvang "Okido"
(foto Terma)

Op 17 mei 1995 werd een toegankelijkheidswandeling "Ervaar het zelf" georganiseerd in aanwezigheid van raadsleden, gemeenteraadsleden en pers. Daarnaast

namen ook leden uit gehandicaptenverenigingen zoals rolstoelgebruikers en stoklopers deel. Deze wandeling kwam ook aan bod in het WTV-journaal en schudde Izegem wakker. Toegankelijkheid was een aandachtspunt geworden en begin 1996 werd een stedelijke werkgroep opgericht die alle toegankelijkheidsaspecten opvolgde door in eerste instantie de opmaak van een tienpuntenplan. Ondertussen is deze werkgroep die in 2006 haar 10-jarig bestaan viert, doorgegroeid tot een soort adviesorgaan. De leden van de werkgroep streven naar een algemene toegankelijkheid van onze stad, zij volgen de nodige opleidingen en nemen deel aan toegankelijkheidsvoordrachten. Twee van de leden werden toegankelijkheidsadviseurs bij Westkans en gaan ook in andere gemeenten screenings verrichten. De werkgroep werd door het gemeentebestuur betrokken bij het uitvoeren van allerhande werkzaamheden. Enkele grote dossiers waren : aankoop tillift en doucherolstoelen zwembad, aanpassing Wallemotestraat, gehandicaptenparkings met onderbord, de voorzieningen langs de centrale doortocht,....
De werkgroep heeft ook de "Drempels-Weg-Prijs" gelanceerd. Deze wordt jaarlijks uitgereikt aan winkels en horecazaken die de nodige inspanningen doen om hun zaak toegankelijk te maken.

Ook een werkgroep "Buitenschoolse Kinderopvang" werd toegevoegd aan de gezins- en welzijnsraad. Deze werkgroep kreeg als taak mee de opvang-mogelijkheden binnen Izegem in kaart te brengen en probleemsituaties vast te stellen. In 1998 werd het Overlegplatform "Buitenschoolse Kinderopvang" samengesteld rekening houdend met het KB van 24 juni 1977. Eind 1998 werd het beleidsplan Kinderopvang doorverwezen naar de gemeenteraad. Op 1 januari 1999 kwam Sabine Desimpel in dienst om het proefproject voor te bereiden.
Februari 1999 : In het JOC werd een proefproject buitenschoolse kinderopvang gelanceerd. Dit project werd vanaf september 1999 bestendigd door de aankoop van de voormalige Vijfwegenschool. Ondertussen zijn we doorgegroeid naar een IBO structuur (Initiatief Buitenschoolse Kinderopvang), erkend door Kind en Gezin met een 50-tal opvangplaatsen. Het overlegplatform volgde uiteraard ook de opvangmogelijkheden door onthaalmoeders en



30 jaar Stedelijke Gezinsraad: ontvangst van minister Luc Martens op het stadhuis (foto Terma)

opvanginstellingen op.
Sinds 25 juni 2001 werd Sabine Desimpel officieel aangesteld als coördinator Buitenschoolse Kinderopvang.
In 2005 werd de totaal vernieuwde en uitgebreide locatie Okidio heropend. Thans wordt verder gewerkt aan beleidsplanning zowel bij de stedelijke opvang als bij andere opvanginstellingen en de diensten die door onthaalmoeders worden aangeboden. Betoelaging van personeel en werkmiddelen blijken hier niet evident te zijn.

Van deze twee werkgroepen zetelt een afgevaardigde in de raad. Bij de aanvang van de vergaderingen wordt telkens een stand van zaken doorgegeven.

Op 14 oktober 1995 werd het 30-jarig bestaan van de raad gevierd. Dhr. Odiel Dubois, voorzitter, gaf een korte historiek en schetste de werking van de raad in kernpunten

- de financiële verzuchtingen van de gezinnen en vooral de gezinnen van 3 kinderen en meer en dit in het kader van de uitbouw van een gezinsvriendelijke maatschappij
- de adviezen door het schepencollege gevraagd
- de vrijblijvende suggesties van de gezinsraad naar het schepencollege toe
- de gezinsraad die naar buiten treedt door de organisatie van activiteiten
- de vorming om mee te kunnen evolueren in de nieuwe gezinsstromingen.

Mevrouw Mylle had het over de niet geringe rol van de raad bij het beoordelen en bijsturen van beleidsvoorstellen die het gezin aanbelangen.
Zij stelde tevens dat na 30 jaar werking, bezinnen niet misplaatst is:
"Laten wij met een realistisch optimisme naar de toekomst kijken"
"Laten wij ons werkterrein heroriënteren naar het welzijn van het gezin van einde 20ste eeuw"
"Laten we de nieuwe uitdagingen van vandaag niet uit de weg gaan en een vlag zoeken die de hele lading dekt".
De slottoespraak werd verzorgd door dhr. Luc Martens, Vlaams Minister van Cultuur, Gezin en Welzijn die het had over het Vlaamse gezinsbeleid.

Izegem trad toe tot de Regionale Welzijnsraad in 1998. Aan de gezinsraad werd gevraagd iemand af te vaardigen in de Algemene Vergadering als coördinator tussen de Regionale Welzijnsraad enerzijds en het Stadsbestuur en de gezins- en welzijnsraad anderzijds. Willy Houthoofd nam deze taak op zich. Renata Blondeel was plaatsvervangster.

Uiteraard werd er in deze cyclus ook geadviseerd :

- enquête provinciebestuur over toegankelijkheid
- voorstel tot het uitvoeren van een behoeften-onderzoek buitenschoolse kinderopvang;
- bezorgdheid over het afschaffen van gezinskaarten in het zwembad, ondertussen al terug ingevoerd;
- vraag van de schooldirecties tot het bekomen van financiële ondersteuning door het stadsbestuur. Scholen waren bereid initiatieven uit te werken voor opvang op woensdagnamiddag en op snipperdagen. Negatief geadviseerd. De opvang werd ondertussen gerealiseerd door Okido;
- opmerkingen over het verplicht gebruik van groene zakken op containerpark.

Tijdens de laatste vergadering van 2000 werden de beleidsopties 2000 geformuleerd voor een gezinsvriendelijke gemeente en dit aan de hand van de werkmap opgesteld door BGJG. Dit document behandelde thema's zoals gemeentelijk woonbeleid, mobiliteit, milieu, sport, cultuur- en verenigingsleven, welzijnsbeleid, inspraak- en informatiebeleid.

Er werd ook geïnformeerd :
1996: De voorzitter nam deel aan de studiedag "Slachtofferhulp" in Harelbeke en secretaris Martine Pattyn en Schepen Gerda Mylle schreven zich in voor een bijeenkomst rond Buitenschoolse Kinderopvang in Elewijt.
Piet Vandenberghe, tewerkgesteld in het kabinet van minister Martens, kwam op 27 november 1996 de wetgeving inzake Buitenschoolse Kinderopvang, die van toepassing zou zijn vanaf 1997, toelichten.
Diezelfde avond bracht Patrick Glas van het Centrum voor Geestelijke Gezondheidszorg het thema "Seksueel misbruik van kinderen en kindermis-handeling, wat doen we ermee ?" naar voor.
Op 09 juni 1997 kwam Bart Desimpel, toenmalig stafmedewerker OCMW, praten over het "Sociaal Impulsfonds"
Miche Vandenbroucke van het Sociaal Centrum had het op 26 november 1997 over "geweld binnen het gezin", fysiek geweld op de vrouw, kinder-mishandeling, incest en oudermishandeling.
In april 1998 namen voorzitter en secretaris deel aan

de gezinsradendag te Harelbeke. Wat is de rol van de gezinsraad als adviesorgaan, wordt er advies gevraagd en gegeven, hoe definieert men de doelstellingen van de raad, hoe is het engagement van de aangesloten verenigingen, zijn er specifieke problemen zoals gebrek aan agendapunten…
22 juni 1998: Rondleiding in het Kringloopcentrum in de Burgemeester Vandenbogaerdelaan door Fien Heynen.
02 december 1998: Proefproject Okido werd voorgesteld en Veerle Crock stelde het project "Pleegzorg" voor.

Als activiteiten kunnen wij opsommen :
15 februari 1996 : Organisatie van een thema-avond rond diabetes in het auditorium en dit naar aanleiding van de levenslijnactie.
20 november 1999 : de eerste geboorteboom werd aangeplant op de speelplaats van Okido met daarop volgend een receptie in het Provinciaal Centrum 't Venster. Er werd geopteerd om jaarlijks één boom te planten voor alle geboortes tussen 1 september en 31 augustus.
28 december 1999: in het kader van de millennium-viering stond een grote tent opgesteld op de Grote Markt. De Gezins- en Welzijnsraad organiseerde er een jeugdnamiddag met het optreden van Clown Crocky. Dit was meteen de aanzet om jaarlijks een kinderactiviteit te organiseren tijdens de kerstvakantie.

2001-2006 – installatievergadering 07.03.2001
Na de gemeenteraadsverkiezingen werd de gezins- en welzijnsraad hersamengesteld. De verkiezing van de leden van het Vast Bureau werd gedaan tijdens de bijeenkomst van 7 maart 2001

Voorzitter: Joël George
Schepen: Dirk Van Walleghem
Secretaris: Martine Pattyn
Ondervoorzitter: Monique Bouvry
Ondervoorzitter: André Vandevelde
Ere-Voorzitter: Fernand Sagon
Leden: Odiel Dubois, Willy Houthoofd

Jubileumviering op 04.06.2005 – 40 jaar gezinsraad
Programma met gelegenheidstoespraken door voorzitter Joël George, Schepen Dirk Van Walleghem en Minister-President van de Vlaamse Regering Yves Leterme.
Dhr. Fernand Sagon werd gehuldigd als 40 jaar lid en 25 jaar bestuurslid en Dhr. Odiel Dubois, Willy Houthoofd en Monique Bouvry als 15 jaar bestuurslid Tijdens zijn gelegenheidstoespraak schetste voorzitter Joël George het ontstaan en de groei van de stedelijke gezins- en welzijnsraad: «*Wij stellen vast dat*



De stedelijke Gezinsraad bij de viering van haar 40-jarig bestaan (foto Terma)

initiatieven die door de gezinsraad werden opgestart later door andere raden of commissies werden overgenomen, zoals de speelpleinwerking door de jeugdraad, de 11.11.11-actie door de Noord-Zuid raad, de Dag van het Gezin door de sportraad met de organisatie van de gezinswandeling en massaloop en de volkssportennamiddag..."

De statutenwijziging in 1996 creëerde de mogelijkheid om te werken met tijdelijke werkgroepen.
Zo werden de werkgroepen "Toegankelijkheid" en «Buitenschoolse Kinderopvang» verder opgevolgd.
In 2001 kwam daarbij nog een wisselwerking met de Commissie Sociale Zaken en het OCMW en de overname vanaf eind 2003 van de Werkgroep Alcohol en Drugspreventie die oorspronkelijk ondergebracht was bij de jeugdraad. Alcohol- en drugsproblemen vormden niet enkel meer een jongerenprobleem. Vandaar dat geoordeeld werd dat deze materie beter thuishoorde in de gezins- en welzijnsraad. De werkgroep wou een beleidsplan rond alcohol- en drugspreventie uitschrijven en daarmee in eerste instantie de scholen en oudervereningen bereiken.

Deze statutenwijziging zorgde tevens voor een vernieuwde werking omdat het luik "welzijn" zeer ruim ingeschat kon worden en er daardoor meer contacten waren met beroepsmensen. Omdat de structuur van de gezins- en welzijnsraad niet meer werkbaar zou zijn, werden evenwel geen welzijnsverenigingen, gedragen door beroepsmensen, in de samenstelling van de raad opgenomen.
De gezins- en welzijnsraad bleef in eerste instantie een adviserend orgaan.
Tijdens het vierde decennium van de raad werden tarlijke adviezen verleend:

- innoverende projecten: de aanvragers kunnen een vernieuwend project opstarten waarvoor ze gedurende drie jaar een financiële steun van de gemeente kunnen genieten. Na deze periode moet het project zelfstandig kunnen bestaan.
- Er werd gunstig advies verleend voor twee projecten: "Voedselverdeelpunt de Stamper" (2000) en groenproject "De Lochting"(2001). Naar de toekomst toe werden opnieuw aanvragen verwacht voor het opstarten van een innoverend initiatief.

Er was ook aandacht voor meer gezinsgerichte projecten zoals:

- het verdelen van gratis vuilniszakken;
- de betoelaging voor herbruikbare luiers. Het gemeentelijk reglement voor het toekennen van een gunsttarief voor het verbruik van elektriciteit aan grote gezinnen, WIGW-groep en de gecontroleerde werklozen;
- discussies over het aanrekenen van een bustarief en het invoeren van sociaal tarief in kinderopvang;
- het lanceren van een vrijetijdspas die cultuur toegankelijk moet maken voor kansarmen. De raad staat een korting van 50% toe op de toegangsgelden van haar activiteiten aan de houders van een dergelijke pas;
- adviesverlening woonbeleidsplan 2003-2007 en wijkontwikkelingsplan Wijk achter de Kerk;
- en recent nog de adviesverlening omtrent de vernieuwde reglementering huisvestingspremies

Op nationaal vlak zagen we ondertussen ook decreten verschijnen die aan de gemeenten verplichtingen oplegden. Tijdens de bijeenkomsten van de gezins- en welzijnsraad werden we dan ook ingelicht over de opmaak van wijkontwikkelingsplannen en het Lokaal Sociaal Beleidsplan. In dit stappenplan werd in Izegem gewerkt rond 4 thema's: "sociale tewerkstelling", "senioren thuis", "huisvesting" en "de uitbouw van een sociaal huis tegen eind 2006".

Themavoordrachten werden georganiseerd door de raad:

- voordracht rond vrijwilligerswerk op 02 mei 2001. Dhr. Chris Verstraeten, hoofd afdelingsbegeleiding bij het Belgische Rode Kruis, kwam op een zeer vlotte manier het thema toelichten. Jammer genoeg genoten slechts 18 geïnteresseerden van zijn uitleg terwijl er zeer ruim uitnodigingen verspreid werden.
- Op 24 oktober 2001 was er de thema-avond rond voedselveiligheid. Het werd een debatavond rond de traditionele landbouw, de moderne landbouw en de biologische technieken.
  Inleiders waren André Calus, directeur Provinciaal Centrum voor Land- en Tuinbouw in Beitem, Ignace Deroo, bedrijfsconsulent Biologische Land- en Tuinbouw en Hedwig Kerkhove, landbouwer. Marc Debode, lid van de gezins- en welzijnsraad fungeerde als moderator.
- Op 20 maart 2002 ging in de Gemeenteraadszaal de voordracht: "Drugs Nu"door. Deze werd gebracht door dhr. Michel Delaey, ex-lid BOB Brugge, voormalig brigadecommandant Oostkamp en stichter van de drugssectie BOB Brugge in 1972

- 2003 : "Gezonde en gevarieerde voeding van bij de start". Deze voordracht ging door in buitenschoolse kinderopvang "De Chalet " en werd georganiseerd in samenwerking met Logo "Roeselare-Tielt".

In 2003 werd uiteindelijk beslist geen eigen voordrachten meer te organiseren wegens te grote inspanning en te weinig opkomst. Wel zal ondersteuning voorzien worden voor aangesloten verenigingen in het kader van de organisatie van voordrachten met als thema "Gezin en Welzijn".

Op de dagorde werden ook agendapunten voorzien die een bepaald stedelijk onderwerp toelichtten:

- 17 maart 2001: Voorzitter en secretaris namen deel aan een studiedag rond "vrijwilligerswerk" in het kader van de Dag van de Gezinsraden in Harelbeke.
- 27 juni 2001: Thierry Leperre kwam uitleg geven over de werking van het voedselafhaalpunt in Izegem. Dit dossier vormde doorheen de huidige legislatuur een aandachtspunt. Het afhaalpunt zou doorgroeien tot VZW De Stamper, voedselverdeelpunt in Izegem, dank zij de gemeentelijke subsidies in het kader van de innoverende projecten.
- Toelichting door schepen Thierry De Guffroy over
  1) huisvuilophaling vanaf 1 januari 2003. Vervanging van vuilnisbakken door vuilniszakken;
  2) premieregeling voor de bouw van individuele afvalwaterzuiveringsinstallaties;
  3) gemeentelijke premieregeling voor hemelwatergebruik en infiltratievoorzieningen.
- In 2003 kregen de leden een eerste voorstelling van het dossier "Gemeenschapscentrum/Dienstencentrum De Leest".
- Verder volgden in dit jaar de voorstelling van het beleidsplan Buitenschoolse Kinderopvang en "het PPS-project sociale huisvesting"

11.05.2005 : De leden van de gezins- en welzijnsraad kregen een introductie over de werking van "Den Tatsevoet"

De raad trad verder naar buiten via gezinsontspanning en dat uitte zich door het inrichten van een jaarlijkse wandel- of fietszoektocht in samenwerking met andere verenigingen.

Op zondag 30 september 2001 werd een landelijke fietszoektocht georganiseerd met een bezoek aan vier biologische land- en tuinbouwbedrijven: Marnix



Scheldeman (glastuinbouw, hydrocultuur tomaten), Tom Desmet uit Kachtem (groenten en prei), Filip Vanfleteren (melkvee) en Erik Scholier (groentebedrijf, vooral tabak). De fietszoektocht werd afgesloten met een prijsuitreiking en barbecue bij Erik Scholier. Deze tocht kaderde in de Open Bedrijvendag en werd georganiseerd door de Landelijke Gilde in samenwerking met de raad. Er waren ongeveer 200 deelnemers.

Op 25 augustus 2002 werd, in samenwerking met de Gezinsbond, een gezinswandelingzoektocht georganiseerd in de omgeving van Kachtem gevolgd door een gezellig samenzijn in 't Brugske. Er daagden 86 deelnemers op.

De fietstocht op 31 augustus 2003 vond plaats onder de titel «welGEZINd op de fiets». Deze tocht gebeurde in samenwerking met de Landelijke Gilde en het decanaat (in het kader van hun 50-jarig bestaan). Op verschillende locaties werd een informatieve stand uitgewerkt in o.a. 't Pandje, JOC, Golfbreker, VTI, School Kachtem en St.-Antoniuskapel.

De Pekkersroute van Vakantiegenoegens werd op 29 augustus 2004 ingefietst. Deze route passeerde aan beide musea. De Stedelijke Gezins- en Welzijnsraad organiseerde een drankverkoop. De winst, • 500, werd geschonken aan VZW De Stamper.

Op 27 februari 2005 vond de Nationale Wandeldag in Izegem plaats. Op het binnenplein van het Borstelmuseum verkochten wij jenever. • 350 van de winst ging naar de actie "Kom op tegen Kanker".

Een ander jaarlijks terugkerend initiatief is het planten van een geboorteboom. Deze staat symbool voor de geboorte van alle kinderen tijdens een bepaalde periode. De geboorteboom wordt telkenjare geplant op de Dag van de Natuur in samenwerking met



Vijf (ere-)voorzitters: Jaak Derolez, Joël George (huidig voorzitter), Odiel Dubois, Fernand Sagon en Jacques Vanbeckevoort (foto Terma)

Gezinsbond en in de beginjaren ook met de Milieudienst.
De eerste geboorteboom werd in 1999 geplant op de speelplaats van buitenschoolse Kinderopvang Okido. In 2000 volgde er één aan de ingang van de parking van de Sint-Jozefskliniek, Ommegangstraat.
Op 17 november 2001 kwam het Ter Beursplein ter hoogte van de H.-Familiekerk aan bod. Naast een geboorteboom werd er een inclusieboom geplant, dit in samenwerking met de Katholieke Vereniging voor gehandicapten.
De geboorteboom ter hoogte van de Sint-Vincentiusschool in Kachtem werd op 18 november 2002 geplant.
Op 15 november 2003 volgde de geboorteboom op het binnenplein aan het JOC.
De geboorteboom ter hoogte van de H.-Hartkerk. werd op 20 november van het volgende jaar geplant.
In het kader van dag van de natuur en 15 jaar Karekietjes werd de geboorteboom tenslotte op 19 november 2005 aan de Tinnenpotschool geplant.

Er was ook een jaarlijkse deelname aan de actie "Kom op tegen Kanker" met het verkopen van azalea's. Dit gebeurde telkens het derde weekend van september. Izegem scoorde hoog, wij haalden de top 10 in het Vlaamse Landsgedeelte. Waar in een beginfase 2000 plantjes verkocht werden, zijn we ondertussen doorgegroeid tot 3.500 plantjes. Martine Pattyn mocht in 2001 tijdens de TV-slotshow de cheque overhandigen en in 2003 zorgde Schepen Van Walleghem daarvoor. In december 2005 was Izegem op de slotactiviteit, zijnde een speciale uitzending van Fata Morgana, vertegenwoordigd door een delegatie van het Halfoestcomité Emelgem, de groep plantjesverkopers op grondgebied Emelgem.



Planten van de geboorteboom in 2005 (foto Terma)

Vanaf 2000 werd er ook opnieuw een kindvriendelijke gezinsnamiddag georganiseerd tijdens de kerstvakantie en dit in samenwerking met de Gezinsbond.
28 december 2000: Optreden van Circus Charivari in feestzaal ISO
27 december 2001: Optreden van Gerd Boullaert, goochelaar-buikspreker in feestzaal ISO.
27 december 2002: Auditorium: Optreden van Boink Kadul, muziektheatervoorstelling
29 december 2003: Auditorium: Poppentheater Pierewiet met het programma "YOKO, de ijskoningin" 27.12.2004: Auditorium: Theater Sapperdepie met het programma 't Uit-vin-ding.
27 december 2005: Auditorium: Theater Frustrator met circus Bottini.

Het uitreiken van de "Drempels-Weg-Prijs" als beloning voor het toegankelijk maken van winkels en horecazaken was eveneens sinds 2000 een vaste waarde geworden.
De eerste "Drempel-Weg-Prijs" werd in 2000 uitgereikt aan de Thuiszorgwinkel in de Roeselaarsestraat omdat deze winkel een uitstekend voorbeeld is op gebied van toegankelijkheid.
Het jaar erop, op 9 september, bleef de prijs in dezelfde straat. Hij was weggelegd voor "Schoenenzaak Mosquetto". Achtereenvolgens kaapten de firma's "Elektro Vervaecke" (2002), "Juwelierszaak Sandra Vereecke" (2003) en "Okido" en "BVBA Vanrenterghem" (gedeelde prijs in 2005) deze award weg.

Ten slotte was er nog de organisatie van de Dag van de Witte Stok (15 oktober 2002). Dit was een organisatie vanuit "Licht en Liefde", gecoördineerd door Mevr. Ria Decoopman, toen voorzitster, en in samenwerking met de raad en de werkgroep "Toegankelijkheid". De toegankelijkheid van de Marktstraat werd onder de loupe genomen. Door het opzetten van speciale brillen kon de deelnemer de plaats innemen van een blinde of slechtziende en zo speciale ervaringen opdoen.

Als raad ondersteunden wij tevens acties die op gemeentelijk, provinciaal of nationaal vlak werden georganiseerd zoals:

- 2001: De provincie deed een oproep ter ondersteuning van het project "Borstkanker-onderzoek"
- de jaarlijkse actie die georganiseerd werd door "vrouwen boven partijpolitieke grenzen" ten voordele van voedselverdeelpunt "De Stamper". In 2004-2005 werden zeepjes verkocht. In 2005-2006 waren dit snoepjes.
- november – december 2005: Ondersteuning van de provinciale witte lintjes, campagne omtrent geweld tegen vrouwen.
- er zijn afgevaardigden van de gezins- en welzijnsraad in de Commissie Sociale Zaken en OCMW, de commissie openbare werken, de stedelijke raad voor cultuurbeleid, het comité externe relaties en de werkgroep Izegem Zomert

Conclusie,

(uit de toespraak van schepen Dirk Van Walleghem naar aanleiding van het 40-jarig bestaan)
"Gezins- en welzijnsbeleid is een ervaring die evolueert, die oneindig lijkt te zijn, die steeds uitdagend en boeiend is, waarbij je soms machteloosheid ervaart maar die veelal vervuld is van een grote dankbaarheid.
Vanuit deze ervaring opteren wij in onze stad om een geïntegreerd gezins- en welzijnsbeleid uit te bouwen. Een geïntegreerd beleid dat zich zowel in de inhoud van ons werken als op de manier van werken uit.
Het vraagt werkmethodes eigen aan het welzijnscircuit – methodes die op zichzelf aan de betrokken welzijnswerkers en vrijwilligers reeds een welzijnsgevoel kunnen geven.
Het zijn methodes en attitudes waarvoor wij bewust kiezen. Die ruimte geven aan mensen en diensten, uit de private en de openbare sector, om ervoor te zorgen dat de welvaartskoek eerlijker verdeeld wordt en aldus de welzijnsgraad voor iedereen hoger legt."

ZE HADDEN HUN 'ROOTS' IN IZEGEM... NU LEEFT EN GROEIT HUN INITIATIEF WERELDWIJD

Marie-Paule Demarré
van de Heilige Familie van Helmet



De gezusters Van Biervliet: Henriette, Melanie, Rosalie en Virginie (foto archief Ten Mandere)

Ten Mandere had het in 1972 en 2000[1] reeds over de familie Van Biervliet, tot 1829 wonende in de Marktstraat. Eén van die teksten droeg merkwaardigerwijze de titel: "Groten van bij ons". Roger Bekaert tekende Melanie Van Biervliet als merkwaardige pedagoge en Antoon Vandromme beschreef de 150-jarige viering van de Normaalschool, in 1849 te Tielt gesticht werd onder de impuls en de dynamische inzet van Melanie.

Nu wordt op 3 juni van dit jaar opnieuw in Tielt een viering voorzien om het bestaan te gedenken van de religieuze Congregatie die in 1856 door de gezusters Van Biervliet werd gesticht.
Want inderdaad, niet alleen Melanie maar de "vier gezusters Van Biervliet": Rosalie, Henriette, Virginie en Melanie hebben geschiedenis gemaakt. Die is terecht voor Izegemnaren aandacht en de waardering waard.
Deze bijdrage wenst dan ook de aandacht te vestigen op de degelijkheid, de moed en de durf van de "vier" gezusters. Ze staan aan de oorsprong van een initiatief dat dankzij hun gedrevenheid en veerkracht, en ondanks hun buitengewoon pijnlijke familiale situatie niet alleen de grenzen van Izegem, maar ook die van ons land en van ons continent overschrijdt.

Het wordt gevierd op 3 juni 2006 150 jaar nadat de gezusters Van Biervliet de Congregatie van de Heilige Familie van Helmet hebben gesticht die nu niet alleen in Tielt, Brussel en De Panne aanwezig is, maar eveneens in drie landen van Latijns Amerika (Guate-

mala, Mexico en Honduras) en eveneens in drie landen van Afrika (de Democratische Republiek Congo, Rwanda en Cameroun). Dit betekent dat de Congregatie multicultureel is!

Maar we gaan terug naar 1826 toen vader Pierre Van Biervliet op 18 januari overleed, zes jaar na de dood van zijn 44-jarige vrouw.
De familiale situatie in de Marktstraat was toen heel bedroevend en onzeker. Vijf jonge kinderen waren al gestorven, de enige zoon was in opleiding tot geneesheer aan de universiteit van Gent en kon helemaal niets inbrengen, de dreigende faling van de herbergbrouwerij werd met het overlijden van vader een feit[2].

De vier gezusters Rosalie, Henriette, Virginie en Melanie stonden in 1826 voor een onmogelijke opdracht. Ze waren weeskinderen toen ze de respectievelijke leeftijd hadden van 22, 17, 15 en 13 jaar. Ze zagen zich verplicht om naar een bestaansmogelijkheid uit te zien.

Een uitweg vonden ze in het kader van de toentertijd grote nood aan opvoedingsmogelijkheden voor jonge meisjes van gegoede families en de zorg voor de armen kreeg evenzeer hun geëngageerde aandacht. Bovendien dachten ze - en terecht - dat ze daarvoor een bijzondere aanleg hadden. Ze zouden dus met een "pensionaat" beginnen en een centrum voor ziekenzorg oprichten.
Concurrentieel was het niet wenselijk dat ze in Izegem zelf met die onderneming zouden beginnen. Er bestond namelijk reeds een pensionaat "Avé Maria" waarvan de begindatum blijkbaar niet is gekend[3]. Wilden ze met hun project starten, dan moesten ze uitwijken. Ze gingen dus op zoek naar een mogelijkheid buiten hun geboortestad. Ze verlieten Izegem en...

...Tielt werd hun nieuwe thuisbasis

De familiebanden, door vele beproevingen verstevigd, maakten van het kwartet Rosalie, Henriette, Virginie en Melanie een levenskrachtige groep, tot grote dingen in staat.
Hun onderlinge solidariteit en de specifieke persoonlijkheid van elk van hen was een dynamische krachtbron bij het lanceren van een project: de stichting van een pensionaat in een voor hen onbekend milieu, en de niet te voorziene uitbreiding ervan.
Na een mislukte poging om van het Kortrijkse stadsbestuur een toelating te krijgen voor het oprichten van een pensionaat, richtten zij zich tot de Burgemeester van Tielt.
Rosalie, de oudste, die wijs en ondernemend na het afsterven van de ouders als het ware "het hart van het gezin" was geworden, schreef op 19 maart 1829 een brief naar de burgemeester van Tielt en reeds op 1 april kwam het bericht met de toelating.

Moedig zetten de vier gezusters toen heel creatief een origineel opvoedingsproject op dat vanaf het begin buitenlandse jongeren aantrok en vandaag de dag inderdaad de grenzen van ons land en van ons continent overschrijdt.
Ze waren op 26 mei 1829 niet extra welkom in Tielt. Wat kwamen die "damen", benaming die in de stad nog courant is, hier verrichten? Ze werden als orangisten bestempeld omdat twee van hen een Hollands diploma hadden verworven. Ze werden nageroepen en tijdens de omwenteling van 1830 werden hun ruiten aan diggelen gegooid.
Maar ze gingen hun weg, woonden een tijd in een huurhuis, moesten uitbreiden omwille van de aangroei van het aantal leerlingen, bouwden in 1837 op een groot terrein in de Krommewal een aangepast gebouw dat gedurende 81 jaar door hen maar vooral door hun opvolgsters werd bewoond en dat tot in 1875 nog uitbreiding kende. In 1919 zouden hun "nakomelingen" een indrukwekkend complex betrekken dat ze op het Hulstplein hadden gebouwd en dat nu nog aan zowat duizend studenten onderdak verleent.

Elk van de vier had in het kader van de opvoeding een specifieke opdracht

Ieder van de vier gezusters had in het project een welbepaalde opdracht.
Rosalie (1804-1893) die voor het startsein de weg had geopend, bleef tientallen jaren de bezielster en de leidster van het geheel.
Stellen wij ons even voor wat dergelijk avontuur zoal inhield. Het ouderlijk huis en hun geboortestad verlaten, naar Tielt gaan waar zij niemand kenden - het meest nabije familielid was tante Anna Van Biervliet, die in Ruiselede woonde - hun woning installeren, leerlingen vinden en inschrijven, een studieprogramma ontwerpen en er zich rekenschap van geven dat zij noch van de Tieltse bevolking, noch vanwege de clerus welgekomen waren.
Die concrete situatie eiste van de gezusters, maar vóór alles vanwege Rosalie, de oudste, helder inzicht,

sereniteit, moed, durf en doorzettingsvermogen.
Sporadisch zou Melanie later alluderen op de inspanningen die het openen van Sainte-Marie hadden gevergd. In de tweede uitgave van haar boek *La science du vrai bonheur. 15/09/1826* (1859) drukt ze in de inleiding haar vreugde uit om het welslagen van die *onderneming, vrucht van zoveel moeilijkheden en werk.*
De familiegeest die hun zo eigen en dierbaar was, bracht Rosalie in het pensionaat tot leven. Zij gaf iedere dag aan de leerlingen een korte bezinning die de levenszin, de religieuze gevoeligheid, het verlangen naar vorming en de onderlinge familiale verbondenheid stimuleerden. Elke dag werd een "familievergadering" georganiseerd met de bedoeling de jonge mensen in contact te brengen met het reilen en zeilen van de maatschappij.
Ze nam het ontvangen van de ouders op zich en was en bleef de "ondernemende' die moedig en edelmoedig durfde aanpakken, ook wat als riskant overkwam. Denken we maar aan hun bouwprojecten die ze uitvoerden en aan de stichting van de Congregatie in 1856.
Ze hadden zich reeds in 1842 aangesloten bij een Brugse religieuze gemeenschap die niet beantwoordde aan hun visie en verlangen, wat voor gevolg had dat ze na een viertal maanden terug naar Tielt kwamen. Na die ontgoocheling bleven ze nog veertien jaar op het goede ogenblik wachten om met de stichting van de Congregatie te beginnen.

Henriette (1809-1888) had blijkbaar minder uitzonderlijke capaciteiten. Heel jong nog werd ze hardhorig, voor haar een echte handicap. In een notitieboekje schreef ze in 1848: *Mijn toestand van afhankelijkheid, het feit dat mijn talenten niet talrijk zijn, mijn nulliteit waartoe mijn hardhorigheid mij dwingt, dat zijn nuttige middelen, indien ik er een goed gebruik van maak...* Als wij daarin de uitdrukking van haar lijden lezen, dan toch ook die van haar vastberaden wil om de situatie zó te gebruiken dat die haar menselijke en spirituele groei bevordert. Zij is derhalve tevreden met de eenvoudige bezigheden die haar zijn toevertrouwd.
Madame Henriette was bij de opvoeding van de jongsten betrokken, maar zij was vóór alles diegene die de armen- en de ziekenzorg op zich nam.
Uitermate delicaat en toegewijd ging haar voorkeur en haar inzet uit naar de zieken, naar hen die niemand hadden, naar de armen. En of er in die tijd veel zulke mensen waren! Ze kwamen naar het centrum, zelfs vanuit de naburige dorpen.
In dit verband schreef Madame Rosalie op 15 mei 1856 naar een oud-leerlinge: *Kwetsuren van alle aard, etterwonden, oogkwalen, hoofdverzweringen worden in de Heilige Familie verzorgd. De vele ongelukkigen moeten er goed worden onthaald. En, God zij dank, dat gebeurt. Ook heeft men in het complex van de Krommewal, een aangepaste ruimte voorzien voor het verlenen van zorgen. Die waarborgt aan de noodlijdenden een waardig onthaal.*
Madame Henriette was ook diegene die er het sterkst mee begaan was om religieuze te worden. Zes jaar na de mislukte poging om in Brugge bij een religieuze Congregatie aan te sluiten, schreef ze in 1848: *Aangezien het mij niet gegeven is tot het religieuze leven toe te treden en die genade waarschijnlijk voor mij niet is weggelegd, moet ik proberen te leven naar de voorschriften die mij verleden jaar zijn gegeven: de praktijk van de evangelische raden buiten het religieuze leven.* Ze verlangde inderdaad naar een gestructureerd religieus leven dat door de Kerk als dusdanig kon worden erkend.

Virginie (1811-1903) had in 1829 heel actief meegewerkt aan de oprichting van het pensionaat "Sainte-Marie". Zij was econoom en droeg aldus de zware en soms beangstigende verantwoordelijkheid om de nodige geldsommen voor de installatie te zoeken of te vinden. Vrij vlug in 1837 moest in de Krommewalstraat een gebouw worden opgetrokken om het groeiende aantal leerlingen te herbergen. Zij droeg ook zorg voor de installatie van een pensionaat te Brussel in 1862 en te Leuven in 1869.
Zij zette zich moedig in voor die vermoeiende en soms riskante onderneming.
Het bleef een mysterie hoe en waar zij de nodige financiële middelen vond om die werken tot een goed einde te brengen.
Maar in 1856 deelde zij de optie van haar drie zusters niet om lid te worden van de nieuwe Congregatie. Zij legde geen geloften af, maar bleef als leek in de communiteit leven. Gezien haar levensstaat had zij haar eigen stijl en haar manier van zich te organiseren, wat op de duur ernstige problemen meebracht en ze zich verplicht zag zich terug te trekken.
De familieband tussen Virginie en de drie gezusters bleef, ondanks het feit dat ze een eigen weg ging, heel sterk. Dit bleek onder meer uit de brieven van de stichteressen. Nieuwjaarswensen, het meeleven met

een pijnlijk of vreugdevol familiegebeuren, het contact met vrienden of met oud-leerlingen, dat alles gebeurde in naam van de vier gezusters. Zelfs het 25-jarig bestaan van de Congregatie zouden ze in 1881 niet speciaal vieren uit respect voor Virginie die zich daarbij niet goed gevoeld zou hebben.

Melanie (1813-1892) dé opvoedster bij uitstek heeft met haar vele talenten gewoekerd. *Ten Mandere* wees daar vroeger reeds op.
Ze had in het pensionaat en in de andere stichtingen - Brussel 1862 en Leuven 1869 - de hoge hand omdat ze zo gedreven en begaafd was.
Kanunnik Mahieu getuigde over Melanie in de biografie van Madame Justine De Monie[4], derde algemeen Overste: *Melanie had de hoge leiding van de studies en zij droeg de titel van algemene Meesteres. Haar handtekening stond op de rapporten van de leerlingen en gewoonlijk hield zij, met haar fijne en elegante stijl, de briefwisseling met de ouders van de leerlingen bij.*
Creatief en sterk geëngageerd wist zij haar pedagogische gaven ten dienste te stellen van de jongeren. Ze wekte in hen het verlangen op naar kennis en inzicht. Zij was bezorgd om voor hen een "allround" programma te voorzien dat hen bekwaam zou maken om in de maatschappij als volwaardige vrouw op te treden. Ze gaf regelmatig lezingen over erudiete en merkwaardige figuren uit de geschiedenis. Die heeft ze trouwens in een boek verzameld.
Haar talrijke boeken van religieuze, culturele en pedagogische aard, kenden meerdere uitgaven, een ruime verspreiding en sommige werden vertaald uitgegeven.
Wat Melanie betreft beperken we ons in dit artikel tot die enkele gegevens omdat *Ten Mandere* vroeger reeds uitvoerig over haar sprak. Maar we weten dat ze ervan overtuigd was: *de onwetendheid is de grootste vorm van armoede*. Dit schreef ze ooit. Die overtuiging heeft haar ongehoorde werkkracht gestimuleerd.

2006 een jubeljaar

150 jaar geleden werd op 3 juni de Congregatie van de Heilige Familie door drie van de vier gezusters Van Biervliet gesticht.
Zoals reeds gezegd stapte Virginie in die keuze niet mee. Toen de drie gezusters hun geloften uitspraken, telden ze respectievelijk: Rosalie 52, Henriette 47 en Melanie 43 jaar. De bisschop van Brugge, Monseigneur Malou, die de Constituties goedkeurde, stelde zich zelfs de vraag of ze die zouden aankunnen.
En doorheen de jaren is het duidelijk geworden dat het oorspronkelijk initiatief levenskansen had en dat de drijvende kracht; het opvoedingscharisma van de gezusters Van Biervliet, hun familiegeest en hun spiritualiteit *"het navolgen van het eenvoudig en bescheiden leven van Nazareth"* een oproep inhield.
Dankzij een aangroei werd het voor de religieuzen van de Heilige Familie van Helmet mogelijk om zich te vestigen in Latijns-Amerika sedert 1896 en sedert 1932 in Afrika.

Het sterke geloof in onze leuze *Non fallit te Deus*, wat betekent "God gaat mee", bezorgde ons de moed om, daar waar we gevestigd zijn, te leven en te werken aan de opvoeding in de ruime zin van het woord.

... en ze hadden en hebben hun "roots" in Izegem

Voetnoten

[1]Roger BEKAERT, **Groten van bij ons. Melanie Van Biervliet. Izegemse pedagoge, 1813-1892**, *Ten Mandere* nr. 33, 12/2, 1972, p. 27-42 en nr. 34, 12/3, 1972, p. 19-30. Dit artikel is gebaseerd op Christiane POTTELBERGHE, **Melanie Van Biervliet, pedagoge**, Niet-gepubliceerde licentiaatsverhandeling, Pedagogische Wetenschappen, KUL.
Antoon VANDROMME, **Feest in Tielt om Izegemse stichting**, *Ten Mandere* nr. 116, 40/1, 2000, p. 21-23.
[2]Een notariële akte (dd. 15/09/1826) vermeldt dat de herberg "het hof van Saint-Sebastiaen" (tevens woonhuis en stadhuis) met brouwerij, schietspel erve en bollespel, Marktstraat Izegem, verhuurd wordt aan Karel Paret, koopman in lijnwaad te Izegem voor 205,71 gulden per jaar. Op dit moment was Joannes Baptiste Nuijtten de waard. Broer Anthonius Ludovicus Van Biervliet, student in de *medecinen* te Gent, trad op als vaderlijke voogd voor drie minderjarige zusters: Henriette, Virginie en Melanie. Rosalie was met haar 22 jaar meerderjarig. Zie RAK, **notariaat P.A. Coucke** akte 52/185.
[3]Cf. de persconferentie van 175 jaar viering: Zusters van Maria te Izegem 1811-1986.
[4]Kanunnik Mahieu. Gepubliceerd in Brussel in 1930.

VAN RENNER TOT PLOEGLEIDER
BIOGRAFISCHE SCHETS VAN JOHAN BRUYNEEL, NIEUWE EREBURGER VAN STAD IZEGEM

Patrieck Geldhof
conservator Nationaal Wielermuseum Roeselare

24 juli 2005. Lance Armstrong (°1971 –Texas, USA) won voor de zevende maal op rij het grootste wielerevenement, de Ronde van Frankrijk. De Amerikaan was opnieuw heer en meester op 'Franse' bodem. Maar wie was de tacticus, het brein achter de Texaan? Ploegleider Johan Bruyneel. Net als onder andere judoca Ulla Werbrouck, boogschutter Filip Bardoel, wielrenner Patrick Sercu en artiest Flip Kowlier werd Johan gehuldigd als ereburger van stad Izegem. Deze eer viel hem te beurt op zondag 6 november 2005.

Pekkersstad

Op 23 augustus 1964 werd Johan Bruyneel geboren in de Pekkersstad als oudste van vier. Ten huize Bruyneel was wielrennen een evidentie. Vader Walter was een fervent wielertoerist en moeder Georgette had met Cyrille Nijssen en Georges Vandenberghe twee ex-beroepsrenners in de familie. Zo debuteerde Johan op 15-jarige leeftijd bij de nieuwelingen in het truitje van KSV Deerlijk. Zijn eerste zege behaalde hij op de wijk De Mol in Izegem. Volgens zijn vier jaar jongere broer Alain was het altijd reikhalzend uitkijken of Johan solo aankwam, want spurten kon hij niet. Éénmaal reden de broers samen in competitieverband. Voor het Belgisch Kampioenschap ploegenachtervolging had West-Vlaanderen, naast Johan Bruyneel, Nico Roose en Jan Mattheus, nog een renner tekort. *'Goed'*, zei Johan, *'dan moet mijn broer maar meerijden!'* Alain was toen eerstejaars junior, de anderen tweedejaars amateur. En jawel, de gebroeders Bruyneel wonnen.

Een meer dan verdienstelijk ronderenner

Johan Bruyneel legde een sterke zelfdiscipline aan de dag en werd al vlug een bekende naam in het wielermilieu. In 1987 zette hij de stap naar het profpeloton als lid van de Luikse bank S.E.F.B. Als een van de betere Belgische ronderenners van zijn generatie bouwde hij een mooie carrière uit als beroepsrenner. Zo werd hij in 1990 winnaar van de Ronde van de Toekomst, won hij twee ritten in de Ronde van Zwitserland (1989) en in 1992 een rit in de Vuelta, ook winnaar van de Rund um den Henninger Turm (Duitsland) in 1991 en eerste in de Grote Landenprijs van 1992 (Frankrijk). De topjaren waren evenwel 1993 en 1995. Net in deze twee jaren won hij een rit

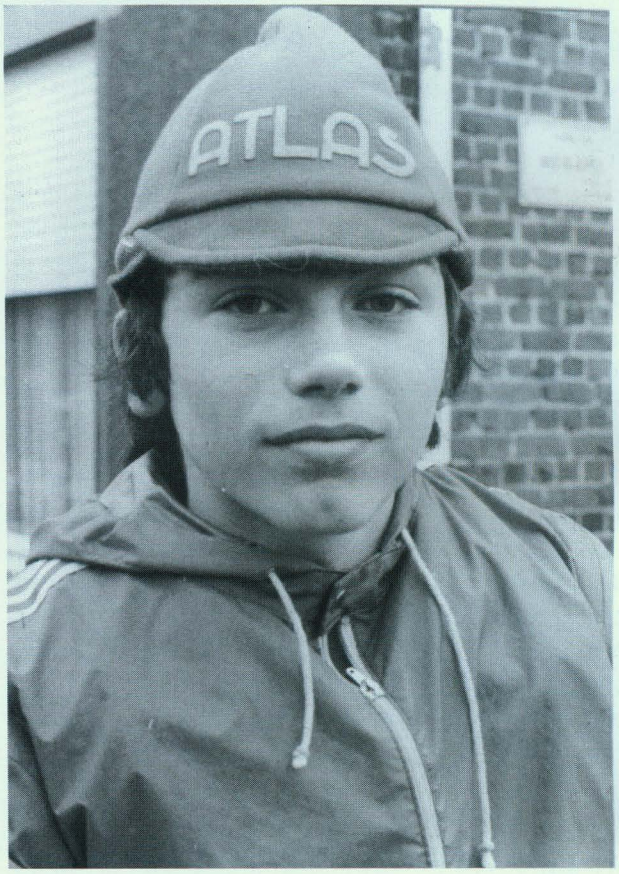

in de Ronde van Frankrijk. Op vrijdag 9 juli 1993 ging Johan in de zesde rit op vijftig kilometer van de finish aan de haal voor een onwaarschijnlijke solo die hij – ondanks het op hol geslagen peloton tegen meer dan vijftig kilometer per uur – tot op de streep in Amiens vol hield. Hij wou die rit absoluut winnen als eerbetoon aan zijn vader die vlak voor de Tour was verongelukt. Meteen goed voor een toenmalig snelheidsrecord in de Tour de France: 49,417 km/u. In de Tour van 1993 werd hij uiteindelijk zevende. Bijna twee jaar later, op 8 juli 1995 herhaalde hij deze



Zijn overwinning op de Mol te Izegem
(foto archief Ten Mandere)

sterke solo, maar ditmaal in het zog van de vijfvoudige Tourwinnaar Miguel Indurain. De Spanjaard ontbond zijn duivels in de rit van Charleroi naar Luik en enkel Johan kon zich in zijn wiel vastklampen en won ook nog de etappe. Tegelijkertijd veroverde hij door deze helse ontsnapping de gele trui van een latere Tourwinnaar, de Deen Bjarne Riis. Maar al een dag later moest hij de leiderstrui afstaan aan Indurain die de individuele tijdrit van Huy naar Seraing over 54 kilometer won. Uiteindelijk werd hij 31ste in Parijs. In hetzelfde jaar reed Johan een sterke Ronde van Spanje en eindigde op het podium als derde. In 1993 was hij al negende in Madrid.
Voor sommigen is de duik in het ravijn van de Cormet de Roselend tijdens de Tour van 1996 de meest beklijvende wielerherinnering aan de geboren en getogen Izegemnaar. Johan miste toen voor het oog van de televisiecamera een bocht in volle afdaling en duikelde over een stenen muurtje de afgrond in. Maar wonder boven wonder klauterde hij uit de ravijn en reed de rit met de reservefiets uit als twintigste.

Meteen ploegleider

Johan hield er in 1998 mee op als wielrenner in het shirt van de Spaanse loterij, ONCE. Hij wou graag in de wielerwereld blijven werken en had meteen drie mogelijkheden. Vooreerst kon hij fietskampen in de regio van Valencia voor renners en wielertoeristen organiseren, een overeenkomst met Sunair en een Spaanse fietsenfabrikant. Een andere aanbieding was als tussenpersoon bij Unipublic te gaan werken, de vennootschap die de Ronde van Spanje organiseert. Tenslotte kreeg hij het voorzitterschap aangeboden voor de toen nog op te richten internationale vereniging van profwielrenners, waarvan Francesco Moser nu voorzitter is. Johan had wel sterke interesse voor het laatste aanbod, maar voor hij akkoord ging, zou hij toch nog eerst contact opnemen met de belangrijkste renners om te horen wat de behoeften waren. De eerste die hij ontmoette was Lance Armstrong in een hotel in Barcelona tijdens de Vuelta. Het gesprek leverde weinig op. Toch belde de Amerikaan Johan twee dagen later op met de vraag of hij niet voor zijn ploeg US Postal wou werken. Johan had oor naar het voorstel, maar ploegmanager Mark Gorski had het laatste woord. Vandaar zou Armstrong zijn ploegmanager aansporen om contact op te nemen.

Bruyneel en Armstrong kenden elkaar al langer. Eind 1992 was Armstrong profrenner geworden. Amerikanen zoeken automatisch Engelssprekenden op en Bruyneel spreekt vlot Engels. In de Tour van 1995 reden ze zelfs samen in de aanval. Het was in de 18de etappe van Montpon Ménésterol naar Limoges over 166,5 kilometer, drie dagen na de dodelijke valpartij van de Italiaan Fabio Casartelli. Armstrong was gedreven om de ritwinst te pakken als hulde aan zijn overleden ploegmaat. De twee begonnen spontaan met elkaar te praten. Johan kende trouwens het gevoel waarmee Armstrong worstelde, want net voor de Tour van 1993 was vader Walter gestorven. Armstrong was die diepmenselijke babbel met Bruyneel niet vergeten. Op aangeven van de Texaan stelde Mark Gorski Johan de vraag of hij ploegleider wou worden. Bruyneel vroeg even bedenktijd. Een week later was alles in kannen en kruiken.

Tour de France als hoofddoel

Meteen na het ondertekenen van de overeenkomst zocht Johan Armstrong op. Bruyneel legde zijn visie uiteen op de organisatie, ploegindeling, en bovenal het hoofddoel van Armstrong: de Tour! Intussen was de Texaan wel volop de Ardense klassiekers aan het voorbereiden. Johan argumenteerde het tegendeel: *'Lance, wat heb je nog te bewijzen in de klassiekers? Je bent vierde geworden in de Ronde van Spanje zonder specifieke voorbereiding, zonder een programma te hebben gevolgd. Het eindklassement van de Tour*



Onder ruime belangstelling werd Johan Bruyneel op 6 november 2005 op het stadhuis ontvangen (foto Frank Meurisse)

moet je hoofddoel worden als je er absoluut alles voor doet, als je specifiek begint te werken en te trainen voor de Ronde van Frankrijk.'. Armstrong reageerde niet, maar geloofde geleidelijk aan in de woorden van Bruyneel. In januari van 1999 stelden ze een wedstrijdprogramma samen in teken van de Tour. Eerst enkele rittenkoersen van vierde categorie zoals het Circuit de la Sarthe en de Ronde van Aragon. Tegelijkertijd werd er getraind op lange beklimmingen, op cols van twintig kilometer met bijzondere aandacht voor een hoge trapfrequentie.

Succesvolle tandem Bruyneel-Armstrong

3 juli 1999. Proloog in Le Puy du Fou. De eerste tour van Johan Bruyneel als ploegleider. De eerste stap van de 'nieuwe Lance Armstrong' naar zijn eerste Tourzege. Niemand ging onder de chrono van Armstrong. Het verdere succesverhaal Bruyneel-Armstrong is u allen bekend. Armstrong won onder leiding van Johan Bruyneel zeven Tours op rij. Niemand deed ooit beter. Ook Eddy Merckx niet! Johan Bruyneel wordt daarom ook wel eens een meestertacticus genoemd. Via winst in de proloog werd meteen het naamkaartje van *'ik ben nog altijd de beste'* afgegeven. Daarna lieten ze even de andere teams dollen met ritoverwinningen en gele trui; maar in de eerste bergrit sloegen ze toe en veroverden ze de gele trui en de volgende dag volgde de bevestiging; en tenslotte het orgelpunt in de laatste tijdrit, een paar dagen voor het einde van de Ronde. De band tussen Armstrong en Bruyneel was intens. Zo meldde de Texaan aan zijn ploegleider tijdens de beklimming van de Galibier in de Tour van 1993 het volgende: *'Johan, ik heb goed en slecht nieuws. Het slechte nieuws is dat ik me klote voel. Het goede nieuws is dat ik weet hoe dat komt. Mijn remblokjes lopen tegen mijn achterwiel aan. Ik had de eerste 120 kilometer van de rit met rem toe gereden. Dat was alsof je probeerde te zwemmen met een paar laarzen aan'*.

Ereburger van Izegem

Op 6 november 2005 werd Johan Bruyneel de elfde Izegemse erebuger. De gewezen stadsgenoot, momenteel wonend onder de Spaanse zon, werd geëerd omwille van zijn carrière als profrenner en evenzeer van die als sportdirecteur. Johan Bruyneel is immers een begrip in én buiten de wielerwereld.

Palmares

1983 (JUNIOR)
Belgisch kampioen puntenkoers
1985 (AMATEUR)
Belgisch kampioen puntenkoers
1986 (AMATEUR)
Belgisch kampioen omnium
Belgisch kampioen ploegenachtervolging
Belgisch kampioen à l'américaine
1988 (S.E.F.B. – Tönissteiner)
1ste Izegem
1ste van de 1ste rit Ronde van de Toekomst
6de in de Ronde van de Toekomst
1989 (S.E.F.B.)
1ste Nielse Pijl

1ste van de 2de rit Ronde van Zwitserland
1ste van de 10de rit Ronde van Zwitserland
1ste van de 7de rit Ronde van de Toekomst
1ste Waver
1ste Berlare
3de Tour de Vendée
9de Ronde van Zwitserland

1990 (LOTTO – SUPER CLUB)

1ste Ronde van de Toekomst
1ste van de 3de rit Ronde van de Vaucluse
1ste Herselt
3de GP van Wallonië
3de Ronde van Galicië
4de Ronde van de Vaucluse
17de Ronde van Frankrijk
2de van de 17de rit Ronde van Frankrijk

1991 (LOTTO – SUPER CLUB)

1ste Rund um Henninger Turm
1ste van de 5de rit B Ronde van het Baskenland
1ste van de 3de rit A 'Midi Libre'
1ste Criterium van Geraardsbergen
2de Ronde van het Baskenland
2de GP van Chôlet
2de GP van Wallonië
3de Belgisch kampioenschap omnium
4de Internationaal Criterium
6de Waalse Pijl
7de Midi Libre
35ste Ronde van Frankrijk

1992 (ONCE)

1ste Coppa Placci
1ste Wereldbekerfinale
1ste van de 12de rit Ronde van Spanje
5de Internationaal Criterium
9de Ronde van het Baskenland
9de Catalaanse Week
15de Ronde van Spanje
15de Wereldkampioenschap

1993 (ONCE)

1ste van de 6de rit Ronde van Frankrijk
1ste van de 4de rit Catalaanse week
1ste Criterium van Geraardsbergen
7de Ronde van Frankrijk
3de van de 14de rit Ronde van Frankrijk
9de Ronde van Spanje
13de Clasica San Sebastian
40ste Wereldkampioenschap

1994 (ONCE)

1ste van de 4de rit Ronde van Rioja
1ste van de 3de rit Boland Bank Tour
2de Boland Bank Tour
6de Ronde van Catalonië
26ste Wereldkampioenschap

1995 (ONCE)

1ste van de 7de Rit Ronde van Frankrijk
1ste van de 5de rit Midi Libre
1ste Criterium van Aalst
2de GP Eddy Merckx
3de Ronde van Spanje
2de van de 20ste rit Ronde van Spanje
3de van de 8ste rit Ronde van Spanje
3de van de 17de rit Ronde van Spanje
31ste Ronde van Frankrijk

1996 (RABOBANK)

1ste van de 3de rit Hofbrau Cup
1ste Criterium van Peer
3de Belgisch kampioenschap
3de Hofbrau Cup

1997 (RABOBANK)

1ste Naamse Pijl
5de Catalaanse week

1998 (ONCE)

Bronnen

Patrick CORNILLIE, **De eeuw vóór Museeuw**. Zellik, 1997, p. 168.
Pascal SERGENT, Guy CRASSET, Hervé DAUCHY, **World Encyclopedie Cycling**, 3dln.
Eddy SOETAERT, **Coaches en kampioenen. In de buik van het peloton met Johan Bruyneel, Walter Godefroot, Patrick Lefevere en Rudy Pevenage**. Leuven, 2003.
www.dewielersite.net
www.izegem.be
www.tourdefrance.nl
www.wielersportinfo.nl/uitspraken.htm

60 JAAR TERUG : VAN KNAPENKOOR TOT ZINGENDE MATROOSJES

André Mistiaen

Hoe het koor ontstond...

Sedert 1907 bestond er in de H.Hartkerk een kerkkoor dat de diensten opluisterde.In 2007 precies 100 jaar geleden gesticht.

Met de komst van Leon Vercruysse, die aangesteld werd als koster-organist in 1946, werd naast de groep misdienaars, een knapenkoor gevormd dat uit een 10-tal zangers bestond. Hun eerste optreden had plaats op Allerheiligen 1946. Dit eerste knapenkoor bestond uit Michiel Claeys, Marc De Meulemeester, Karel De Meulemeester, Hendrik Tytgat, Guy Beernaert, Guy Vanhaverbeke, Guido Eeckhout Werner Verhamme, Lucien Vanhaverbeke en Eric Wydooghe. Op de foto staat ook E.H. Pastoor Karel Sobry

Op Kerstdag van hetzelfde jaar lazen wij dat er ook een groep van de misdienaars was met o.a. Luc Beernaert, André Vierstraete, Rafaël Vierstraete, Pierre Lezy, Roger Buyse en Roger Grymonprez het knapenkoor bestond uit Guy Beernaert, Herman Bekaert, Wilfried Casier, Noë Demeyere, Lionel Demeyer, Marc Ghekiere, Guido Sevenoo, Hugo Lambert, Albert Vanhaverbeke, Eric Drubbels, Daniël Maertens en Guido Vanhauwaert.

Op Pasen 1947 was er een tweede optreden gepland waarbij ook de namen Jozef Ameye en Antoon Lagae



De eerste foto van het knapenkoor genomen in september 1946.
Van links naar rechts: Erik Wydooghe (?), Marc Demeulemeester, Michel Claeys, Karel Demeulemeester, Hendrik Tytgat, Guy Beernaert, Guy Vanhaverbeke, Guido Eeckhout, Werner Verhamme, Lucien Vanhaverbeke, E.H.Pastoor Karel Sobry .
(foto in privé-bezit)



Kerstdag 1947: voor de eerste keer waren de 'kleine zangers ' in toga .
Het zangkoor bestaat uit: Frederik Vantomme (Voorzanger)Hendrik Tytgat (voorzanger Gregoriaans) Guido Eeckhout, Michel Claeys, André Claeys, Marc Demeulemeester, Hendrik Vermeulen, Herman Delaey, Jan Asaert, Guy Vanhaverbeke, Paul Vanhaverbeke, Luc Rosseel, Leopold Decru, Carlos Everaert, Werner Verhamme, Marc Lagae, Marc Ghekiere, Eric Drubbels, Wilfried Casier, Albert Clarysse, Guido Vandenbroucke, Guido Ostijn, Guido Tytgat, Marc Vermeulen, Walter Dubaere, Daniël Maertens, Eric Dupont, Theo Vanbesien, Herman Bekaert, Willy Leenknecht.
(foto in privé-bezit)

voorkwamen. Er werd tevens een beroep gedaan op enkele zangers van het college.
Met Pinksteren van hetzelfde jaar werd opgetreden naar aanleiding van het 40-jarig bestaan van het H.Hartkoor.
De eucharistieviering van Sacramentsdag 1947 werd opgeluisterd door 10 zangers van de H.-Hartschool.
Regelmatig was er ook sprake van de "zangers van het college" , waarschijnlijk meerdere leerlingen uit het college die er werden bijgenomen. Verder lazen we: "Op Allerheiligen 1947 werd de H.-Hartschool genomen, daar het college geen verlof had."
Op Kerstdag 1947 verschenen de kleine zangers voor het eerst in kostuum gestoken: een lange witte pij met kap en singel. De misdienaars waren met z'n tienen en één reserve en het knapenkoor bestond uit 30 leden.
Op Pinksteren 1948 trad enkel het knapenkoor van de H.Hartschool op. De onderpastoor werd hiervan proost en Leon Vercruysse leidde het zangkoor.
Tijdens het groot verlof van 1948 werd de eremis van pater Marcel Vantomme en E.H.Decock opgeluisterd door het knapenkoor van het H.Hart en het college.
Intussen was het uniform wat aangepast: een houten kruis werd op de witte pij gedragen.
In hetzelfde jaar trad het knapenkoor op te Bossuit voor de installatie van E.H. Denijs.
Dit kinderkerkkoor verzorgde alleen religieuze diensten.
Rond die jaren kreeg het kinderkoor 'Die Wiener-Sangerknaben " een wereldfaam en door toedoen van koster-organist Leon Vercruysse werden ze naar Izegem uitgenodigd voor een concert. Het enthousiasme was zo groot dat de Leon Vercruysse in 1949 zijn knapenkoor in een zeemanspakje stak en de naam "Zingende Matroosjes" werd geboren. Voortaan zouden ze ook een profaan repertorium uitvoeren. De repetities vonden plaats in zijn muziekwinkel die ook de naam "Wenerdroom" kreeg.



Knapenkoor H.Hart : Pasen 1949: Toga met houten kruis .
Eerste rij onderaan van links naar rechts: Germain Claeys, Gerard Claeys, Jef Herreman, Willy Priem, Guido Tytgat.
Tweede rij: Michel Claeys, Albert Clarysse, Guido Sevenoo, Frits Herreman, Jaak Verhamme, Hendrik Vandenbroucke,
Derde rij: ? , Marc Ghekiere, Guido Vandenbroucke, André Claeys, Herman Delaey
Vierde rij: Luc Rosseel, Wilfried Casier , Depickere ...., Marc Lagae, Edgard Kerckhof.
(foto in privé-bezit)

In 1952 werden de "Zingende Matroosjes" een gemengd koor, iets wat toen niet alledaags was. Wie toen lid van dit koor was, moest aan de surveillant een briefje van zijn ouders voorleggen, met de verklaring dat ze wisten dat ze elke week na de studie naar de repetitie van het gemengd kinderkoor mochten gaan.
Het koor telde toen 12 jongens en 12 meisjes. De



Zingende matroosjes 1949:
voor het eerst in 'uniform'
Van links naar rechts: Guido Ostijn , Guido Vandenbroucke, Depickere .... Germain Claeys, Geert Claeys, Marc Vermeulen, Guido Tytgat, Leon Vercruysse, ...Bouckaert
(foto in privé-bezit)



Zingende matroosjes 1949 : enkele nieuwe gezichten
Zittend: Frits Herman, Guido Tytgat, Gerard Claeys
Staand: Dries Clement, Germain Claeys, Guy Hochepied, Guido Vandenbroucke, Eric Lefever. Aan de piano: Leon Vercruysse. (foto in privé-bezit)

jongens werden gekozen uit het bestaande kinderkerkkoor. Ze traden meestal plaatselijk op vb. in de gilde voor het ACW, maar ook eens te Ieper met o.a. liederen in operettestijl zoals ' Nog eenmaal, Mijn moeder was een Wenerin, Naar de speeltuin. Vooral het wiegelied Slaap zacht mijn prinsje, slaap zacht met als soliste Sonja De Spiegelaere kreeg heel wat applaus.

Bij het eerste lied floot een kunstfluiter (Luc Claerhout) het lied van de nachtegaal..

Na het optreden te Ieper, moesten de jongens zeker om 17.00 uur terug zijn voor de zondag-namiddagstudie.

Als beloning voor de vele aanwezigheden en optredens,



Optreden in ' De Gilde te Izegem waarschijnlijk 1953
onderaan van links naar rechts: meisjes
Andrea Deprez, Magda Laridon, Monique Decouttere, Sonja Despiegelaere, Rosa Brouw, Marleen Vandenbroucke, Leon Vercruysse (dirigent) , Carina Parret, Marie-Hélène Lambert, Eliane Roose, Marleen Bekaert, Josiane Hochepied, Greta Ghekiere.(foto in privé-bezit)

werd de leden eens een uitstapje naar Tiegem en de Kluisberg aangeboden

De "Zingende matroosjes" als gemengd koor hebben niet zolang bestaan, want zoals uit het interview met Leon Vercruysse bleek, was dit slechts tijdelijk opgericht als overgang naar een meisjeskoor. Wel werd vermeld dat er optredens waren doorheen de provincie: Tielt, Ieper, Waregem, Mesen, Diksmuide, Esen, enz...Volgens bepaalde bronnen zou het gemengd koor bestaan hebben tot 1962, maar daar zijn geen schriftelijke gegevens over. Leon had verder de leiding over het koor. In een vraaggesprek met Leon Vercruysse zou het oprichten van een jongenskoor in het college, de reden geweest zijn dat men daar niet meer kon recruteren en dat men dan overschakeld was naar een meisjeskoor.
Lieve Vanfleteren werd in 1962 voor één jaar dirigente van het meisjeskoor.
Dit meisjeskoor trad onder meer op ter gelegenheid van de installatie van pastoor Opsomer als pastoor van de H.-Hartkerk en ook op 3 oktober 1954 was er een uitvoering in het St.-Jozefscollege en één in de Gilde (ACW)
Over die vele jaren die volgden, waren er echter geen documenten en foto's voorradig.
Doch het meisjeskoor trad meestal op met het groot H.-Hartkoor ter gelegenheid van eucharistievieringen rond feestdagen (vb. Kerstdag, Pasen, Allerheiligen, Hemelvaart enz...)

Een nieuwe dirigente, een heropbloei van het meisjeskoor...

In 1963 werd Greta Ghekiere, leerkracht 6de leerjaar aan de school "Ave Maria", de nieuwe dirigente. Hoewel ze nooit een specifieke muzikale opleiding genoten had, zat het dirigeren haar in het bloed. Elke schooldag buiten de woensdag, kwamen de leden uit 5de en 6de leerjaar naar klas voor de repetitie van 13.00 tot 13.30 uur. Voorwaar een hele opgave én voor de leerlingen én voor de dirigente die al die vrije tijd vrijwillig daaraan spendeerden.
Als uniform werd gekozen voor een blauwe rok en een witte bloes en een rood lint.
Het eerste optreden had plaats op 19 juni 1963 tijdens het ouderfeest in de feestzaal van de "Ave Maria". Het repertorium omvatte vooral volksliederen.

Traditiegetrouw werden de kinderen elk jaar getrakteerd op boterkoeken en chocomelk en ook daarvoor konden ze weer op de gulheid van hun dirigente rekenen.
Gezien Mevr. Greta ook dirigente werd van het groot H.Hartkoor, kon het kinderkoor daarbij aansluiten. Gedurende al die jaren verzorgden ze schoolfeesten, moederfeest, optredens in kliniek, rustoord, ACW enz; meestal binnen de grenzen van de eigen gemeente.
Op 27 september 1974 had er een kerkconcert plaats samen met het H.-Hartkoor in de Sint-Tillokerk met 85 uitvoerders.

Op 19 oktober 1974 verzorgde het kinderkoor de academische zitting bij het afscheid van inspecteur Raf Verholle. Het koor telde toen 63 leden, allen uit eigen school.

Op 1 september 1976 kwam er een fusie tussen de scholen "Ave Maria' en de school ' Engelbewaarder'. De school heette nu de 'St.-Tilloschool ' onder de directie van André Mistiaen.
Op Kerstdag 1976 traden de 'Zingende Matroosjes' op in een nieuw uniform, dat hetzelfde werd als in 1949 en dat gemaakt werd door de familie Vercruysse.
Zaterdag 26 november 1977 nam het 45- koppige koor voor de eerste keer deel aan het festival voor jeugd- en kinderkoren te Roeselare. Ze maakten daarbij een goeie beurt tussen de 18 deelnemende en reeds



Optreden Zaterdag 19 oktober 1974 n.a.v. de academische zitting bij het afscheid van Inspecteur Verholle in de feestzaal van 'Avé Maria' 63 leden. (foto in privé-bezit)

gevestigde kinderkoren. Ze kregen een pluim voor hun stijlvol optreden en hun flinke articulatie. Een hele opgave voor juffrouw Greta die elk schooljaar opnieuw moest beginnen wegens het weggaan van zoveel goedgevormde stemmetjes, (einde 6de leerjaar).
Op 14 december 1977 trad het koor samen met Willem Demeyere op in het rustoord te Izegem. Achteraf schreef hij : *'t Was ontroerend wanneer de residenten van het rusthuis het melodietje van 'Het hutje bij de zee' en daarna op fluistertoon "Mijn Vlaanderen heb ik hartlijk lief" uitvoerden. Om nooit te vergeten. De zangronde verliep triomfantelijk. Het publiek reageerde geestdriftig en het optreden van het meisjeskoor was een voltreffer. Zingende kinderen zijn immers een zegen voor ons volk. "*
Het jaar daarop op 20 december werden er opnieuw met Willem Demeyere kerstliederen uitgevoerd in het rustoord. Ook dan schreef hij vol lof: *" Iedereen was opgetogen over de uitvoeringen van 'die lieve matroosjes'. Wat al vormende waarde is daaraan verbonden, ook voor die zingende kinderen die het merkteken van uw scholing in hun gemoed voor het grote leven zullen voortdragen.*Wie zei ook weer : *"A thing of beauty is a joy for ever."*
Gezien de twee of drie zesdes van de St.-Tilloschool elk jaar op sneeuwklas trokken naar Zwitserland (Fiesch, Adelboden, Melchtal) werd dan ook door de deelnemende matroosjes een optreden voorzien voor de andere aanwezige scholen.
Naar aanleiding van 'het jaar van het kind' trad het koor op in het stedelijk auditorium. Het werd begeleid door de toen 12- jarige Jan Michiels, die in 1991 één van de laureaten van de koningin Elisabethwedstrijd werd.
Naast moederdag, ouderfeest, bedevaart naar Dadizele, rustoord Ingelmunster, enz..., werd op 12 september de feestviering opgeluisterd voor Maurice Vandommele, die aangesteld werd als diocesaan Inspecteur Basisonderwijs.
Op 17 september 1980 werd opnieuw deelgenomen aan het tweede jeugd- en kinderkorenfestival te Izegem. Het optreden werd op charmante wijze afgerond met het lied 'Edelweiss' uit de musical 'My fair Lady'. De jury schrijft in haar beoordeling: *" Een bravo voor het koor, voor de stijlvolle directie van de dirigente en een proficiat voor de jonge pianist Jan Michiels "*
Naast de traditionele optredens die elk jaar terugkwamen, ging, in het kader van "900 jaar Izegem, "een "muzikaal trefpunt" in het auditorium door op vrijdag 29 februari 1980 en dit in samenwerking met het Orff-instrumentarium 'Pro musica' uit Tielt, met als dirigent Gilbert Hinnekint. Het koor zette in met het "staplied van de Izegemse jeugd" (muziek Daniël Clement en tekst Antoon Vandromme) De 77-jarige componist stelde er prijs op dit lied zelf op piano te begeleiden. Het daverend applaus van de nokvolle zaal en het uitvoeren van een bis-nummer waren het bewijs dat iedereen dit optreden smaakte.
Op 14 april 1981 was het kinderkoor te gast op de C.O.V.-trefdag te Izegem.
De deelname voor de derde keer aan het festival voor jeugd en kinderen te Tielt op 14 februari was zeker voor de matroosjes opnieuw lovend. Schreef de jury niet : *Zeer goed verzorgd, alles werd van buiten gezongen. Bravo voor het fris uniform . Proficiat aan de pianist. Mooie prestatie. Doe zo voort: de kinderen beleven er echt vreugde aan.*
Als hoogtepunt van het jaar 1982 werd op vrijdag 18 juni de musical "De wonderlijke machine van professor Knap " opgevoerd in de feestzaal van het college.
Het eerste deel van het programma omvatte een zestal liederen waaronder "feest in mei", een lied getoondicht door Jacques Vanbeckevoort, en als verrassend toemaatje het bekroonde eurosong-festivallied " Een beetje vrede.....". Na de pauze kwam de musical aan bod.
Dat daarbij heel wat werk aan de winkel was, blijkt uit het decor dat werd uitgewerkt en geschilderd door enkele creatieve kleuterleidsters van de school. Het VTI zorgde voor de technische elementen van de tijdmachine en de kostumering werd professioneel gehuurd bij de firma Willaert uit Desselgem. Vergeten wij ook niet de leerkrachten en de ouders die instonden voor het aankleden, het schminken en het toezicht bij



De jonge talentvolle begeleider van de matroosjes: Jan Michiels (12 jaar) (foto in privé-bezit)



Optreden te Tielt 1982: provinciaal festival voor jeugd - en kinderkoren (foto in privé-bezit)

de groepen.
De jonge talentvolle Jan Michiels nam de pianobegeleiding voor zijn rekening en het koor samen met de vertolkers voerden alles 'live' uit. Dirigente Greta Ghekiere leidde alles in goeie banen. Ze werd dan ook meer dan verdiend in de bloemetjes gezet.
Op 3 november 1982 had het jubileumfeest van 75 jaar H.-Hartparochie plaats. Er waren heel wat activiteiten gepland onder meer een orgel- en celloconcert met op 3 november 1982 een plechtige kooruitvoering in de H.-Hartkerk. Samen met het groot koor, het Crescendokoor (gesticht op 20.08.1982 en deels gegroeid uit de vroegere matroosjes), de "Zingende Matroosjes " zelf en het Heulse Fatimakoor, dit alles onder leding van Greta Ghekiere. Met zijn 120 uitvoerders werd de "Deutsche Messe" van Schubert, het "Ave Maria" van Cesar Frank en het "Ave Verum" uitgevoerd. De plechtige eucharistieviering werd geconcelebreerd door Mgr. E.Desmedt samen met de 28 Izegemse priesters uit de H.-Hartparochie. De receptie en het feestmaal hadden plaats in 't Cleen Schardauw te St.-Eloois-Winkel. Vermelden we ook dat bij dit jubileum een gedenkboek " Kroniek van een parochie "verscheen van de hand



Matroosjes tijdens de uitvoering van de musical ' de wonderbare machine van professor Knap. College-feestzaal Izegem, juni 1982.(foto in privé-bezit)

van ere-schoolhoofd Gaston Pauwels In 1983 was er een optreden van de matroosjes in het Dominiek Savio-instituut te Gits en op zondag 7 augustus 1983 de Zeewijding te Blankenberge die rechtsstreeks op televisie BRT-1 werd uitgezonden. Dat jaar was Greta 20 jaar dirigente en nog steeds even enthousiast.

In 1984 werd op 4 en 5 mei de musical 'Kabouters in de Stad' opgevoerd in de feestzaal van het college. André Mistiaen, directeur van de St.-Tilloschool, had dit in zijn jeugdjaren nog weten opvoeren in het college zelf en droomde ervan dit prachtige toneelwerk van vóór 30 jaar opnieuw op de planken te brengen. Probleem was echter: waar vinden wij nog de teksten en vooral die meeslepende melodieën (die hij nog steeds kent). Er werd overal rondgebeld en ... teksten en muziek werden gevonden in het college van Veurne. Een opgerichte werkgroep kon van start gaan. Er was echter heel wat werk op de plank: voor de decors zorgden enkele bereidwillige kleuterleidsters. Katelijn Denijs (leerkracht derde leerjaar) en haar echtgenoot Hubert Deberdt (voorzitter oudercomité) stonden in voor de regie en offerden vele weekends en vakantierepetities eraan op. Miel Vercruysse (oudercomité) ontwierp de prachtige reuzedraak en juffrouw Greta zorgde met haar koor voor de liederen die "live" gezongen werden. Een prachtig geheel waar iedereen veel vreugde aan beleefde en waar de uitvoerders en aanwezigen nog jaren erna over spraken. Een gelukkige directeur mocht achteraf dan ook iedereen voor die goeie samenwerking van harte danken en in de bloemetjes zetten.



1984: Muzikale opluistering tijdens 'Kabouters in de Stad' feestzaal college Izegem (foto in privé-bezit)



1983: augustus: Zeewijding Blankenberge: rechtstreekse uitzending TV- BRT-1 (foto in privé-bezit)

Zondag 28 april 1985 werd het jubileum van pastoor Claerebout gevierd. Op 17 november van het zelfde jaar werd E.H.Doom als nieuwe pastoor van de H.-Hartkerk aangesteld en ingehuldigd.

In de loop van 1985 waren er een 11-tal optredens voor de matroosjes.

Naar aanleiding van het jaarlijks muziekfestival op de derde zondag van september, werd de eucharistieviering in de St.-Tillokerk opgeluisterd door de 350 leden van de negen bestaande Izegemse koren. De mis werd opgedragen door Mgr. Vangheluwe in concelebratie met alle Izegemse pastoors.

Op 21 december 1985 was er voor een eivolle kerk een uniek kerstconcert in de H.-Harkerk door de Kortrijkse Brass-Band , H.-Hartkoor, Crescendo en de Zingende Matroosjes.

In 1986 bestonden de Matroosjes 40 jaar. Er was een gezellige feestmaaltijd in de gilde voor de zangers en hun ouders met tussenin het optreden van het kinderkoor.

Tijdens zoveel gelegenheden traden ze op, waaronder ook in de reuze-tent op de schoolfeesten.

Op 27 mei mochten zij de huwelijksmis opluisteren van M. Vanhonsebrouck en mevr. M.Wydooghe en werden zij ontvangen op het kasteel te Ingelmunster. Ze zongen ook op 17, 18 en 19 november in zaal Iso naar aanleiding van de stedelijke cultuurbeurs en werden er begeleid door de Heer José Wylein op accordeon.

Op 18 april 1990 overleed koster-organist Leon Vercruysse, de stichter en grote bezieler van de 'Zingende Matroosjes.' Hij werd begraven op 21 april.



1986: de "Zingende Matroosjes": foto genomen op trappen van de St.-Jozefskliniek te Izegem (foto in privé-bezit)

Op 11, 12 en 13 mei werd de musical "opstand in Notenland" van oud-Izegemnaar Frank Vercruysse (zoon van Leon) in première opgevoerd in het auditorium. De auteur zelf was aanwezig op de uitvoering. Later werd deze musical opgevoerd te Antwerpen, Kalmthout, Herentals, Diepenbeek, Tielt en in Nederland in Hilversum, Veenendaal, Purmerend en Amsterdam. 98 leerlingen uit 4de, 5de en 6de leerjaar stonden op het podium. De kostuums werden gemaakt door Mevr. Bernadette (5de leerjaar) in samenwerking met veel ouders en enkele leerkrachten. Greta zorgde voor het koor, Martine Opsomer, leerkracht L.O. zorgde voor dans en ritmiek, Helmut Casier (interim) voor de toneelmedewerkers en attributen en Jan Devos voor de regie. Tal van leerkrachten sprongen bij voor grime, toezicht, teksten, enz...
De samenwerking vierde hoogtij en het optreden mocht worden gezien.
Tot einde schooljaar 1990, kort voor haar huwelijk, heeft Mevr. Greta haar 'Zingende Matroosjes ' geleid. Zoveel vrijwillige inzet en zoveel vrije tijd gedurende 28 jaar. Wie zal het haar nog nadoen?
Marleen Bekaert heeft nog een poging gedaan om het matroosjeskoor verder te zetten, maar gezien alle repetities na de klasuren en tijdens de week-ends moesten doorgaan, was de opkomst eerder pover en werden alle pogingen stopgezet. Het was een prettige tijd voor wie het beleefde en zoals Willem Demeyere het zo mooi samenvatte in een brief aan juffrouw Greta naar aanleiding van hun gezamenlijk optreden in het rustoord te Izegem op 20 december 1978:
" Wat in de kinderjaren het harte boeit en tooit, blijft eeuwig in 't geheugen en men vergeet het nooit."

Bibliografie :

- De persoonlijke documentatie en foto-albums van Mevr. Babylon-Ghekiere Greta
- Documentatie uit het archief van de St.-Tilloschool
- Gaston PAUWELS, Kroniek van een parochie, 75 jaar H.-Hartparochie te Izegem. 1907-1982., Izegem, Jubelcomité H.-Hartparochie, 1978, 207 p.
- Jean-Marie LERMYTE, m.m.v. Roger BEKAERT, Luc BILLIOUW, Bart BLOMME, R. Frits COGHE, Hans FEYS, Robert LEROY, Gaston PAUWELS, Kurt PRIEM, Antoon VANDROMME, Rafaël VERHOLLE en Hendrik WILLAERT, Geschiedenis van Izegem, Izegem, Ten Mandere, 1985, 652 p.

Met dank aan Guido Vandenbroucke en André Vierstraete voor hun hulp bij het herkennen van personen op verschillende foto's.

ACTUEELTJES NR. 68
2005 IN WOORD EN BEELD

foto's Terma en Frank Meurisse
Met dank aan de Stedelijke Infodienst

Raf Vandenberghe

4405- Op 1 januari 2005 telde Izegem 26.509 inwoners, dit is 1 minder dan op 1 januari 2004. Er waren 13.473 vrouwen en 13.036 mannen. In 2004 waren er 260 geboorten (-17) en 230 sterfgevallen (-22), 124 huwelijken (+10) en 90 echtscheidingen (-11). Er wonen 292 vreemdelingen (+1), waarvan 32 nieuwe. 34 mensen vertrokken uit Izegem.

4406- Na 10 jaar nam Jos Vandewalle afscheid als voorzitter van Unizo Izegem. Hij werd opgevolgd door zijn ondervoorzitter Danny Glorie. Ook Eric Vanderhelst nam afscheid, als bestuurslid na heel veel jaren trouwe dienst.

4407- Op 7 januari huldigde ACW-Izegem drie verdienstelijke leden. Het ging om Lydia Vandamme, Lieve Deceuninck en Maria Allewaert (die ondertussen 92 jaar werd).

4408- Het team van de stadshostessen werd aangevuld met Stefanie Verbeest. Het hele team kreeg onlangs ook een nieuwe outfit. Het is een broekpak met bijpassende bloes.

4409- Op 8 januari mocht Wesley Depla na 5 maanden ziekenhuis weer naar zijn huis in de Klijtstraat. Hij was een van de slachtoffers van de gasontploffing in Gellingen van 30 juli 2004 en verbleef sindsdien in het Stuivenberg-ziekenhuis in Antwerpen. Zijn vader bleef in het ongeluk. Een tweede reden om gelukkig te zijn was de geboorte van zijn dochtertje Axelle.

4410- Op 8 januari had voor de 16de keer een nieuwjaarsconcert plaats in Izegem. Het werd verzorgd door het Koninklijk Koor en Orkest Zanglust uit Tielt, met de solisten Catherine Vandevelde en Thomas Blondelle. Ook het kinderkoor van de SAMW uit Tielt deed mee.

4411- De Kachtemse Dorpsraad huldigde twee verdienstelijke dorpsfiguren. Het gaat om Rogier Verstraete, die in het Davidsfonds en de geschiedenis van Kachtem verdienstelijk was, en om Eugène Declercq, die als muzikant, koorleider en actieve senior zijn sporen verdiende.

4412- Tijdens de nieuwjaarsreceptie van de brandweer kregen de jonge brandweerlui, 20 in getal, een nieuw uniform. Het geld kwam van ServAid.

4413- Op 13 januari gaven de Kerels, samen met het Sint-Michielskoor uit Roeselare, een benefietconcert in de Sint-Pieterskerk in Emelgem. Daarmee brachten zij hun steentje bij voor 'Tsunami 12-12'. Voor hetzelfde goede doel werden nog tal van andere acties gevoerd. De



Op 13 januari opende CAW Midden-West-Vlaanderen officieel zijn gebouwen in de Krekelstraat

Noord-Zuidraad stelde 5000 euro beschikbaar. 7 petanqueclubs zorgden voor 1300 euro, het JOC hield een fuif die 2527 euro opbracht en het Rode Kruis plaatste spaarvarkentjes in 300 handelszaken.

4414- Op 13 januari opende CAW (centrum algemeen welzijn) Midden-West-Vlaanderen officieel zijn nieuwe gebouwen in de Krekelstraat. Het bouwen was een heel lang verhaal, dat daarmee goed eindigde. In het nieuwe gebouw huizen het jongerenadviescentrum, de kansarmoedewerking, de budgetbegeleiding en alle relationeel- en gezinswerk.

4415- Op 17 januari werd in het Pandje Germaine Van Den Berghe gevierd als 100-jarige. Zij is geboren in Emelgem maar woonde lange tijd in Ingelmunster.

4416- Op 17 januari stierf Xavier Rau. Hij was destijds econoom van het Sint-Jozefscollege, maar was vooral gekend als de directeur van het VTI, die o.m. het nieuwe gebouw in de Italianenlaan verwezenlijkte. Hij was van 1966 tot 1988 pastoor in Kortemark.

4417- De Izegemse jury duidde de voordrachtkunstenaars aan voor de nationale voordrachtwedstrijden. Het zijn voor de lagere scholen Astrid Laga en Matthias Remmery (uit de Sint-Rafaëlsschool), Dennis Priem (Bellevueschool) en David Ramboer (H.-Hartschool). Voor de middelbare scholen zijn het Jozefien Laga (SAMW), Suzanne Spillebeen, Iwein Ghyselinck en Delphine Dejonckheer (Sint-Jozefscollege).

4418- Op 23 januari overhandigde de Stedelijke Noord-Zuidraad - de vroegere stedelijke raad voor ontwikkelingssamenwerking - (symbolisch) 14.500 euro ter ondersteuning van allerlei projecten in Congo, Oekraïne, Cuba e.a. In 2005 werden 21 projecten gesteund, en steeds is er een directe band met Izegemnaars. De Raad staat ook in voor de organisatie van 11.11.11.

4419- Op 31 december 2002 redde Marc Seys, uit de Zuidkaai 22, zijn buurman Luc Vanackere uit zijn brandende woning. Daarvoor werd hij op 23 januari 2005 gehuldigd met een bronzen medaille en een diploma van het Carnegie Hero Fund.

4420- Op 24 januari werd Guy Vandendriessche uit de Krekelstraat door de gemeenteraad aangesteld als "Belleman", de officiële stadsomroeper van Izegem. In onze streek zijn een 15-tal bellemannen actief, als attractieve folklore-elementen en af en toe ook nuttig voor communicatie. Een 5-tal van zijn collega's waren present op de aanstelling. Op 1 oktober nam hij deel aan een competitie voor bellemans in Berlijn.

4421- Op 24 januari werd het voorontwerp van "De Leest" door de gemeenteraad goedgekeurd. Het komt naast de Iso en is een ontwerp van het architectenbureau Samyn en Partners. Het is bedoeld als Cultuurcentrum en als Dienstencentrum, speciaal voor senioren. Er zijn 450 zitplaatsen en 1000 staanplaatsen in voorzien en het zou zo'n 2,8 miljoen euro kosten, exclusief btw, erelonen en omgevingswerken. De stad hoopte nog in 2005 met de bouw te kunnen beginnen.



De Izegemse Belleman, Guy Vandendriessche

4422- Tijdens de technologiebeurs Techn-On in Ieper werden Kenny Strynckx en Jasper Dejonckheere (van het VTI) bekroond voor hun plannen tot reconstructie van de dakkapel van een geklasseerde woning in Veurne. Liesbeth Goemaere en Delphine Van Meenen, en Nikita Vergote en Ann-Sophie Vandaele (beide laatsten van Kachtem) van het Instituut de Pélichy, wer-



Antoon Vanmeenen (rechts) en Rogier Verstraete, auteurs van het boek over de Kachtemse fanfare poseren voor de nieuwe muziekvlag.

den bekroond respectievelijk in de categorie mode en ontwerpen van een website voor een doe-het-zelf winkel.

4423- Op 29 januari werd in het stadhuis aan 66 individuele sportkampioenen een medaille overhandigd. IVAC kreeg de prijs van de sportiefste vereniging.

4424- Op 29 januari ging in Kachtem de première door van het toneelstuk "Sporen", door de toneelgroep De Lanteern. Er waren nog voorstellingen op 4 en 11 februari.

4425- De Kachtemse fanfare Vrede en Eendracht heeft de kaap van de 100 jaar bereikt. Met de wijding van de nieuwe vlag gaf de fanfare het startschot voor de viering, die het hele jaar doorgaat. In november zal een boek over de geschiedenis van de fanfare verschijnen: "Hoeksteen van een dorp", door Antoon Vanmeenen en Rogier Verstraete. De fanfare werd gesticht onder impuls van Victor Saelen en tot bloei gebracht door dirigent Georges Coppé.

4426- Maria Lapeire was op 22 januari 100 jaar geworden maar kon om gezondheidsredenen pas een week later gevierd worden. Ze werd in Izegem geboren op 17 januari 1905 in een gezin van 10 kinderen, werkte in de schoen- en borstelnijverheid, naaide en hield ook nog een kruidenierswinkel open. Ze was gehuwd met Georges Surmont en woonde in de Nederweg. Sinds 1990 verblijft ze in het Rustoord in Ingelmunster.

4427- In de nacht van 1 op 2 februari werd bij Van de Mierop/Vanrobaeys in de Ambachtenlaan een vrachtwagen met oplegger gestolen uit hun afgesloten bedrijfsterrein. Hij was geladen met 25 ton aluminium.

4428- Het station van Izegem behaalde in een kwaliteitsonderzoek van de NMBS een score van 8,5 op 10, de beste score van de regio. Per week maken 6.271 reizigers gebruik van het Izegemse station.

4429- De vzw De Stamper, het voedselpunt van Izegem, kreeg een cheque van 4 568 euro. Deze som was het resultaat van de "zeepjesslag" van december-januari, waarbij 9000 stukjes zeep of 1800 pakketjes zeep verkocht werden. De actie werd gevoerd door 11 Izegemse dames uit verschillende raden en commissies, met als bezielster Mauricette Deblauwe.

4430- Kachtem huldigde zijn bloedgevers, o.m. Luc Verlinde met 80 giften, Dirk Mulier en Germaine Vandewaetere met 60 giften. André Goudsmedt en Beatrix Vanwalleghem kregen als 65-jarigen een speciaal aandenken.

4431- De Gezinsbond kreeg een nieuwe voorzitter. Na 6 jaar gaf Eric Rommel de fakkel door aan Manfred Geldof.

4432- Theater Platteau bracht in Wallemote het theaterstuk "Pas de deux", in een regie van Eric Meirhaeghe. Het werd op veel verschillende data gespeeld, tussen 4 februari en 31 maart.

4433- Op 5 februari werd Virginie Olivier begraven. Zij was een van onze 100-jarigen, hield jarenlang "La Gare" open en woonde laatst in De Plataan.

4434- Op 5 februari werd de uitslag bekendgemaakt van de preselecties voor de junior-journalistenwedstrijd 2005 van het Davidsfonds. De prijswinnaars waren Nigel Vynckier en Anneleen Pyck voor het middelbaar onderwijs, Elien Boddin en Ruben Renier voor het lager onderwijs.

4435- Op 5 en 6 februari bakte Dynamika 3000 kg pannenkoeken, op 16 bakplaten en met 170 medewerkers, in Ruytershove. Dynamica bestaat 30 jaar. De reusachtige bak moest de kas spijzen maar tevens de integratie van gehandicapten bevorderen.

4436- Op 6 februari huldigde het Rode Kruis Izegem verschillende leden. Er waren medailles voor leden met 15 jaar (Fien Vanhauwaert, Koenraad Vandendriessche en Jan Hoet) en 10 jaar dienst, en dankwoorden voor leden die afscheid namen.

4437- Groen! Izegem deelde dit jaar twee Groene Pluimen uit aan geëngageerde bewegingen. Oxfam Wereldwinkel en de Federatie voor Open Scoutisme werden bekroond voor hun inzet voor het milieu.

4438- Sophea van de KUL verzamelt stamcellen uit navelstrengbloed, bruikbaar bij genezing van bloedziektes. Zij vond steun in Izegem, enerzijds door een Izegems initiatief onder impuls van Marleen Geldof (dat 7500 euro opbracht), anderzijds bij Rotary Izegem (dat er nog 12.500 euro bij deed).

4439- Het echtpaar Didier Ghesquiere-Carine Crombez, uit de Masteneikestraat 38, werd gehuldigd als winnaar van het Tuin Idool 2004 en op het stadhuis ontvangen. Hun project heette "Fuchsia Cottage Garden". Er werd een opendeurdag gepland in de zomer 2005.

4440- Op 19 februari waagden 135 deelnemers hun kans in een van de 6 categoriën van de preselecties van het Groot Nederlands Dictee 2005 van het Davidsfonds. Winnaars waren o.m. Patrick Rommel bij de leraars, Stefanie Ghekiere bij de miniemen, Tim Tijtgat bij de kadetten en Lore Wittewrongel bij de scholieren. Bij de juniores was Steven Delarue de winnaar en bij de liefhebbers Caroline Bossu.

4441- Een van de Winsol Gym-dansgroepen nam deel aan het Belgisch kampioenschap in Zillebeke en Koekelare. "Move" behaalde haar eerste overwinning. Winsol Gym-keurturnsters (B en C-niveau) deden het ook zeer goed in de provinciale voorrondes in Vlamertinge, op 19 februari.

4442- Stad Izegem keurde een uitvoeringsplan goed voor een grondige opknapbeurt van de stadskern. Het gaat over het winkelcentrum, extra woongelegenheid, de verhuizing van de musea naar de gebouwen van Epéron d'Or en de bebloeming van de binnenstad. Niet alles zal in 2005 gerealiseerd worden!

4443- VLD-Izegem heeft een nieuw bestuur. Filip Viaene is voorzitter, Ingrid De Bruyne secretaris, Frank Strobbe penningmeester en Filip Buyse politiek secretaris.

4444- In het Nationaal Borstelmuseum startte op 26 februari de gelegenheidstentoonstelling met ledersculpturen van Lucès Montoya, een Columbiaanse. Ze kreeg de naam "Leder met herinneringen" en liep tot 16 april.Deze reizende

tentoonstelling kwam van Barcelona en ging nog naar Mülheim en Waalwijk.

4445- Op 27 februari werd in Gent de 56ste voordrachtwedstrijd Oscar De Gruyter georganiseerd. Matthias Remmery, uit de Sint-Rafaëlsschool, werd er laureaat in de categorie 8-12 jaar jongens. Iwein Gyselinck, uit het Sint-Jozefscollege, werd laureaat in de categorie 12-15 jaar, en bovendien algemeen laureaat van het tornooi.



De tentoonstelling "Leder in herinneringen" van Lucès Montoya

4446- Op 26 en 27 februari namen 4 leden van de Izegemse Badmintonclub IZBA deel aan de Belgische kampioenschappen voor jeugd en senioren, in Torhout. Ze behaalden 5 podiumplaatsen, waarvan tweemaal goud.

4447- Op 27 februari werd het boek "Geschiedenis van het Vrij Onderwijs in Kachtem van 1819 tot nu", van Jacques Viaene, officieel voorgesteld. De schrijver was jarenlang directeur van de Sint-Vincentiusschool en is bestuurslid van Ten Mandere.



Het boek over het Kachtems onderwijs werd onder grote belangstelling voorgesteld.

4448- De Nationale Wandeldag van 27 februari in Izegem trok 5 605 wandelaars aan. De lokale organisatie was in handen van de Brigandtrotters van Ingelmunster. In de 4 Vlaamse lokaties wandelden 19 663 deelnemers.

4449- Alle info inzake evenementen, sport, lessenreeksen, enz. , werd vanaf maart 2005 gebundeld in een gloednieuwe brochure 'Izegem Pekt'. Ze bundelt en vervangt vroegere dergelijke publicaties, zowel de activiteitenkalender in de stadsperiodiek als de cultuuragenda van De Leest. Ze wordt tweemaandelijks gratis bedeeld in alle huizen van Izegem.

4450- Op 3 maart vierde Leonie Dutillieux haar 100ste verjaardag. Zij was de echtgenote van Arthur Strobbe en woonde vroeger in de Baronstraat, later in De Plataan.
Maria Lapeire, die op 17 januari haar 100ste verjaardag vierde, is overleden in Ingelmunster.

4451- Op 4 maart presenteerde de Izegemse foto- en diaclub Kleinbeeld zijn jaarlijkse diamontage. In 2005 bestond de club 25 jaar, wat aanleiding was voor een overzichtstentoonstelling. Er waren tweemaal zes themareeksen met werk van acht clubleden.

4452- Bij het bedrijf AOP (dochter van Cargill) verloren in februari 64, en in maart nog eens 17 mensen hun job. Sinds de overname door Cargill in 1988 was dit de vierde herstructurering, met een verlies van 215 banen.

4453- Op 5 en 6 maart had de Izegemse zwemmarathon plaats. Hij stond in het teken van de sportiefste vereniging. Winsol Gym werd de eerste leider.

4454- Op 12 maart had in het Vlaamse Parlement de finale plaats van het Groot Nederlands Dictee voor liefhebbers. Caroline Bossu, uit de Merelstraat, was er primus. Zij is licentiate Germaanse Talen en corrector bij Roularta. Dat ze toch nog 14 fouten had, zegt veel over de moeilijkheidsgraad van het dictee en van de spelling van het Nederlands.

4455- Toneelgroep Mandelgalm speelde op 12, 13, 16, 18 en 19 maart 'The Leatherface'. Steven Deruyck had de regie, een kettingzaag had de hoofdrol.

4456- Toneelvereniging Overwinders in Eendrachtigheydt speelde op 12, 13 en 19 maart "Coco Marie". Elf spelers acteerden onder regie van Jo Noreille

4457- Op 21 maart is het OCMW van start gegaan met een goed uitgeruste strijkdienst. Laten strijken kost een dienstencheque per uur.

4458- Klas 1A4 van de Middenschool de Pélichy werd winnaar van de nationale Nederlandstalige wedstrijd 'Weblog tegen tabak'. Zij maakte een miniwebsite rond 'niet beginnen met roken' en 'stoppen met roken'. De school kreeg daarvoor een cheque van 15 000 euro van de organisator Rodin Foundation.

4459- Naar jaarlijkse gewoonte nodigde de Gezinsbond op 27 maart de leden en hun kinderen uit om in Wallemote paaseieren te rapen.

4460- Van 31 maart tot 2 april probeerde Make-A-Wish de droom van een jongere met een levensbedreigende ziekte te vervullen. Voor Sarah Mistiaen uit Izegem kwam de droom uit: ze mocht met de hele familie voor 3 dagen naar Disneyland Parijs.

4461- In 2005 vierde de openbare bibliotheek haar 25ste verjaardag als openbare instelling. Dit werd het hele jaar door gevierd met allerhande activiteiten. Zo waren er in januari de centrumwandelingen, afgesloten met een koffie en een pekkerskoek. In februari was er een beurs rond 'alternatief reizen' en een boekenrally. In maart was er een jeugdboekenbeurs, een lezing door jeugdauteur Stefan Boonen en het reizend poppentheater, verder volgden nog de week van de amateurkunsten, een lezing door een misdaadauteur, optreden van het 'Westvlams gemiengeld Vintekoor', tentoonstellingen en, niet te vergeten: van 22 juli tot 26 augustus 'Camping Bib' op het binnenpleintje.

4462- Vanaf 1 april geldt in de zone op en tussen de Roeselaarsestraat-Gentsestraat-Dirk Martenslaan-Wolvestraat-Stationsstraat-Kruisstraat (en een stukje Ommegangstraat) betalend parkeren. Ook de parkeerplaatsen tussen Wijngaardstraat en Kruisstraat en bij het station horen daar bij. Er is te betalen van 9 tot 12 en van 14 tot 18 uur, behalve op zondag. De twee grote parkeerplaatsen, bij het goederenstation en bij de brandweer, blijven vrij. Vanaf 30 juli werd de pijn enigszins verzacht door het eerste kwartier gratis te laten parkeren.

4463- Twee dansers van Die Boose volgden een driejaarlijkse opleiding en als enige West-Vamingen (op 20 geslaagden) behaalden zij het getuigschrift van 'Dansleider'.

4464- Er was nogal wat deining in de buurt van de Ondankstraat omtrent de bouw van een varkensstal voor 2 035 varkens. Enerzijds was er protest, vrees voor allerlei hinder en een map met 130 bezwaarschriften, anderzijds bleek voldaan te zijn aan alle wettelijke voorschriften.

4465- Op 3 april deed de Ronde van Vlaanderen Izegem aan. Er waren zeer veel belangstellenden, van de centrale brug tot aan het Blauw Kapelletje.

4466- Op 4 april startten de werken voor de derde rotonde op de Rijksweg, dit keer ter hoogte van de Krekelmotestraat. Doorgaand verkeer gebeurde om beurt, de N-Z richting was maandenlang volledig afgesloten. Nog vóór Allerheiligen was de rotonde volledig af en toegankelijk.

4467- De stedelijke sportdienst organiseerde van 4 tot 8 april een avonturensportkamp in Comblain-au-Pont. Sportieve jongeren tussen 12 en 18 jaar konden er rotsklimmen, speleo, death-ride, kajak enz.

4468- Twaalf truckers van het transportbedrijf Giraud mogen zich 'Ridder van de Weg' noemen. Zij werden gehuldigd omdat ze 3, 4 of respectievelijk 10 jaar schadevrij gereden hadden.

4469- Op de tentoonstelling van het Nationaal Borstelmuseum 'Tanden Gepoetst?' (september-november 2004) stond een mooie collectie tandenborstels uit het begin van de 20ste eeuw. Een Fransman had ze in bruikleen gegeven. De houders van de borsteltjes waren van been, de (varkens-)haren waren heel speciaal op de kop getrokken. Achteraf kon het museum de collectie kopen, maar de prijs bleek voor hen onmogelijk hoog. De firma Boucherie kocht dan maar de hele collectie en gaf ze in permanent bruikleen aan het museum.

4470- Op 13 april organiseerde Winsolgym een danswedstrijd in Iso. Er was veel volk, veel sfeer en een goed resultaat voor eigen publiek.

4471- Op 14 april waren Roger Declercq en Mariette Bourgeois 60 jaar getrouwd. Ze wonen in de Mentenhoekstraat 85. Beiden werkten destijds in de schoenfabriek Wybo.

4472- Onze stadsontvanger, Philippe Sintobin, is met ziekteverlof moeten gaan. Dieter Cardoen, uit Rumbeke, werd aangesteld als waarnemend stadsontvanger.

4473- Op 16 april speelde de Koninklijke Harmonie van de Congregatie haar voorjaarsconcert onder het thema 'War'. Alle stukken stonden in het teken van de oorlog.

4474- Op 17 april was het Erfgoeddag. In Izegem werd een theaterwandeling in en rond Wallemote ingericht. Oude lokale sagen werden door verschillende Izegemse toneelverenigingen in beeld gebracht.

4475- Op 22 april werd in het stadhuis de campagne 'Gemeente Thuis' voorgesteld. Als een inwoner echt niet in staat is om naar het stadhuis te komen wordt hij/zij voortaan aan huis bediend.

4476- Op 22 april liep de Kachtemse sporthal vol voor de opendeur van de Izegemse dansacademie. 250 leerlingen dansten streetdance, jazzdance, breakdance, ballet en pointes, onder leiding van Hadewijch Oplinus.

4477- Op 22 en 23 april ging in zaal Iso de seniorenbeurs door. 60 standen belichtten alle thema's die senioren aanbelangen. De beurs was een primeur in België en het OCMW-Izegem was de initiatiefnemer.

4478- De huisvestingsdienst regio Izegem stelde zijn gemeentelijke heffing op leegstand en verkrotting voor. De belasting loopt op van 750 tot 3000 euro per jaar. De opbrengst gaat naar premies voor aankoop en renovatie van bestaande woningen.



Erfgoeddag editie 2005

4479- Verschillende ziekenfondsen onderzochten de facturen van 14 verschillende West-Vlaamse ziekenhuizen. De Sint-Jozefskliniek van Izegem kwam er uit als de goedkoopste.

4480- Vanaf 28 april lag de nieuwste CD van het Hof van Commerce 'Oezoa en niedanders' in de winkelrekken.

4481- Op 29 april ging de Week van de Amateurkunsten van start. Kunst was alomtegenwoordig in onze stad: in de bieb, in de etalages van meer dan 50 winkels en in de straten.

4482- Op 1 mei werd brandweercommandant Marc De Taevernier 60 jaar en moest hij afscheid nemen van zijn korps, na 40 jaar actieve dienst. Hij werd opgevolgd door Geert Maertens. Ook Roger Eeckhout mocht gaan rusten.

4483- Op 2 mei hebben regen en hagel West-Vlaanderen geteisterd. In Izegem waren het de Geitestraat, de Manegemstraat, het Emelgemse plein en het kruispunt Leenstraat-Krekelmotestraat die er het meest onder leden.

4484- Van 3 mei tot 30 juni sloegen de Izegemse musea en de afdeling creatie en mode van het Instituut de Pélichy de handen in elkaar voor twee tentoonstellingen. 'Noces Romantiques et l'Art Nouveau' vond plaats in het Schoeiselmuseum, 'Godinnen van vroeger en nu' in het Borstelmuseum.

4485- Op 5 mei bracht de Izegemse Karen Pollefeyt het West-Vlaamse outdoorrecord polsstokspringen voor vrouwen op 3,92 meter.

4486- Op 7 mei werden enkele jonge taalkunstenaars op het stadhuis ontvangen. Bij voordrachtwedstrijden in Gent en Antwerpen behaalden Mattias Rebry, Iwein Gyselinck, Jozefien Laga en Astrid Laga schitterende resultaten. Ook Caroline Bossu, die de nationale finale voor liefhebbers van het Groot Nederlands Dictee won, was er bij.

4487- Vrijdag 13 mei was er voor de 16de keer Kroegentocht in Izegem. Zestien cafés en evenveel groepen namen eraan deel. Er kwamen zo'n 200 liefhebbers op af.

4488- Op 18 mei werd Maria Vanzieleghem 100 jaar. Ze verblijft al 17 jaar in het Sint-Vincentiusrustoord maar woonde daarvoor in Pittem. Zij is de weduwe van Raoul Derammelaere en heeft 7 kinderen in leven.

4489- Op 20 mei vertrok voor de 20ste keer een groep van 19 moedige wandelaars voor een voettocht van 88,5 km naar Halle.

4490- Dansgroep Move, van Winsolgym, oogstte veel succes. In Izegem traden ze op voor 2000 toeschouwers. Daarvóór oogstten zij ook succes in Luik op het voetbalstadion van Standard, op uitnodiging van de Belgische Paralympics.

4491- Op 21 mei overleed Albert Vandommele, grafdelver, ambulancier, animator van de vroegere kruidentuin en journalist van *De Weekbode* onder de schuilnaam Arnold. Hij was 88 jaar.

4492- Op 21 en 22 mei vierde de Sint-Rafaelsschool haar 50-jarige bestaan. Op 21 mei kwam daarvoor de Ketnetband naar zaal Iso, op 22 mei waren er kleurrijke schoolfeesten.

4493- Op 22 mei had voor de 31ste keer "Izegem Fietst" plaats. Er waren 634 deelnemers uit 27 clubs. 'De Natte Neus' (Doggy Center) kwam met 60, KFC Izegem met 58 deelnemers. Alles ging door in het kader van de sportiefste vereniging.

4494- Twee jongeren uit Izegem kregen 150 uur werkstraf. Op 23 november 2003 spoten zij pepperspray op een fuif van de Izegemse Rode Kruisafdeling, in zaal Iso. Toen belandden 17 jongeren in de kliniek en de zaal moest ontruimd worden.

4495- Stad Izegem sponsorde met 400 of 1000 euro de organisaties van een buurtfeest. De voorwaarden waren, dat het een buurtfeest voor alle bewoners moest zijn en dat er een culturele inslag was. De gunst was geldig tot 1

september 2005.

4496- Op 24 mei werden de namen bekend gemaakt van de laureaten van de wedstrijd tweede landstaal. Er waren drie deelnemende scholen: Instituut de Pélichy, Sint-Jozefscollege en Spes Nostra uit Heule. Bij de laureaten waren 18 meisjes en 3 jongens.

4497- De firma Vandemoortele wierf 150 medewerkers aan, maar dan in Wevelgem bij de sojaproducten en in Eeklo bij de bakkerijproducten!

4498- De Kachtemse toneelgilde De Lanteern viel drie maal in de prijzen bij de 'Gouden Meeuw', het verbond voor amateurtoneel. Alle prijzen waren voor het stuk 'Sporen', dat in februari 2005 werd opgevoerd.

4499- Op 29 mei vond de 6de editie van Tuin en Sfeer plaats in Wallemote. Behalve veel planten en tuingerei waren er weer ruim 20 roofvogels te bewonderen.

4500- Op 29 mei vierde de Patersmarkt haar 20ste verjaardag. Behalve rommelmarkt, kermisattracties en gelegenheidsterrasjes waren er ook nog muziek en kindercircus. Alleen het weer viel niet mee.

4501- Leerlingen van het Izegemse VTI deden het goed in nationale proeven. Dieter Holvoet won de houtproef, terwijl nog drie medeleerlingen meer dan 75% bekwamen. Brecht Neyrinck behaalde een derde plaats op de Junior Wiskunde Olympiade.

4502- In Dinant had de 5de editie plaats van de wedstrijd Adolphe Sax, voor jonge saxofonisten. De SAMW deed er aan mee. Het saxofoonkwartet, bestaande uit Elien Wanzeele, Benjamin Eeckhout, Jitse Coopman en Pieterjan Vandaele, behaalde de 2de plaats bij de liefhebbersensembles. In de wedstrijd voor individuele spelers behaalde Jitse Coopman de 4de plaats in de hogere graad, Bejamin Eeckhout de 2de plaats in de middelbare graad en Benoit Desmaricaux de 5de plaats in de lagere graad.

4503- Op 3 juni werd het polyvalent sportveld, gelegen tussen de Rozen- en de Tulpenlaan, geopend. Het kan gebruikt worden voor voetbal, basketbal, volleybal en handbal. Het meet 12x24 m en is volledig hoog omheind. Terzelfder tijd werd het wijklokaal vernieuwd.

4504- Op 3 en 4 juni organiseerde de Kachtemse Dorpsraad een sluikstortopruiming. Schoolkinderen en leden van diverse verenigingen verzamelden 720 kg afval langs de Kachtemse wegen.

4505- Op 4 juni vierde Stedelijke Gezins- en Welzijnsraad haar 40ste verjaardag, onder het voorzitterschap van Joël George. Yves Leterme kwam de raad aanmoedigen.

4506- Op 9 juni vierden Michel Verschoot en Paula Wydaeghe hun diamanten huwelijksjubileum. Zij verblijven in het rusthuis in Kachtem.

4507- Na drie (historische) jeugdboeken schreef Geert Spillebeen zijn eerste volwassenenroman: "Man tegen de muur". Geert Spillebeen is een gekende VRT-radio-



Opening polyvalent sportveld in de buurt van de Tulpenlaan

journalist en gewezen scoutsleider.

4508- De laureaten van de wedstrijd Tweede Landstaal, ingericht door Lions Club Izegem, werden in het stadhuis ontvangen. Miet Vanhaesebrouck, van het Instituut de Pélichy, werd algemeen laureaat.

4509- Tussen 12 juni en 12 juli waren er weer de jaarlijkse beiaardconcerten van op de Sint-Tillotoren, vijf in totaal. Dit jaar kaderden ze in de viering van 150 jaar Sint-Tillokerk. Er waren lokale maar ook Europese beiaardiers.

4510- Vanaf 14 juni werd er eindelijk werk gemaakt van de vernieuwing van de Maandagmarkt. Er worden 13 huur- en 13 koopwoningen gebouwd. Eén van de huurwoningen is voorzien voor beschut wonen en één wordt aangepast aan de specifieke noden van gehandicapten. De Izegemse bouwmaatschappij is bouwheer.

4511- Op 17, 18 en 19 juni hadden we de 37ste batjes in Izegem. Behalve veel koopjes waren er ook animatie en feestjes, zelfs met onze partnersteden. Ook de traditionele schoentjesworp vond plaats. Het weer was tropisch heet (van korte duur) en er waren 10 000 bezoekers.

4512- Op 19 juni hield De Mol in zijn 'Mollekotje' een expositie van beeldende kunst en creatieve hobbyuitingen.

4513- In het weekend van 24-25 juni kreeg het Schoeiselmuseum uitzonderlijk 150 bezoekers, soms gepaard met het schenken van oude (waardevolle) schoenen. Dit was het gevolg van de uitzending '1000 Zonnen en Garnalen' van uit het Schoeiselmuseum.

4514- Op 25 juni trok de Betje Trompet Parade door de Izegemse straten. Het was de creatieve bekroning van een jaar pedagogische activiteiten van de SAMW. 500 leerlingen, maar ook jeugdgroepen en jeugdbewegingen, deden mee. Onze SAMW telt 4000 cursisten, o.m. ook in de afdelingen in omliggende gemeenten.

4515- De Emelgemse Feesten bestaan sinds 1976 en gingen dit jaar door van 24 tot 27 juni. Grote namen als Clouseau, Will Tura, The Gibson Brothers, The Three Degrees en de Heverse Concertband en nog meer zangers fleurden de feesten op. Voor de kinderen was er een 'mini-aviflora'. Het waren de beste – en de duurste – feesten uit de reeks van 30.

4516- Van 25 juni tot 25 juli liep de actie 'Met Belgerinkel naar de Winkel', waarbij het boodschappen-met-de-fiets aangemoedigd werd. Er waren spaarkaarten aan verbonden, die ook 3 158 keer vol en ingevuld terugkeerden en



De Stedelijke Academie voor Muziek en Woord trok met de "Betje Trompet Parade" de straat op

meedongen voor enkele prijzen.

4517- Op 25 en 26 juni (en ook op 28 augustus) stelde de familie Gesquiere-Crombez zijn tuin in de Masteneikstraat 38 open voor het publiek. Ondertussen is deze tuin uitgeroepen tot Tuin Idool en dingt hij mee voor nog een andere tuinaward.



De organisatoren van "de Emelgemse Feesten" zorgden voor een ware publiekstrekker

4518- Het gebouw van de Rijkswacht is door stad Izegem aangekocht voor de politiezone RIHO. Daarna zal het (oude) politiebureau gerenoveerd worden en ten dienste gesteld voor een sociaal centrum met een werkwinkel en een bureau voor huisvesting.

4519- Op 30 juni en na 33 jaar gaf ETIZ-directeur Robert Mahieu de fakkel door.

4520- Van 30 juni tot 5 juli was Izegem voor de 19de keer in de ban van de Wereldfolklore. Er waren optredens van groepen uit Bulgarije, India, Sicilië, Hongarije, Mexico, Noord-Ossetië, Oekraïne en Togo, en uiteraard ook van de inrichters Boos Izegem.

4521- De Izegemse bibliotheek nam deel aan een groots opgezet gebruikersonderzoek. 32 041 Vlaamse bezoekers beantwoordden meer dan 50 vragen. In Izegem waren er 416 deelnemers. Tussen de 165 deelnemende Vlaamse bibliotheken scoorde onze bieb bijzonder goed. Er is een tevredenheid van meer dan 90%. Blijkt ook dat 1 op 5 bibliotheekbezoekers van buiten Izegem komt.

4522- Izegem.be werd in een nieuw kleedje gestoken. De website van de stad "www.izegem.be" werd vernieuwd en vervolledigd. Elke dag waren er gemiddeld 500 bezoekers.

4523- Bij het ingaan van de grote vakantie gingen drie ervaren leerkrachten uit de Sint-Pietersschool op rust: Ginette Samyn, Werner Storme en Carlos Vanneste.

4524- De speelpleinwerking werd weer aangeboden op 4 plaatsen: sport- en recreatiecentrum (JOC), speelplein Hoogstraat Kachtem, speelplein Tuinwijk Emelgem en speelplein Bosmolens. Voor 14 tot 25-jarigen werden zes specialisatiecursussen georganiseerd, zoals geluidstechnieken, keramiek, film.

4525- De firma De Mets Constructie assembleerde een pers met 14 000 ton perskracht, 240 kg per cm^3. In China wordt er nu eternit mee geperst.

4526- Traditiegetrouw was Kachtemommegang een echte meevaller. Het feest begon op vrijdagavond 1 juli met een Aloha-party en vulde het hele weekend. Het Patershol liep vier maal vol.

4527- Van 1 juli tot 31 augustus hield Ten Mandere in de Izegemse bibliotheek weer een 'identificatietentoonstelling'. De bieb-bezoekers werden verzocht mee te zoeken bij oude foto's naar het Wat? Waar? Wie?

4528- Op 2 juli had de 9de kastelenloop plaats, georganiseerd door IVAC. Er was een gezinsjogging en een halve marathon.

4529- In de nacht van 3 op 4 juli viel in Izegem (en ook elders in de streek) buitensporig veel regen, de zwaarste wolkbreuk in 200 jaar. Dagenlang stonden tal van straten, huizen, kelders en velden gedeeltelijk in het water. De

Rijksweg bleef een halve week afgesloten wegens pompwerken nabij de Waterstraat. Ook de pasvernieuwde verwarmings- en filterinstallaties van het zwembad stonden onder water. Izegem was een van meest getroffen gemeenten van het land! Van alle ingediende schadedossiers waren de Izegemse de zwaarste: 6.600.000 euro, som van 46 dossiers. Poperinge was tweede zwaarst getroffen. Achteraf gezien bleef de schade in het zwembad nog mee te vallen. Niettegenstaande alle onheilsvoorspellingen ging het zwembad op 25 juli weer open.

4530- Op 10 juli had de 2de editie plaats van 'Izegem smult', t.v.v. de handbalclub. Er waren 750 bezoekers.

4531-11 juli werd uiteraard ook in Izegem gevierd. Op 10 juli was er een volkszangavond in Wallemote, verder was er een mis, een officiële plechtigheid in het stadhuis en volkse ontspanning op de Grote Markt. Laura Lynn en Mama's Jasje lokten de massa. Het culturele luik werd ingevuld met een tentoonstelling in de bibliotheek 'De wereld geïntegreerd in Vlaanderen aan de hand van de Nederlandse taal'.

4532- Op 14 juli vierden Omer Cools en Hilda Vanthuyne hun diamanten huwelijksjubileum. Beiden zijn geboren en steeds gebleven op de Mol. Omer werkte in de steenoven, het vlas en de bouw.



Wateroverlast ook in de buurt van het kasteel "het Blauwhuis"
(foto B. Nolf)

4533- Op 14 juli vierden ook Jerôme Dewaele en Simonne Marel hun diamanten huwelijksjubileum. Zij wonen al 45 jaar in Izegem, nu in de Negenhoekstraat, en Jerôme werkte 37 jaar lang in de schoennijverheid.

4534- Op 16 juli behaalden de Koninklijke Stadsfanfaren in Kerkrade de Gouden Medaille, en het behoud in Superieure Afdeling.

4535- Van 22 tot 25 juli was het weer Bosmolensommegang. De heel oude en rijke traditie blijkt jaar na jaar springlevend! Elk jaar zijn er nieuwe feestinitiatieven en ... nieuwe medewerkers.

4536- Op 6 en 7 augustus gingen traditioneel de molfeesten door. De vertrouwde lokatie was het wijklokaal 'Het Mollekotje'.

4537- Stefaan Decavele, priester-leraar aan het Sint-Jozefscollege en animator van talloze sportieve en sociale prestaties met de leerlingen (fiets- overlevings- en inlevingstochten), verliet Izegem op 12 augustus; Hij werd pastoor in Beernem.

4538- Het was weer drie dagen feest in Emelgem, met de Half-Oestfeesten. Blikvanger was het Spel-zonder-Grenzen, gewonnen door Red Attack vóór Jongenschiro Kachtem.

4539- Marcel Mestdagh en Georgette Lambrecht vierden hun diamanten huwelijksjubileum. Beiden wonen al 60 jaar in Izegem. Marcel werkte in de schoennijverheid en Georgette in de borstelnijverheid.

4540- Roger Boudry en Adrienne Vermeersch vierden eveneens hun diamanten huwelijksjubileum. Zij wonen in de



Bosmolensommegang bracht heel wat volk op de been

Vlasbloemstraat. Roger werkte in de schoennijverheid, Adrienne was dienstmeid.

4541- Nog meer diamanten jubilea. Emile Samyn en Irma Bourgeois vierden het eveneens. Ze wonen in de Slagmeersenstraat. Allebei werkten ze in de schoennijverheid, hij als patroonmaker, zij als stikster. Emile was tijdens de oorlog 15 maanden lang politiek gevangene en overleefde de kampen van Gross-Strehlitz, Dora en Nordhausen. Hij schreef er het boek over 'Mijn naam was een nummer'.

4542- Bij beslissing van de gemeentraad van 29 augustus kocht Stad Izegem het beschermde voorgebouw van Eperon d'Or. De aankoop van de eigenlijke fabriek ligt vast en zal ten laatste plaats hebben in 2011. Het complex krijgt een museumfunctie. Zowel het Schoeisel- als het Borstelmuseum zullen er ondergebracht worden, en wellicht nog een uitbreiding ervan naar de oorsprong en ontwikkeling van de lokale en regionale industrie.

4543- Op 2 september 1855 werd de 'Sint-Hiloniuskerk' - de huidige Sint-Tillokerk - ingewijd. Op de eerste zondag van september was er sindsdien trouwens 'Kermis' (van kerk-mis) in Izegem. De viering van het 150-jarig bestaan begon formeel op 4 september met het bezoek van de bisschop. Elke maand moest een of andere activiteit herinneren aan de verjaardag. De Sint-Tillokerk of een nabije gelegenheid waren er telkens de zetel van. Ze richtte zich tot een breed of tot een beperkt publiek. Een paar voorbeelden. Van 1 oktober tot 6 november liep er een grote tentoonstelling met religieuze kunst 'Over tekens heen'. Volgden nog een Jubileumconcert op 11 november - met de Koninklijke Harmonie van de Congregatie, het Sint-Gregoriuskoor en Martine Lapeire, die onder meer muziek van Moessorgsky brachten - en een poëzieavond op 16 december.

4544- Op 3 september organiseerde Ivac de 20ste 'Dwars door Izegem'. De afstand bedroeg 31,5 km.

4545- Omdat op 4 september Izegem kermis voor de 150ste keer doorging moest iets speciaals gevonden worden. Benevens de schoentjesworp – traditioneel op de batjes – was er nu ook twee keer een borstelworp. Er waren gratis ijsjes voor de senioren en de Fietsende Fanfare vrolijkte de traditionele Seniorendag op. Zoals elk jaar hadden wij ook weer het West-Vlaamse Kampioenschap Volkssporten. Tot de nieuwe attracties behoorden de demonstraties met oude ambachten en met een Solex-autootje. Op Koekezondag waren er gratis koekeboterhammen op het Sint-Tilloplein. De wielerkoers van 8 september was uiteraard ook een hoogtepunt.Hij bracht 25 000 mensen op de been. Johan Verstrepen won, van 200 medeberoepsrenners.

4546- Van 10 september tot 26 november had de tentoonstelling 'Krachtige Stoom' plaats. Er waren twee locaties: het Borstelmuseum en Etiz. Meer dan 50 klassen – 11 tot 13-jarigen – van Izegem en omstreken kwamen ze bezoeken.



De expo "Religieuze kunst" in de Sint-Tillokerk

4547- Op 11 september hield Vlaanderen weer zijn Open Monumentendag, dit jaar in het teken van 'Hout' Izegem slaagde er andermaal in om iets origineels te tonen. De opengestelde locaties waren: het VTI, de Sint-Pieterskerk, Strobbe, Pareit en Etiz. Strobbe toonde o.m. een eeuwenoude houten drukpers.

4548- Herman Roelstrate werd in Izegem herdacht. Hij zou dit jaar 80 jaar geworden zijn, maar is reeds 20 jaar overleden. Hij was destijds directeur en leraar in de SAMW, leraar aan het Sint-Jozefscollege en het Instituut de Pélichy, componist en geziene raadgever bij verschillende koren. Er waren drie concerten: op 14 september, 20 oktober en 9 november. Op dit laatste concert was Jan Michiels de vertolker.



Tijdens Koekezondag werden er voor de Sint-Tillokerk koekeboterhammen en andere versnaperingen uitgedeeld.

4549- Op 16, 17 en 18 september ging het 45ste Herfstmuziekfestival door. Het Galaconcert van de Tsjechische Strijdkrachten was enig. De Internationale Taptoe, met o.m. de Musique de la Garde Républicaine, het Tsjechische korps en het Trompetterskorps van de Gidsen was onvergetelijk. De Muziek- en stapmarchenwedstrijd was eveneens uitstekend. Het 45ste muziekfestival lijkt het beste geweest te zijn uit de hele reeks

4550- In september 1980 werd de verbroedering tussen Izegem en Bad Zwischenahn ondertekend. De viering van het Zilveren Jubileum werd ingezet met de inhuldiging van het 'Bad Zwischenahnplein', naast het Borstelmuseum. Op onze beurt kregen wij ook een 'Izegemplatz' in Bad Zwischenahn.

4551- Op 17 en 18 september sloegen 16 Izegemse (jeugd-)verenigingen de handen in elkaar om op de parkeerplaats in de Wijngaardstraat een kinderdorp te bouwen. Er was van alles te doen en het enthousiasme was groot.

4552- In september mochten de buren weer op bezoek bij verschillende kunstenaars. De tentoonstelling 'op en rond het water', bij Johan Herman thuis maar samen met acht internationale kunstenaars, had voor de 13de keer plaats.

4553- Op 21 september ontving José Hochepied postuum het Peerke, een kunstwerk van Johan Herman. Dit vanwege zijn verdiensten bij de Vrienden van het Peerke en in het Emelgemse verenigingsleven.



De tentoonstelling "Krachtige Stoom" zette de Etiz-stoommachine in de kijker



Het 45ste Herfstmuziekfestival



Een Izegemse delegatie trok naar de partnerstad Bad Zwischenahn. Daar werd een nieuw monument onthuld.

4554- Op 25 september ging de 26ste Wandeltocht en Massaloop door. Er was een massale opkomst: 1 500 deelnemers, waarvan 503 leerlingen van basisscholen, 700 wandelaars en 300 lopers.

4555- Op 25 september werd in Kortrijk de uitslag van de orgelwedstrijd bekend gemaakt, die in het teken stond van het herdenkingsjaar 'Herman Roelstraete 20/80'. Martine Lapeire, uit de Leenstraat 45, behaalde de prijs voor de beste vertolking – op 7 organisten – en de publieksprijs.

4556- De architectenprijs 2005 is gewonnen door het architectenkoppel Tom Wylein-Sandra Blieck, met hun nieuwbouw in de Gentsestraat 20. De tweede prijs ging naar de nieuwbouw van Okido.

4557- De 'Drempel-weg Prijs', een initiatief dat de toegankelijkheid voor mindervaliden promoot, ging naar Okido en naar het decoratiebedrijf Vanrenterghem in de Vijfwegenstraat.

4558- Van 30 september tot 3 oktober ging de 11de editie door van 'Antiek en Interieur in Sfeer'. Opnieuw was daarvoor het exclusieve kader van het kasteel Blauwhuis uitgekozen.

4559- Op zondag 2 oktober organiseerde de vzw De Lochting-Dedrie voor de eerste maal de 'Curieuse Lochting'. Daar werden oudere groentensoorten, vergeten groenten en oudere fruitsoorten weer in de kijker gesteld. De bibliotheek toonde themaboeken, en ook de compostmeesters en de Provinciale Tuinbouwschool van Kortrijk werkten mee.



Winnaars van de architectuurprijs 2005

4560- De Civiele Bescherming van Izegem is intussen ook al een halve eeuw actief. Er zijn 35 agenten, waarvan er 18 effectief dienst doen. Er worden vrijwilligers gevraagd.

4561- Op 7, 8 en 9 oktober gingen voor de tweede keer de open-atelier-dagen 'Buren bij de Kunstenaars' door. Een 13-tal Izegemse kunstenaars of kunstcollectieven stelden hun atelier open.

4562- Op 9 oktober werd, na enkele jaren onderbreking, nog eens een Zuid-West-Vlaamse 'Stoomdag' gehouden. In Izegem ging het om de stoommachine van Etiz, maar ook de tijdelijke tentoonstelling 'Krachtige Stoom' in het Borstelmuseum was vrij toegankelijk.

4563- Met de aanstaande massale val van de bladeren introduceerde Izegem 25 opvangmanden, die langs de boomrijkste straten geplaatst werden.

4564- Izegem renoveerde – na het binnenbad – zijn olympisch buitenbad. Het ging over de betegeling, het sanitair en de aanpassingen voor mindervaliden. Het buitenbad was al zeer aantrekkelijk, dank zij de 50 m lange glijbaan, een familieglijbaan en diverse springplanken, die trouwens allemaal blijven bestaan.

4565- Op 15 en 16 oktober vierde de Belgische Parkietenfederatie haar 10-jarig bestaan. In zaal Iso ging het Belgisch Kampioenschap voor parkieten en papegaaien door. Door de dreigende vogelgriep was dit - voorlopig - de laatste samenkomst van gevogelte in het hele land.

4566- Van 15 tot 22 oktober liep de week van de jeugd en van de jeugdbeweging. Een kinderparlement kreeg de kans om aan de gemeentebestuurders zijn wensen naar voor te brengen. Er waren ook nog 'Izepop' en veel andere activiteiten. Muzikanten jonger dan 35 mochten meedingen in een wedstrijd voor alle muziekstijlen: van pop en folk over kleinkunst, techno, metal, hiphop, jazz en blues.

4567- Van 15 tot 23 oktober ging de bibliotheekweek door. Vanaf 29 oktober begon meteen de apotheose van de viering van 25 jaar stadsbibliotheek. Striptekenaars vertelden en tekenden, er waren lezingen en 'Het Westvlams gemiengeld Vintekoor' sloot de feesten af.

4568- Op 16 oktober vierde de Kachtemse fanfare 'Vrede en Eendracht' nog steeds haar 100-jarig bestaan. In het Fabriekspand in Roeselare speelden ze een uniek jubileumconcert, met gastoptredens van Günther Neefs. Op 27 november verscheen dan ook hun boek 'Hoeksteen van een Dorp', van Rogier Verstraete en Antoon Vanmeenen.

4569- Het JIP (jongereninformatiepunt) werd ingericht in een nieuwbouw in de Krekelstraat. Sibille Debacker is er de verantwoordelijke, de jongeren kunnen er over alles en nog wat informatie krijgen.

4570- Op 17 oktober ging Thomas Penninck aan de slag als buurtwerker in de 'Wijk achter de kerk'. Hij kreeg de steun van Samenlevingsopbouw Roeselare-Tielt, de Izegemse stadsdiensten en van de inwoners zelf. Samen zullen ze werken aan de opwaardering en het aantrekkelijk maken van deze oude wijk rond de Sint-Tillokerk.

4571- Vanaf 21 oktober was het derde rond punt op de Rijksweg voltooid, en was er weer doorgaand verkeer mogelijk op de as Leenstraat-Krekelmotestraat.

4572- Op 21 en 27 oktober filmde France 3 in Izegem. Hun film is gesitueerd in de jaren '50 en een schoenwinkel is er belangrijk. De opnamen gingen door in de Sint-Pietersstraat, meer bepaald aan en in café 't Doolkruydt, en in het Schoeiselmuseum dat al zijn schoenen uit de jaren '50 moest bovenhalen en dat omgebouwd werd tot schoenenwinkel.

4573- Op 25 oktober kreeg de firma Televic de Prijs van de Vlaamse Regering voor beloftevolle ondernemingen. In het verleden had Trends-magazine de firma al driemaal verkozen als een van de snelstgroeiende bedrijven bij de kleine en middelgrote ondernemingen. Televic werd in 1946 in Izegem opgestart en heeft 140 medewerkers. De firma produceert hoogtechnologische communicatiesystemen voor nichemarkten (zoals conferenties en passagiersinformatie) en behoort daarmee tot de top-3 van Europa. Ze heeft ook vier vestigingen buiten België.

4574- De Izegemse powerlifters Benny Verbeke en Gianni Vermote werden allebei wereldkampioen in Oxford,

Benny bij de –82 kg met 242,5 kg en Gianni bij de –100 kg met 300 kg. De twee Izegemse krachtpatsers hebben een indrukwekkend palmares in gewichtheffen. Beiden werden in juni in Napels, in hun categorie, Europees kampioen. Er was een Europees record (225 kg) voor Gianni en een wereldrecord (300 kg) voor Benny.

4575- De atlete Veerle Dejaeghere beëindigde haar profcarrière maar loopt verder als amateur.Ze hoorde jarenlang bij de top-5 van de Belgische atletes. Ze behaalde in 1994 en in 2005 de trofee van de 'West-Vlaamse atlete van het jaar'. Ze hernam haar job in het onderwijs, in Rumbeke.

4576- Izegem blijft het mekka van de Belgische bokssport. Zowel op 1 november als op 25 december waren er weer internationale boksmeetings.

4577- Op 3 november 1945 trouwden Raphaël Declercq en Julia Jonckheere, uit de Hondsmertjessstraat 36. Op 29 oktober werden ze op het stadhuis ontvangen wegens hun diamanten jubileum.
Arthur Wyffels en Marie-José Depoorter, uit de F. Vervaeckestraat 8, die op 26 oktober 1945 getrouwd zijn, deelden eveneens in de eer, om dezelfde reden.

4578- Van 5 tot 13 november gonsde zaal Iso weer van de activiteiten rond de lokale boekenbeurs, intussen reeds de 30ste. Het centrale jaarthema was 'Noord-Zuid'. Er waren, naast veel boeken, ook voorlees- en vertelsessies en een tentoonstelling van werken van Izegemse kunstenaars.

4579- Op 6 november werd Johan Bruyneel gehuldigd als 11de ereburger van Izegem. Hij was destijds een goed renner, maar raakte vooral bekend als sportdirecteur van Lance Armstrong. Meteen schonk hij de wielerschoenen, waarmee hij in 1993 de Ronde van Frankrijk reed, aan het Schoeiselmuseum.
Op 8 november 2004 was Filip Kowlier ook al als ereburger van Izegem aangesteld, maar de huldiging in het stadhuis heeft tot hiertoe nog niet plaats gehad.

4580- Vermoedelijk in de nacht tussen 6 en 7 november hebben vandalen 12 graven geschonden, op de begraafplaats bij de Sint-Pieterskerk.

4581- Sinds de herfstvakantie zitten alle leerlingen van de H.-Hartschool samen in één gebouw. Daartoe werd de vroegere meisjesschool vernieuwd en uitgebreid, zodat ze plaats kon bieden aan de 80 kleuters en de 150 leerlingen. De gebouwen van de vroegere jongensschool zullen waarschijnlijk door de stad gekocht worden, die er sociale woningen voor bejaarden wil laten maken.

4582- Tussen 8 en 16 november had in Brussel de finale plaats van de 41ste nationale wedstrijd "Axion Classics" (het vroegere Pro Civitate) voor muziek en woordkunst. Zes leerlingen van de SAMW behaalden er een bijzonder hoge score. Ivo Delaere (1ste prijs piano), Jitse Coopman (1ste prijs altsax), Mathias Boscat (2de prijs trompet), Pieterjan Vandaele (2de prijs altsax) en Benjamin Eeckhout-Elien Vanwanzeele (beiden lid van het saxofoonkwartet dat de 2de prijs behaalde) waren de toppers.

4583- Op 11 en 12 november vierde het Izegems brandweerkorps zijn 175-jarig bestaan. Het is het oudste korps van het land – zegt commandant Geert Maertens – en telt 71 vrijwilligers.

4584- Op 12 en 13 november had in de sporthal De Krekel de 'Belgian Open Air' ofte het Belgisch kampioenschap voor luchtdrukwapens plaats. 479 voorgeselecteerde schutters uit Vlaanderen, Wallonië en de Oostkantons zetten hun beste beentje voor, op 69 schietstanden en in verschillende categorieën.

4585- Van 12 tot 20 november ging de 27ste Vlaamse Zwemweek door. In een leuk programma kwamen vele doelgroepen aan hun trekken. Op het programma stonden o.m. 'Disco-Smurfen' en een Dynamica-marathon.

4586- Op 19 november kreeg de Stadsbibliotheek de Cultuurprijs 2005 van Stad Izegem. Dit was een mooi verlengde van de viering van haar 25-jarig bestaan.

4587- Alpro, een afdeling van Vandemoortele maar in Wevelgem actief, kreeg de Gazelle van de voedingsindustrie, in de categorie grote ondernemingen. Alpro is Europees marktleider in sojaproducten en telt 600 personeelsleden.

4588- Op 23 november presenteerde Kunstklank - sympathisanten van de SAMW - "Het verhaal van de Soldaat". Het was een bewerking van Stavinsky en Ramuz, tot muzikaal theater.

4589- Reisbureau Soenen Travel, uit de Roeselaarsestraat 28, werd door het vakblad Travel Magazine uitgeroepen als beste reisbureau van Vlaanderen en het kreeg de TM Travel Award 2005.

4590- Het provinciaal comité huldigde de beste atleten van 2005. Veerle Dejaeghere werd uitgeroepen als de beste West-Vlaamse atlete, Piet Deveughele won het POP-klassement bij de heren en ook Niels Hoet, Nele Vanbeckevoort en Karen Pollefeyt behaalden eervolle prijzen in het klassement. FLAC-Izegem telt nu 520 aansluitingen en is de West-Vlaamse nummer 1.



De stadsbibliotheek won de cultuurprijs 2005

4591- Op 29 november bracht de Seniorenraad de Izegemse 55-plussers rond de feesttafel in zaal Iso. Behalve de koffietafel waren daar ook het Muzikantenstad-orkest en The Ronald Lee White Dancers.

4592- Tijdens de viering van Sint-Cecilia huldigde de Koninklijke Harmonie van de Congregatie Miel Huyghe, die al 70 jaar sax speelt, en Herman Bourgeois, 50 jaar spelend lid, en verder ook muzikanten die 35, 25 en 15 jaar meespelen. De Koninklijke Stadsfanfaren huldigden eveneens verdienstelijke muzikanten, die met 25 jaar dienst, maar vooral jongeren die fraaie resultaten behaalden op prijskampen.
De Kachtemse Koninklijke Fanfare Vrede en Eendracht vierde tenslotte eveneens het zilveren jubileum van een spelend lid.

4593- In het najaar werd het Rhodesgoed gekocht door twee broers uit Sint-Eloois-Winkel. Ze willen het inrichten als horecazaak, die zich specialiseert in bostoerisme.

4594- De kleuterschool De Knuffel (Reigerstraat) kreeg het 3de MOS-logo, voor wat ze gedaan hebben inzake milieuzorg op school.

4595- Op 3 december overleed Hilaire Doom, destijds pastoor van de H.-Hartparochie en later pastoor in De Panne. Hij was 75.

4596- De stad kreeg het archief van Pieter Pruim, overleden Kachtemnaar. Het bevat o.a. briefwisseling van de gemeente met de bezetter tijdens de eerste wereldoorlog, documenten van het armenbestuur (nu OCMW) en zelfs documenten uit de 18de eeuw.

4597- De Plataan zal worden uitgebreid met 30 bedden in een nieuw te bouwen vleugel. Door nieuwe ziekenhuiswetgeving mag een ziekenhuis (in dit geval: Ten Bos) na 2010 geen RVT-patiënten meer opvangen, en die zullen in De Plataan worden ondergebracht.

4598- Er is een project voor publiek-private samenwerking om op en rond de Melkmarkt grondige vernieuwing aan te brengen. Er komen 38 sociale huurappartementen, maar er is ook voorzien in ruimte voor de stedelijke administratie en in een conciërgewoning.

4599- Margot Derycke, uit de F. Vervaeckestraat, won Donna's Talentenjacht en mocht van 26 tot 31 december 'Donna's Talententop 2005' mee presenteren.

4600- Tino Hochepied (33), Izegemnaar maar sinds 4 jaar wonend in Torhout, werd laureaat van de Pater Callewaertprijs 2005. Hij werd bekroond voor zijn thesis over de ontwikkeling van ...muizen. Hij werkt namelijk aan de Gentse Universiteit in moleculair biomedisch onderzoek, waar veel gebruik wordt gemaakt van genetisch gemanipuleerde muizen.

4601- Van 15 december tot 15 januari 2006 is er in de bibliotheek de overzichtstentoonstelling 'Het gebeurde in 1955', de derde soortgelijke tentoonstelling. Enkele bestuursleden van Ten Mandere kozen in De Mandelbode e.a. teksten en foto's uit 1955 die het terugzien waard zijn. Sportief komt deze keer vooral Daniël Allewaert in beeld, die in 1955 zijn glorietijd kende. Na 15 januari wordt de tentoonstelling nog eens opgezet in De Plataan.



Opening van de retrotentoonstelling 1955

4602- Na de drie rotondes op de Rijksweg werd nu ook werk gemaakt van de rotonde aan de oude Sasbrug in Kachtem. Ze kreeg een definitieve vorm.

4603- In het kader van Welzijnszorg zamelden tien scholen uit het decanaat Izegem 1.700 kg voedsel in, voor kansarme kinderen uit Izegem en Ledegem. De verdeling gebeurde via De Stamper.

4604- Leo Loosveld, pastoor van de Sint-Rafaëlsparochie, heeft eervol ontslag gekregen. Hij werd adjunct-archivaris van het bisdom en aalmoezenier van het rusthuis in Wakken.

4605- Wie wil weten welke apotheker nachtwacht heeft moet vanaf 1 januari bellen naar de politie, nr. 051/ 262626. De maatregel moet de veiligheid van de apotheker verhogen, omdat de bezoeker aangekondigd en te traceren is.

ERE ZIJ... ROBERT LEROY

Jean-Marie Lermyte,
Voorzitter

Op een afzonderlijk blad in dit nummer kan u lezen dat er dit jaar bestuursverkiezing wordt gehouden voor de tweede helft van het bestuur. Bij de namen van de herkiesbare leden had die van Robert Leroy moeten staan, maar hij hield eraan om ontslag te nemen. De jaren begonnen dan toch vat te krijgen op hem. Aan 46 jaar inzet als secretaris van Ten Mandere komt daarmee een einde. Al vorig jaar had hij de redactie van de 'Actueeltjes', die hij in 1972 had overgenomen van Antoon Vandromme, overgelaten aan Raf Vandenberghe. In de bestuursvergadering van 23 maart 2006 kreeg Robert Leroy eenparig de 'titel' van eresecretaris. Met dit kleine gebaar willen we 46 jaar van grote inzet in herinnering houden.

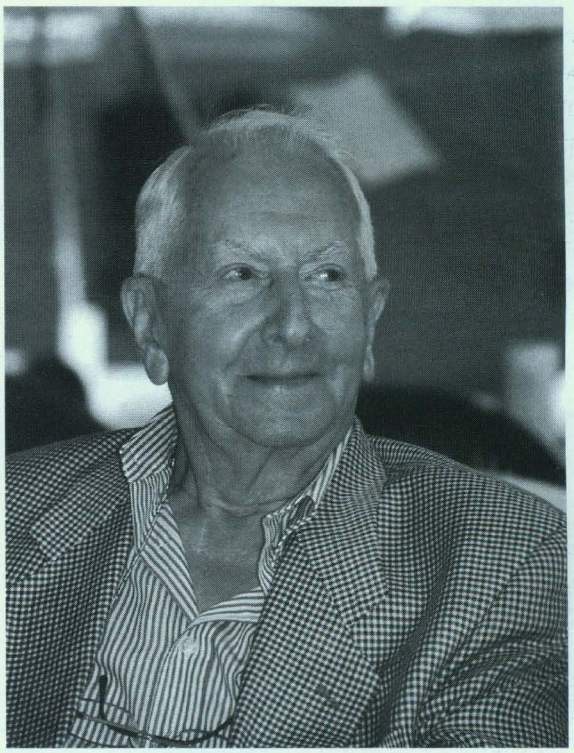

Robert Leroy is Antwerpenaar van geboorte. Hij kwam op de wereld op 10 juli 1920 als zoon van Marcel en Urbanie Pieters. Zijn ouders hadden West-Vlaamse roots, maar verhuisden naar Antwerpen waar het – volgens Antwerpse familieleden – goed zakendoen was. Het werd een groothandel in confiserie, chocolaterie en biscuiterie. Tot en met de Vierde Latijnse liep Robert Leroy school in Antwerpen. Hij zou onderwijzer worden, maar studeerde daarvoor aan de normaalschool in Torhout, want ondertussen was het gezin weer in West-Vlaanderen komen wonen, het gevolg van de economische crisis van de jaren 1930. Het enige wat hij – voor buitenstaanders – aan zijn Antwerpse periode overhield – is dat sommigen hem Bob noemen. Het gezin settelde zich in Izegem (waar al familie woonde), meer bepaald in de Ommegangstraat 2, tussen de apotheek (toen Decock) en de huidige bloemenzaak. Vader Marcel vestigde er zich als fotograaf. Dit beroep had hij tijdens de Eerste Wereldoorlog geleerd. Hij werkte toen een tijdlang in de Noordstraat in Roeselare waar hij in contact kwam met fotograaf Rudolf Lefere. In opdracht van deze fotograaf ging hij al gauw (al dan niet krijgsgevangen) soldaten voor het thuisfront fotograferen; omdat hij vreemde talen sprak, was hij in de kampen een graag geziene gast. Zoon Camiel zou de zaak voortzetten, nadat vader Marcel in 1949 verongelukte.

Robert Leroy studeerde aan de normaalschool van 1936 tot 1941, maar vond niet onmiddellijk werk in het onderwijs. Van 1 september 1941 tot 10 mei 1945 was hij plaatselijk secretaris van de Nationale Landbouw- en Voedingscorporatie (NVLC). Zijn moeder was van Zarren afkomstig, maar met Zarren zou hij levenslang een band hebben, want hij leerde er zijn vrouw Jeanne Vandenbroucke kennen, met wie hij op 30 juli 1947 trouwde. Zijn beroepsloopbaan bouwde hij uit in het Sint-Jozefscollege, waar hij van 6 januari 1947 tot 30 september 1978 les gaf in het zesde leerjaar, de Zesde Moderne (gedurende drie jaar, tot de wet-Harmel dit onmogelijk maakte) en vooral in het Zevende Voorbereidende. Zijn klas telde meer dan eens meer dan veertig leerlingen.

In 1952 werd hij secretaris van het Werk van de Akker (Verbond voor Volkstuinen). Hij werd dat gevraagd door Gerard Vandeputte, zijn oud-leraar aan de normaalschool (en latere deken van Harelbeke). Hij bleef 45 jaar lang. In de heemkundige kring Ten Mandere was hij er vanaf de stichting in 1960 bij. In 1959 werd in Izegem de Culturele Raad gesticht en die wilde met een heemkundige kring starten. Hij werd aangezocht door zijn onderwijsinspecteur Rafaël Verholle, de eerste voorzitter van Ten Mandere, en door schepen Jozef Tytgat, zijn voorzitter bij het Werk van de Akker.

Het echtpaar Leroy woonde eerst in de Meensestraat, in een huis dat eigendom was van het Sint-Jozefscollege, met als buurman de legendarische collegeknecht Gaston Farasyn. In 1953 werd verhuisd naar de eigen woning in de Boomforeeststraat. In zijn nieuwe parochie maakte hij zich al vlug verdienstelijk als lector en voorzitter van de parochieraad. Bij nieuwkomers en 'moeilijke gevallen' ging hij in opdracht van zijn pastoors op huisbezoek. Sommige van die mensen spraken hem daarom wel eens aan als 'mijnheer de onderpastoor'.
Een grote tegenslag kreeg het echtpaar te verwerken toen Marijke, de derde van de vier dochters die het gezin rijk was, op 31 oktober 1990 overleed. Een tweede grote tegenslag kreeg Robert Leroy zelf te verwerken toen zijn vrouw op 22 mei 2003 in het Heilig-Hartziekenhuis in Roeselare overleed.
Sedert enkele weken is onze eresecretaris gaan inwonen bij zijn schoonzoon en oudste dochter Luc en Jo Vanhaverbeke, waar hij zijn eigen kamers heeft. Op het moment dat u dit leest, is er echter veel kans dat u hem niet in zijn bureau, maar in de tuin zult aantreffen, want aan een andere grote hobby wil hij zeker niet verzaken: de kweek van zijn fuchsia's.
Bob, namens het bestuur en zeker ook onze leden, danken we je heel oprecht voor je jarenlange inzet. Zelf ben ik in mijn twintig jaar voorzitterschap vele tientallen keren bij 'mijn secretaris' komen aanbellen. Ik was altijd even welkom. Ik heb jullie goede en slechte momenten van dichtbij mogen meemaken. Ik zal je niet vergeten!

Ereleden (vervolg)

Vandeputte, Didier, Nederweg 14/7
Vandeputte, Genoveva, Gentsestraat 84
Van Der Haegen, Filip, Dam 38
Vanderheeren, Lucien, Zevekotestraat 15
Vanderhelst-Deprez, Guido, Prinsdomlaan 30
Vandevoorde, Wilfried, Wilgenstraat 1
Vande Walle, Jos, Rozenlaan 70
Vandommele, Koenraad, Voetbalstraat 8
Vandommele, Kris, Mgr. Bouckaertstraat 1
Vandommele, Roger, Sint-Rafaëlstraat 17
Vandorpe, Gerard, Ter Wallenstraat 34
Vandromme, Philippe, Smallestraat 4
Vanfleteren, Jean-Paul, Kachtemsestraat 45
Vanhaverbeke Houthandel, Ambachtenstraat 22
Vanlerberghe, José, Hogestraat 41
Vanneste, André, E.H., Emelgemseplein 3
Van Walleghem, Dirk, Slagmeersenstraat 41
Velghe, Joris, Kortrijksestraat 42-44
Verbeke, Chris, Kruisstraat 18
Verbeke, Jan, Abelestraat 36
Vercruysse-Colpaert, Hilde, Middenweg 11
Verduyn, Gaby, Wallemotestraat 65
Verhaeghe, Luc, Oekensestraat 29
Verhelst, Gezusters, Hogestraat 14
Verledens, Willy, Peter Benoitstraat 41
Vermeersch, Geert, Kachtemsestraat 61
Verstraete, Jacques, Guido Gezellestraat 9
Wybo, Monique, Kokelaarsestraat 107
Wylein, Freddy, 11-julistraat 11
Zusters van Liefde, Roeselaarsestraat 47
Zusters van Maria, Gentsestraat 31

Buiten Izegem :

Allewaert, Maria, Rijselsestraat 38 bus 42, 8500 Kortrijk
Claeys, Leo, Ruddervoordestraat 40, 8210 Zedelgem
Declercq, Drugo, Heulsestraat 24, 8860 Lendelede
Decock, Albert, Koebroekstraat 11, 8020 Oostkamp
Defauw-Verhoestraete, Leon, Zwinlaan 7 app 1/13, 8300 Knokke-Heist
Depoorter, Frans, Van Weelystraat 15, 2678 A. de Lier, Nederland
Descheemaeker, Annemie, Schardauwstraat 17, 8880 Ledegem
Geldhof, Christiaan, Bapaumestraat 1, 8000 Brugge
Haspeslagh, Stefaan, Brandstraat 104, 9830 Sint-Martens-Latem
Maes, Willy, Dwarsstraat 33, 8531 Bavikhove
Matton, Eric, Resedastraat 2, 9920 Lovendegem
Missiaen, Jan, Lijsbrugstraat 37, 8770 Ingelmunster
Priem, Jacques, Amedé Brackestraat 10/2, 1950 Kraainem
Strynckx - Van Hassel, Jan, Rotsstraat 60, 9240 Zele
Vanantwerpen, Lucien, Korenstraat 19, 9800 Deinze
Vandewalle, Roger, Ingelmunstersestraat 13, 8860 Lendelede
Vanneste, Guido, Tarwestraat 10, 8770 Ingelmunster
Veranneman, André, Grote Markt 28/4 8800 Roeselare
Verleden, Evie, Izegemstraat 347, 8501 Heule
Vermandere-Deputter, Geert, Beemd 6, 1654 Huizingen-Beersel

DRUKKERIJ JAN BOGAERT
8870 IZEGEM - (051) 30.26.59

drukkerij jan bogaert

extra verzorgd drukwerk
in één of meerdere kleuren
voor bedrijf / vereniging / familie

onze-lieve-vrouwestraat 20 • b-8870 izegem
tel. 051 30 26 59
fax 051 31 44 20
e-mail: bogaert.jan@skynet.be

KBC

Bank & Verzekering

vanhaverbeke houthandel

Alles voor de woningbouw

- Tuinhout, carports, speeltuigen
- Ruim assortiment aan laminaat, parket, plafond- en wandbekleding

HOUTHANDEL VANHAVERBEKE NV
Ambachtenstraat 22, 8870 Izegem
Tel. 051 30 02 27 - Fax 051 31 50 45
e-mail: offerte@hout-vanhaverbeke.be



HEEMKUNDIGE KRING
TEN MANDERE
IZEGEM

Provincie
West-Vlaanderen
Door mensen gedreven

Vooraan is de globale kaart van de 'Prochie ende Prinsdomme van Iseghem afgedrukt. Ze werd in 1746 opgemaakt door landmeter François De Bal uit Harelbeke en hangt in de gemeenteraadszaal van Izegem. Het is de oudste, meest volledige kaart van onze stad.

Aangesloten bij Heemkunde West-Vlaanderen

STROBBE 2017 Fotografie: Kari Decock - Izegem