135 ISSN 0772-6384
46e jaargang - 2

Ten Mandere

Heemkundige periodiek voor Izegem, Emelgem en Kachtem

Van Vrije Vakschool tot Vrij Technisch Instituut



1906 - 2006

Kurt Himpe

MACHINES BOUCHERIE

Machines Boucherie nv
Stuivenbergstraat 106
8870 Izegem
Tel. 051 31 21 41 - Fax 051 30 54 46

Drukkerij
STROBBE
opgericht in 1890

BRENGT KLEUR IN DRUK EN PAPIER

www.strobbe.be

tm TEN MANDERE
heemkundige periodiek voor izegem en omgeving

BESTUUR:
Voorzitter :
Dr. JEAN-MARIE LERMYTE
Kortrijksestraat 323, 8870 Izegem
tel./fax. 051/30 39 99

Ondervoorzitter :
ANTOON VANDROMME
Blauwhuisstraat 52, 8870 Izegem
tel. 051/30 31 35

Secretaris : ROBERT LEROY
Mentenhoekstraat 131, 8870 Izegem

Penningmeester : ANDRE MISTIAEN
Hondekensmolenstr. 24, 8870 Izegem
tel. 051/30 36 69

Archivaris : ANDRE DEMEURISSE
Baronielaan 33, 8870 Izegem
tel. 051/30 46 58

Hoofdredacteur en webmaster :
BART BLOMME
Europastraat 13, 8770 Ingelmunster
tel./fax. 051/30 03 67
bart.blomme@tiscali.be

Leden :
FREDDY SEYNAEVE
Elegastlaan 14, 8870 Izegem
tel. 051/30 58 31

RAF VANDENBERGHE
Meensesteenweg 77, 8870 Izegem
tel. 051/30 46 23

KURT HIMPE
Baronstraat 4, 8870 Izegem
tel. 0486/63 46 13

BERTRAND NOLF
Zevekotestraat 27, 8770 Izegem
tel. 051/30 74 30

ANDRE BOURGEOIS
Sint-Tillostraat 9, 8870 Izegem
tel. 051/30 19 06

JACQUES VIAENE
Bremstraat 7, 8870 Izegem
tel. 051/30 20 56

REDACTIE :
Bart Blomme
Jean-Marie Lermyte
Antoon Vandromme
Raf Vandenberghe
e-mail: Tenmandere@hotmail.com
URL: www.tenmandere.tk

Van Vrije Vakschool tot Vrij Technisch Instituut 1906 - 2006

Kurt Himpe

Kurt Himpe, Baronstraat 4 8870 Izegem

Verantwoordelijke uitgever : Jean-Marie LERMYTE, Kortrijksestraat 323, 8870 Izegem.
Elke auteur is verantwoordelijk voor de inhoud van zijn bijdrage en ontvangt 15 overdrukken.
Voor gehele en gedeeltelijke overname is de voorafgaandelijke toestemming van de heemkundige kring en de auteur vereist.
Bankrekeningnummer : 472-4353811-45.
Wie het lidmaatschap betaalt (leden 15 €, ereleden 20 €) ontvangt 3 nummers.

ALG. NUMMER **135**, 46te JG. NR. 2 (mei 2006)

LIJST ERELEDEN 2006
de lijst werd op 25/03/2006 afgesloten
In Izegem :

Allewaert, Luc, Nieuwstraat 27 bus 2
Allosserie, Luc, Roeselaarsestraat 327
Architectenburo AW, Vijfwegenstraat 25/1
Basisschool Sint-Pieter, Prinsessestraat 15
Billiouw, Carlos, Vuurkruiserslaan 2
Blondeel, Roger, Molstraat 37
Bogaert, René, Ter Wallenstraat 33
Bogaert, Jan, O.-L.-Vrouwestraat 20
Boucherie, N.V., Stuivenbergstraat 106
Bourgeois, André, Sint-Tillostraat 9
Bral-Dejonghe, Rudi, Ardooisestraat 62
Bruyneel, Roger, Ingelmunsterstraat 57
Cappelle, Nicolas, Vuurkruiserslaan 7
Carette, Adhémar, Sint-Jorisstraat 59
Christiaens, Marc, Karel de Goedelaan 24
Christiaens, Roselin, Grote Markt 17
Claeys, Jozef, Manegemstraat 39
Compernolle-Devlieghere, Etienne, Heibrugstraat 17
Cornillie, Ann, Kruisstraat 4
Debosschere, Jean-Pierre, Reperstraat 65
Decoene, Pierre, Kortrijksestraat 319
Deforce, Marie-Claire, Nederweg 55
De Forche, Christiaan, Nieuwstraat 27 bus 6
Degezelle, Lucien, Nieuwstraat 4
Demey, Johny, Kortrijksestraat 321
Derluyn, Jan, Meensesteenweg 83
Derolez, Jacques, Bellevuestraat 45
Desmedt, Dirk, Boomforeeststraat 3
Desmet, Georges, Visschersdreef 3
De Vlieghere, Luc, Melkmarktstraat 1-3
Devoldere, Gaspard, De Plataan, Meensesteenweg 74
Dewitte, Erik, Lendeleedsestraat 42
Dubaere, Ludwig, E.H., Ter Beursplein 1
Duhamel, Frank, Merelstraat 4
Dumoulin, Christiaan, Kerelstraat 4
Dupont, Jim, B. de Pélichystraat 34
Dupont, Johan, Lendeleedsestraat 20
Duyck, André, Sint-Jorisstraat 55
Duyvejonck, Paul, Pieter Baesstraat 23
Eeckhout, André, Gentsestraat 40 bus 3
Eeckhout, Gabriël, H.-Hartstraat 7 bus 5
Flamez, José, Bosbeekstraat 3
Gevaert-Tant, Filip, Rode Poortstraat 19
Gezinsbond Izegem, Emiel Neyrinckstraat 33
Guillemyn, Antoon, Meensesteenweg 88
Gyselinck, Wouter, Baronielaan 56
Handsaeme, Roland, Gentseheerweg 82
Herman, Jerome, Sint-Crispijnstraat 47/1
Herman, Raphaël, Stijn Streuvelsstraat 26
Herreman, Danny, Sint-Jansstraat 35
Himpe, Kurt, Baronstraat 4
Hotel-Restaurant Royal, Stationsstraat 3
Houthoofd-Feys, Antoon, Steenovenstraat 4
KBC-bank, Gentsestraat 46
Kemp, Marc, Gentseheerweg 45
Kints-Verhaeghe, Jean-Pierre, St.-Crispijnstraat 50
Lannoo, Luc, Vlietmanstraat 2
Lecluyse, Eddy, Abelestraat 25
Madou, Chris, Kokelarestraat 89
Maes, Bernard, Gentseheerweg 102
Malfait, Luc, Schoolstraat 32
Mallisse, Jerome, Populierenstraat 4
Marrannes, Valere, Ingelmunstersestraat 70
Mattan, Erik, Henri Dunantstraat 45
Mylle, Gerda, Hondekensmolenstraat 12
Naessens, Maurice, Ingelmunstersestr. 50
Nieuw Technisch Instituut, Italianenlaan 30
Nollet-Vanneste, Tony, Kardinaal Cardijnlaan 1
Notariaat Loontjens, A&L, Nieuwstraat 22
Notariaat Luc Sagon, Gentsestraat 36
Notariskantoor Laga, Stefaan, Gentseheerweg 44
Orgaer, Geert, Krommestraat 12
Parochie Heilig-Hart, Roeselaarsestraat 53
Parochie Sint-Jan-de-Doper, Hogestraat 12
Reynders, V., Wallemotestraat 84
Roels, Noël, Baronielaan 57
Ronse, Chris, Vlietmanstraat 6
Rosseel, Luc, Roeselaarsestraat 95
Sagon-Vanden Avenne, Fernand, Gentsestraat 17
Seynaeve, Jozef, Burg. vanden Bogaerdelaan 93
Sintobin, Philippe, Roeselaarsestraat 109
Sintobin, Pol, Meensesteenweg 89
Snoeck, Marc PVBA, Stationsstraat 38
Sparks NV., Roeselaarsestraat 594
Spriet, Aurel, Nieuwstraat 20
Spriet, Leon, Kortrijksestraat 86
Spriet, Noël, Sint-Antoniusstraat 17
Spriet, Christophe, Rumbeeksestraat 47
Strobbe, Luc, Vredestraat 1
Strobbe, Firma, Kasteelstraat 1
Strobbe, Michaël, Groenstraat 5
Strobbe-Cardoen, Dirk, Gentseheerweg 98
Strobbe-Hochepied, Marc, Wallemotestraat 77
Strobbe-Vanlauwe, Johan, Sint-Jorisstraat 37
Taeymans, Wilfried, Pieter Baesstraat 11
Terryn-Declercq, Rik, Melkmarkt 2 bus 5
Thibau, Eric, Rozenlaan 75
Vanacker, Robert, Steenovenstraat 10
Vanackere, Herwig, Prinsdomlaan 39
Vanbeckevoort, Jaak, Meensestraat 133
Vanden Avenne, Zeno, Populierenstraat 3
Vandenbussche, Lieve, Nieuwstraat 9



Inleiding 3

Hoofdstuk 1 – Van Vrije Vakschool tot Vrij Technisch Instituut 5

De Vrije Vakschool werd een dagschool 5
Naar een volwaardig statuut voor het technisch onderwijs 6
Nieuw elan voor de Vrije Vakschool 6
Economische evoluties volgen 9
Van een dieptepunt naar een regionale modelschool 11

Hoofdstuk 2 – Op zoek naar meer ruimte 14
Van de Wijngaardstraat naar de Italianenlaan 17
Nieuwe uitbreidingsplannen 20

Hoofdstuk 3 – Van tentoonstellingen tot opendeurdagen 22

Hoofdstuk 4 – Over watersnood en brand 27

Hoofdstuk 5 – Het technisch onderwijs en de industrie 29
Nood aan goede opleiding, maar… 29
Naar een intense samenwerking, regionaal en internationaal 30

Hoofdstuk 6 – De Vrije Vakschool en het koninklijk hof 34

Hoofdstuk 7 – Hoog bezoek 38

Hoofdstuk 8 – Van "Technicus" tot "Kruispunt" 42

Hoofdstuk 9 – De leraars 44
Het personeel van het VTI tijdens het schooljaar 2005-2006 44
De leraarsactiviteiten 47

Hoofdstuk 10 – De leerlingen 50

Bronnen 55

Inleiding

Een eeuw technisch onderwijs in Izegem kon het Vrij Technisch Instituut niet zomaar laten voorbijgaan. Directeur Philippe Vanhaezebrouck vatte het plan op om met een werkgroep een hele resem van activiteiten uit te werken voor een heus feestjaar.

De geschiedenis van het technisch onderwijs in Izegem mocht zeker niet ontbreken. Een overzicht van 100 jaar technisch onderwijs neerpennen was echter geen sinecure. Het reconstrueren van de geschiedenis is telkens een keuze maken: gedetailleerd uitwerken of een algemene schets geven, een verhaal schrijven voor de ingewijde of voor de buitenstaander…

Het werd geen chronologisch overzicht, maar door de keuze van de verscheidene hoofdstukken werd geprobeerd om een beeld te schetsen hoe het vroeger was, hoe alles evolueerde, wat de knelpunten geweest zijn, wat reilde en zeilde op school...

Er werd een ruime selectie van foto's en documenten opgenomen. Ze staan in direct verband met de teksten, zonder dat er onderlinge verwijzingen zijn tussen de foto's en de tekstgedeelten.

Ik wil van deze gelegenheid ook gebruik maken om de vele personeelsleden en oud-personeelsleden van de Vrije Vakschool en van het Vrij Technisch Instituut te danken voor de inbreng, de suggesties, het nalezen…

Alvast veel lees- en kijkgenot.

Kurt Himpe





In 1923 startte het derde jaar van de schoenmakersafdeling. Op de foto vakleraar Canniere (rechtstaand) en de leerlingen André Vercaemert, Kamiel Duyvejonck, Georges Clinckemaillie, Kamiel Verkaerre, ? Belaen, Marcel Oosterlinck, Maurits Wulbrecht, Maurits Perneel en Valeer Decru. (Foto: archief Vrij Technisch Instituut)

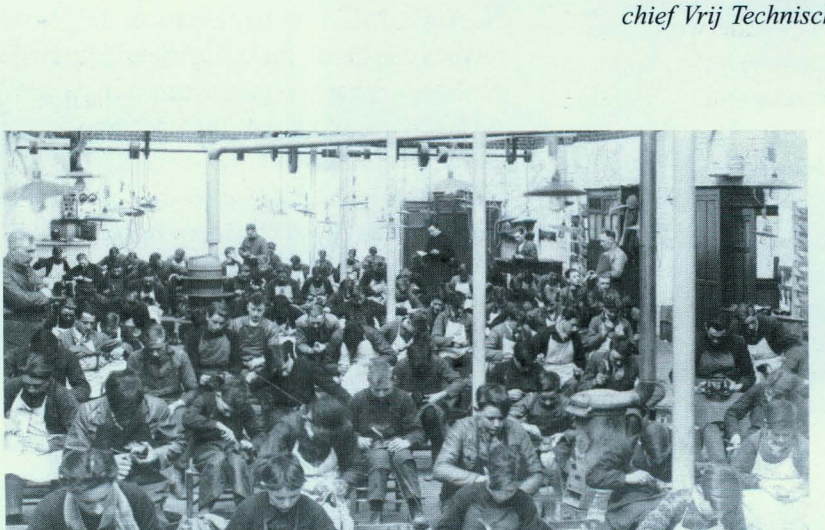

De Vrije Vakschool in 1932. Op de foto onder andere E.H. Desmet en de leraars Jules D'Hondt en Jules Neirynck. (Foto: archief Vrij Technisch Instituut)



Hoofdstuk 1 – Van Vrije Vakschool tot Vrij Technisch Instituut

De basis voor het vakonderwijs werd gelegd in 1895, toen baron Charles Gillès de Pélichy *Cordonnier d'Iseghem* publiceerde, een studie over de toestand van de schoennijverheid in Izegem. Daarin stelde hij voor om een Hoge Raad op te richten, een vertegenwoordiging van werkgevers en arbeiders die zich moest inlaten met de regeling van de loonsvoorwaarden, maar ook met het vakonderwijs.

Vanaf 1900 gaf de befaamde Emiel Dierick jaarlijks een cursus schoenmaken, "Leergang in onderwerk", bestaande uit vijftien lessen en georganiseerd in de schoot van de Sint-Crispijnsgilde, de Izegemse gilde van de schoenmakers. Vanaf 1906 werden deze lessen onder impuls van E.H. Delputte uitgebreid tot een driejarige cyclus "Beroepsleergangen in de schoenmakerij" met theorie en praktijk. De lessen vonden plaats van 15 september tot 1 mei op maandagnamiddag van halftwee tot halfacht in het Gildenhuis in de Kruisstraat. Louis Delputte, die toen proost was van de christelijke werkliedenorganisatie, werd directeur van de Vrije Vakschool.

Het jaar daarna volgde een tweejaarlijkse cursus patroonmaken en snijden. Baron Charles Gillès de Pélichy kwam tussen om ook lessen in decoratief schilderen te laten bekostigen, maar dit initiatief mislukte: na twee lessen waren er maar twee leerlingen meer aanwezig…

Na een verzoekschrift, gesteund door Charles Gillès de Pélichy, subsidieerde het ministerie van Nijverheid en Arbeid opnieuw een voordrachtenreeks voor timmerlui en schrijnwerkers. Meteen was er een tweede afdeling in de Vrije Vakschool: de houtbewerking. Vanaf 1907 werd E.H. Delputte feitelijk door E.H. Lagae als directeur vervangen. Delputte bleef proost van de christelijke werkliedenorganisatie, maar Lagae hield toezicht op de lessen.

Vanaf het schooljaar 1908-1909 erkende en subsidieerde de Belgische Staat de afdelingen schoenmaken, patroonmaken en houtbewerking. Tijdens het schooljaar 1910-1911 werd een nieuwe cursus over leerlooien, lederkennis en leestenmaken gegeven.

1906 – 1912	E.H. Delputte
1907 – 1910	E.H. Lagae
1910 – 1911	E.H. Willems
1911 – 1911	E.H. Debackere
1911 – 1921	E.H. Delaere
1921 – 1922	E.H. Van Cappel
1922 – 1926	E.H. Spruytte
1926 – 1930	E.H. Van Belleghem
1930 – 1934	E.H. Desmet
1934 – 1951	E.H. Vierstraete
1951 – 1951	E.H. Verdonckt [1]
1951 – 1955	E.H. Bonneure
1955 – 1966	E.H. Rau
1966 – 1980	E.H. Parmentier
1980 – 1991	Gabriel Van Canneyt
1991 – 2003	Hendrik Vandromme
2003 – …	Philippe Vanhaezebrouck

De directeurs van de Vrije Vakschool en het Vrij Technisch Instituut sinds 1906.

De Vrije Vakschool werd een dagschool

Intussen volgden de directeurs elkaar snel op. E.H. Willems kreeg nauwelijks de tijd om zich in te werken en E.H. Debackere werd na korte tijd ook al vervangen door E.H. Delaere. Het is onder die directeur dat de Vrije Vakschool in 1912 een echte dagschool

[1] E.H. Verdonckt was slechts gedurende een korte periode van negen maanden directeur. Wrijvingen met het Izegemse stadsbestuur en met de kerkelijke overheid waren de reden van dit kort directeurschap.



werd. In dat jaar vertrok E.H. Delputte ook uit Izegem en werd pastoor in Moeskroen. E.H. Delaere loodste de school door de moeilijke oorlogsjaren en zorgde er samen met de leraars voor dat in juli 1919 de lessen voor de schoenmakers, de schrijnwerkers en de meubelmakers konden worden hervat.

E.H. Delaere werd pastoor in Klerken in 1921 en werd opgevolgd door E.H. Van Cappel die de laatste naweeën van de Eerste Wereldoorlog uit de weg ruimde. Geen gemakkelijke opdracht, want hij kreeg van niemand steun. Nog hetzelfde jaar werd hij vervangen door E.H. Spruytte.

Naar een volwaardig statuut voor het technisch onderwijs

E.H. Spruytte bleef als kersvers directeur niet lang bij de pakken zitten en organiseerde tijdens het schooljaar 1922-1923 onmiddellijk een derde jaar in de schoenmakersafdeling. Hij zag ook de noodzaak in van de mechanisatie en startte een dagafdeling voor mechanica op. Ook een dagschool voor timmerlieden en metselaars zag het daglicht, maar dit werd geen succes: het bleef bij maandagavondlessen. Ook de eerder opgerichte dagafdeling mechanica, die een veelbelovend debuut kende, bleek niet succesvol.

In 1926 werd E.H. Van Belleghem directeur van de Vrije Vakschool. Hij werd geconfronteerd met een sterk stijgend aantal leerlingen in de schoenmakersafdeling en een sterk dalend aantal leerlingen bij de houtbewerkers. Zo waren er tijdens het schooljaar 1926-1927 maar negen inschrijvingen voor de houtafdeling en het aantal leerlingen in de schoenmakersafdeling was tot vijftig gestegen.

De crisisjaren 1929 en volgende hadden een sterke weerslag op de schoolbevolking en de herkomst ervan. Het aantal leerlingen dat afkomstig was van Izegem zelf daalde zeer sterk. De Izegemnaars merkten een dalende werkgelegenheid en oordeelden dat het onverstandig was om hun kinderen naar de Vrije Vakschool te sturen. Meer en meer leerlingen kwamen echter vanuit andere regio's naar de Izegemse school. Die ouders vonden dat hun kinderen best een vak aanleerden, omdat het in hun regio niet goed ging...

Onder de nieuwe directeur E.H. Desmet kende de Vrije Vakschool een enorme bloei. Zo steeg het aantal leerlingen in de dagschool van 58 leerlingen in 1930-1931 naar 87 leerlingen in het schooljaar 1931-1932. Tijdens het schooljaar 1932-1933 piekte de dagschool met 106 leerlingen.

In 1934 werd de Izegemse Vrije Vakschool geconfronteerd met het statuut van het technisch onderwijs. Daardoor werden eisen gesteld, waaraan de school onmogelijk kon voldoen. De Izegemse Vakschool werd gerangschikt in de categorie "Leerwerkplaatsen", wat een verlaging betekende van de barema's voor de wedde van het personeel en het beëindigen van subsidies voor de werkingskosten van de school. Maar E.H. Desmet kreeg nauwelijks de tijd om te wennen aan deze nieuwe situatie, want hij werd benoemd tot proost van het ACW in Roeselare.

Nieuw elan voor de Vrije Vakschool

Onder de nieuwe directeur, E.H. Vierstraete, kreeg de Vrije Vakschool een nieuw elan door de grootse bouwwerkzaamheden, een stijgend aantal leerlingen en schitterende onderscheidingen op wedstrijden en tentoonstellingen. Zo nam de school na een uitnodiging van de Haagse Vakschool deel aan de Internationale Tentoonstelling in mei 1938. De Izegemse Vakschool nam het op tegen scholen uit Parijs, Londen, Milaan en Nederland. Het resulteerde in een zeer vleiende beoordeling in het *Vakblad voor de schoenmakerij en de schoenhandel.*





1941: Victor Steelant tijdens de lessen schoenmaken. Tijdens de oorlogsjaren verbleven ook oudere studenten in de Vrije Vakschool. Door de oorlogsomstandigheden konden ze niet naar de universiteit, maar schreven zich in als leerling aan de Vakschool om te ontsnappen aan verplichte arbeid. (Foto: verzameling Victor Steelant)



Jubileumfeest van E.H. Vierstraete in 1949. Hij was toen vijftien jaar directeur van de Vrije Vakschool. (Foto: archief Vrij Technisch Instituut)





Zicht op de slaapzaal van het internaat.
(Foto: verzameling Willy Vanlerberghe)



Het internaat tijdens het schooljaar 1948-1949.
(Foto: archief Vrij Technisch Instituut)



De resultaten die E.H. Vierstraete met zijn lerarenkorps neerzette, gingen niet onopgemerkt voorbij aan de overheid. Zo werd de goedkeuring verleend om de avondlessen patroonmaken uit te breiden. In 1938 werd ook de dagafdeling voor schoenstiksters in het leven geroepen en werd gestart met een avondschool machinaal schoenmaken.

De Tweede Wereldoorlog dreigde roet in het eten te gooien, maar E.H. Vierstraete kon het hoofd koel houden. Zo weigerde hij steevast om de lijsten van de afgestudeerden aan de Duitse troepen te overhandigen. Maar hij kon niet verhinderen dat de avondschool voor machinaal schoenmaken door de oorlogsomstandigheden niet georganiseerd kon worden. Het schooljaar 1944-1945 betekende het einde van de timmer- en schrijnwerkersafdeling. Door de zeer sterke aangroei van de schoenmakersafdeling werden alle lokalen voor die afdeling gebruikt. Maar er waren sowieso plannen om de schoenmakersafdeling volledig uit te bouwen...

In 1946 werd dan ook gestart met een internaat [2]. Er waren onmiddellijk 55 inschrijvingen. Daarvóór werden de leerlingen die buiten Izegem woonden, ondergebracht bij burgers. Maar door de woningnood en de sterke groei van de schoolbevolking werd besloten om een internaat uit te bouwen. Het internaat kwam in het gebouw dat de machinale afdeling zou huisvesten. Op de gelijkvloerse verdieping was er een keuken en een eetzaal, op de eerste verdieping kwam de slaapzaal en de tweede verdieping gaf onderdak aan een atelier.

Dat de Vrije Vakschool toentertijd heel wat leerlingen kon bekoren, blijkt uit de leerlingenaantallen tijdens het schooljaar 1946-1947: er waren 200 leerlingen in de schoenmakersafdeling, 45 leerlingen in de stikstersafdeling en 117 die de avondlessen patroonmaken volgden.

In september 1947 werd de Vrije Vakschool het slachtoffer van de hervormingen van het technisch onderwijs. Deze hervormingen lieten zich vooral financieel voelen: de leraars kregen ruim vijf maanden geen wedde...

Economische evoluties volgen

Halfweg de jaren '50 werden de eerste symptomen van de laagconjunctuur in de Izegemse schoennijverheid ook in de Vakschool voelbaar. Uiteindelijk werd de oudste afdeling van de schoenmakersafdeling opgedoekt. E.H. Rau, die in 1955 directeur geworden was, sloeg in 1958 nieuwe wegen in om de school van de achteruitgang te redden. Hij richtte een totaal nieuwe afdeling mechanica op, die in de jaren '60 volledig uitgebouwd zou worden. Onder directeur Rau werd ook geopteerd voor een volledig nieuwe locatie voor het technisch onderwijs: de Italianenlaan. Het volledig nieuwe complex werd vanaf 1960 gebouwd.

Terwijl de betekenis van de schoen- en borstelnijverheid in Izegem steeds verder afnam, werden in de jaren 1960 heel wat meubelfabrieken opgericht. Het Vrij Technisch Instituut [3] speelde in op die economische evolutie en in 1964 startte de technische houtafdeling op.

[2] Het internaat zou blijven bestaan tot het begin van de jaren '70. Toen werd de schoenmakersafdeling afgebouwd en de weinige leerlingen die tijdens de laatste jaren van het bestaan ervan nog intern waren, werden ondergebracht bij Izegemnaars.

[3] Omstreeks 1960 spreekt men niet meer van de Vrije Vakschool, maar wel van het Vrij Technisch Instituut (VTI). Vanaf 11 februari 1965 wordt de naam VTI dan ook officieel gebruikt.





Het eerste jaar van de afdeling machinaal schoenmaken tijdens het schooljaar 1958-1959. (Foto: archief Vrij Technisch Instituut)



De afdeling bouw werd opgericht in 1979 en was de opvolger van de schoenmakersafdeling. (Foto: archief Vrij Technisch Instituut)

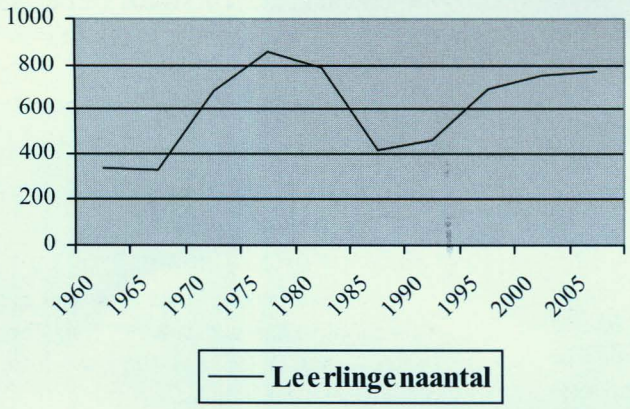

In de evolutie van het leerlingenaantal sinds 1960 valt op dat er een lichte terugval is in 1965 met de oprichting van het Sint-Lutgardisinstituut voor de meisjes en de sterke terugval in de jaren '80 met de invoering van het Vernieuwd Secundair Onderwijs.



Onder E.H. Parmentier, die directeur werd in 1966, werd dan ook een beroepsafdeling hout opgericht in 1967. Directeur Parmentier opteerde ook voor een richting elektromechanica. En daar bleef het niet bij: in 1975 kwam er een afdeling elektriciteit en vier jaar later zag de afdeling bouw het levenslicht. We vermelden hier ook dat vanaf 1970 de afdeling schoenstikken voor meisjes werd afgebouwd. In 1965 was deze afdeling een autonome school geworden, het Sint-Lutgardisinstituut in de Wijngaardstraat. Ze fuseerde in 1970 met het VTI, maar dat betekende geen redding.

Vanaf 1979 werd de schoenmakersafdeling in het Vrij Technisch Instituut afgebouwd. Daarmee was er een einde gekomen aan de reconversie binnen het technisch onderwijs: de afdeling schoenstikken werd de afdeling elektriciteit, de schoenmakersafdeling werd een beroepsafdeling bouw.

In 1980 werd Gabriël Van Canneyt directeur van het VTI. Voor de eerste keer was de directeur geen priester. In 1981 werd het 75-jarige bestaan van het VTI gevierd.

Van een dieptepunt naar een regionale modelschool

In 1983 werd gestart met het Vernieuwd Secundair Onderwijs (VSO). Daardoor schakelde het secundair onderwijs in de Izegemse regio (Izegem, Lendelede en Ingelmunster) over op een systeem van vier regionale middenscholen voor de eerste graad (13- en 14-jarigen) en drie Izegemse bovenbouwscholen: het Instituut de Pélichy, het Sint-Jozefscollege en het Vrij Technisch Instituut.

Het VSO was qua leerlingenaantal een totale ramp voor alle Izegemse bovenbouwscholen. Voor het Vrij Technisch Instituut betekende dit uiteindelijk een dieptepunt met iets meer dan 400 leerlingen. De werkgelegenheid in het VTI kwam sterk onder druk te staan.

Door het Koninklijk Besluit van 8 januari 1980 werd de werkzekerheid van vastbenoemde leraars binnen de regio gewaarborgd. Die konden hun verloren uren in een andere school van de regio aanvullen als daar uren vrij waren. Tijdens het schooljaar 1981-1982 kon het Sint-Jozefscollege zes leraars uit het VTI tijdelijk tewerkstellen: Hugo Depoortere, Dirk Decoene, Jacques Mestdagh, Alex Coene, Chris Demuynck en Wilfried Molly.

Het VSO bracht ook enkele nieuwe keuzemogelijkheden voor de leerlingen in de regio met zich mee. Voor het VTI betekende dit de komst van de studierichting industriële wetenschappen.

In 1991 werd Hendrik Vandromme directeur van het Vrij Technisch Instituut. Door een goed georganiseerde aanpak steeg het aantal leerlingen opnieuw. Kwaliteit op elk niveau en in de hele organisatie, huisbezoeken en het organiseren van busvervoer waren belangrijke klemtonen in de nieuwe aanpak. Het aantal leerlingen steeg opnieuw boven de kaap van de 750.

De uitbouw van de leerlingenbegeleiding, de samenwerking met de industrie en de vele internationale uitwisselingen, studieweken en stages zorgden ervoor dat de school toonaangevend werd in de regio.

Onder directeur Vandromme werd het aantal studierichtingen verder uitgebouwd, met onder andere elektrische installaties, industriële onderhoudstechnieken en elektriciteit-elektronica en in de bestaande afdelingen werd fors geïnvesteerd. In de periode 1991-2003 werd zowat het hele machinepark vernieuwd.



Opendeurdagen bij 75-jarig VTI:

Met een stuk heimwee naar de schoenmakers van weleer

Izegem - In het begin van onze eeuw was «Boos Iseghem» een stad van schoenmakers. In deze periode werd de vakschool - zo noemde men die technische scholen toen - opgericht. Van uit de ganse regio leerden jongeren er het ambacht om dan thuis naast vader vijf tot zes paar schoenen per week te maken. «Izegemse schoenen, chaussures d'Iseghem» waren tot ver buiten de landsgrenzen een begrip. Ook de school in de Wijngaardestraat kende een periode van hoogkonjunktuur. Een sterk internaat (121 leerlingen) was de getuige dat leerlingen uit gans België naar Izegem kwamen om het schoenmakersberoep te leren.

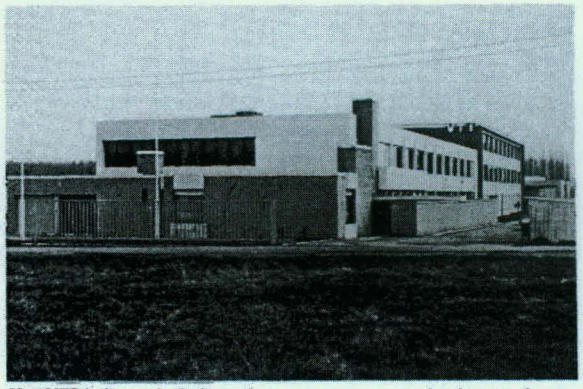

Het VTI is langs de Italianenlaan een «groene» school geworden te midden van natuur. (TERMA)

Wanneer het schoenmaken evolueerde naar een meer machinaal bedrijf (in 1950 waren er in onze stad 52 schoenfabrieken) werd ook op school resoluut voor deze richting gekozen. Zo ontstond in het VTI de afdeling Machinaal Schoenmaken. Het prachtig uitgerust machinepark werd een voorbeeld voor onze industrie en een vijfde specialisatiejaar patroonmaker-créateur leverde aan de Izegemse industrie créateurs, die de mode op de voet volgden en elegante modellen in de schoenwinkels brachten.

Ook het maatschoenmaken en het herstellen werd niet vergeten en als men nu in één van de herstelzaken in ons land binnenloopt, ontmoet men daar oudleerlingen van het Izegemse VTI.

SCHOENSTIKKEN

Omstreeks '38 werd voor de meisjes een afdeling schoenstikken opgericht. Na een kort verblijf in de Kongregatie kwamen die ook in de Wijngaardestraat terecht. De schoenstiksters werden een zegen voor de huisgezinnen: ze werkten thuis, konden een cent verdienen en toch kroost en huis verzorgen. Dat bleef echter niet duren. De loonintensieve bedrijven zoals het schoenbedrijf kregen sterke konkurrentie van loonarme landen en de Izegemse schoennijverheid verviel en ook deze afdeling in het VTI.

MECHANIKA

De toenmalige direkteur, X. Rau, richtte dan de afdeling mechanika lager secondair op, die een vlugge uitbreiding kende. De metaalwerkende nijverheden werden gretige afnemers van de VTI-leerlingen en de lokalen in de Wijngaardestraat werden te klein voor het machinepark.

In de Italianenlaan kwam een nieuw gebouwenkomplex en daar kon het VTI verder ontplooien. De afdeling mechanika kreeg een beroepsafdeling, waar minder intellektueel begaafde leerlingen het beroep konden aanleren en ook nog twee specialisatiejaren: werktuigkunde en lassen en sanitair.

NIEUWE AFDELINGEN

De uitbouw ging ongestoord verder. In Izegem groeiden de meubelbedrijven, dus startte het VTI met een afdeling houtbewerking op technisch en bereopsniveau met eveneens een specialisatiejaar.

In de zestiger jaren opteerde direkteur Parmentier voor een afdeling mechanika hoger secondair, waardoor VTI een volledige technische school werd. Op aanraden van Fabrimetal en naar het voorbeeld van MOL werd de richting Elektromechanika gekozen. De leerlingen kregen daardoor meer kansen op werkgelegenheid, maar ook meer kansen voor verdere studie. Dat had sukses want na korte tijd dienden alle klassen ontdubbeld te worden en wie nog verder wilde studeren kon terecht in een B-jaar.

De afdeling schoenstikken voor meisjes werd omgevormd tot een afdeling elektriciteit voor jongens en meisjes en enkele jaren terug werd geopteerd voor de afbouw van de schoeiselafdeling. In de plaats kwam een beroepsafdeling bouw.

De samenwerking tussen de Izegemse industrie en het VTI heeft voor de jeugd kansen geschapen op een gevarieerd en uitstekend beroepsniveau.

Zaterdag 16 en zondag 17 mei worden vanaf 14.30 u. in het VTI de poorten open gegooid voor de expo'81 en 75 jaar VTI. Het loont de moeite waard om binnenin eens een kijkje te gaan nemen in de Italianenlaan. (HIP)

Uit Het Wekelijks Nieuws, 15 mei 1981.
(Archief Ten Mandere)



Directeur Vandromme startte tijdens het schooljaar 1992-1993 ook met volwassenenonderwijs, namelijk een opleiding tot stukadoor. Het Roeselaarse VTI organiseerde de lessen, maar die vonden wel plaats in het Izegemse Vrij Technisch Instituut [4].

In 2003 werd Philippe Vanhaezebrouck directeur. In korte tijd werden nieuwe wegen bewandeld: sinds het schooljaar 2004-2005 werden er door de Stedelijke Leergangen in het Vrij Technisch Instituut avondcursussen elektrische installaties en houtbewerking gegeven en in 2005 werd het VTI de thuishaven voor het regionaal technologisch centrum (RTC) "moderne aandrijftechnieken".

Studierichtingen in het Vrij Technisch Instituut anno 2006 [5]

Technische opleidingen: industriële wetenschappen, elektriciteit-elektronica, elektromechanica, elektrotechnieken (elektrische installatietechnieken), mechanische technieken (mechanische vormgevingstechnieken), houttechnieken, industriële onderhoudstechnieken.

Beroepsopleidingen: bouw (ruwbouw), hout (houtbewerking), basismechanica (lassen-constructie en auto), elektrische installaties, ruwbouwafwerking, bijzondere schrijnwerkconstructies, fotolassen, diesel- & LPG-motoren.



De werkplaats mechanica anno 2005. (Foto: archief Vrij Technisch Instituut)



Oud-directeur Gabriël Van Canneyt en directeur Philippe Vanhaezebrouck tijdens de officiële opening van de opendeurdagen 2005. (Foto: archief Vrij Technisch Instituut)

[4] *De Weekbode*, 22 mei 1992.

[5] De studierichtingen tussen haakjes zijn de richtingen die gevolgd kunnen worden in het vijfde en zesde jaar, na een passende vooropleiding.



Hoofdstuk 2 – Op zoek naar meer ruimte

Toen E.H. Delputte in 1906 de lessen schoenmaken onder de naam "Beroepsleergangen in de schoenmakerij" organiseerde, vonden die plaats in het Gildenhuis in de Kruisstraat.

Van toen af werd de Vrije Vakschool ononderbroken geconfronteerd met lokalentekort. Na de tentoonstelling in 1909 werd De Gilde door het groot aantal inschrijvingen te klein voor het organiseren van de lessen…

Baron Jean Gillès de Pélichy, die eigenaar was van De Gilde, nam contact op met zijn neef baron Charles Gillès de Pélichy, die ervoor zorgde dat de Vrije Vakschool ook enkele omgebouwde bolletra's kon gebruiken. Toen in 1910 het dak van de gildezaal dreigde in te storten, betaalde Charles Gillès de Pélichy de herstelling en liet hij ook een verdieping optrekken boven de bolletra's. Ook dit was opnieuw een noodoplossing. In het voorjaar van 1912 kocht de familie Gillès de Pélichy twee eigendommen aan tussen de Wijngaardstraat en de Kruisstraat. Daar kwamen nieuwe gebouwen die samen 12.283,89 frank kostten en opnieuw door baron Charles Gillès de Pélichy werden betaald. Het ging om grote bouwwerken: naast de grote gildezaal werd een zaal van 24 op 10 meter opgericht voor de houtbewerkers. Ook meer oostwaarts kreeg een gebouw een verdieping bij. In de Wijngaardstraat kwamen er twee nieuwe huizen en burelen met een ingangspoort voor de Vakschool. De kostprijs werd opnieuw betaald door Charles Gillès de Pélichy.

Tijdens de Eerste Wereldoorlog werden de gebouwen van de Vrije Vakschool opgeëist door het Duitse leger en deden ze dienst als veldhospitaal. De lessen werden op verschillende plaatsen in Izegem verdergezet. Zo werden de schoenmakers ondergebracht in café Royal in de Nieuwstraat, de beeldhouwers en ornamenttekenaars kregen onderdak in de fabriek van de gebroeders Clement in de Burgemeester Vandenbogaerdelaan. De timmerlui en meubelmakers konden terecht bij Buyse in de Dweersstraat. Enkel de schoenmakers konden op hun locatie blijven, de anderen moesten tijdens de oorlogsjaren nogmaals gedwongen verhuizen.

Op de site tussen de Kruisstraat en de Wijngaardstraat werd na de Eerste Wereldoorlog voortdurend gebouwd en verbouwd. Zo werd in het schooljaar 1922-1923 getracht om bijkomende gebouwen in de Wijngaardstraat aan te kopen. Maar de toenmalige directeur E.H. Spruytte werd geconfronteerd met een gebrek aan financiële steun, waardoor er geen extra ruimte voor de Vrije Vakschool kwam.

In 1934 werd E.H. Vierstraete directeur van de Vakschool en hij had duidelijk plannen: in juli 1935 wilde hij overgaan tot de aanbesteding voor het bouwen van twee complexen: een woonhuis voor de conciërge, een bureel voor de directeur, klaslokalen, drie werkplaatsen en theorieklassen. Hij slaagde erin een toelage van 110.573 frank van de provincie en een stadstoelage van 100.000 frank te bekomen.

Op de vooravond van de Tweede Wereldoorlog werden in 1939 naast de oude gildezaal nog eens twee gebouwencomplexen opgetrokken met onder andere een keuken, refter en slaapzaal. De Tweede Wereldoorlog kon de uitbreidingsplannen van de Vakschool niet dwarsbomen: tijdens het schooljaar 1940-1941 kocht het schoolbestuur café *De Wijngaard* aan met het oog op de uitbreiding van de school.

En net na de oorlog, tijdens het schooljaar 1945-1946, slaagde E.H. Vierstraete er zelfs in om de school uit te breiden via een ruilprocedure. Op het einde van de Wijngaardstraat kwamen de gebouwen van de firma



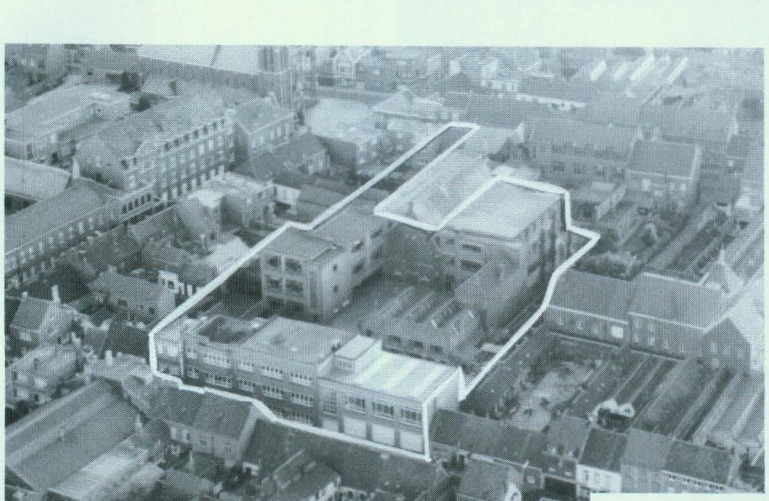

De Vrije Vakschool tussen de Kruisstraat en de Wijngaardstraat. In de loop van de jaren werd de school op deze site uitgebouwd. De witte lijn op de foto (23 juni 1961) duidt aan hoe de school zich uitstrekte in het Izegemse stadscentrum. (Foto: verzameling Willy Vanlerberghe)

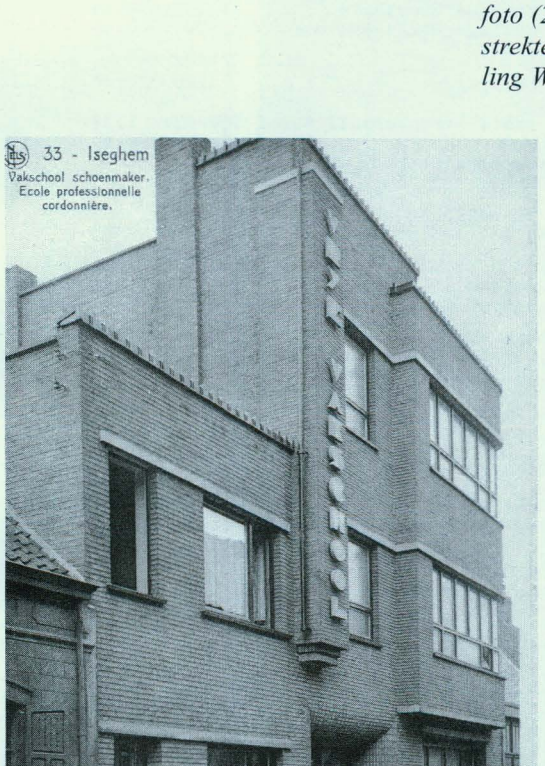

Postkaart met het voorgebouw van de Vrije Vakschool in de Wijngaardstraat anno 1935. (Foto: verzameling Marcel Himpe)



VRIJE VAKSCHOOL IZEGEM

TELEFOON 347
POSTREKENING 2808.35

IZEGEM, den II December, I939.

Aan Zijne Excellentie Monseigneur
LAMIROY.

Excellentie,

Bij dezen heb ik de eer aan Uwe Excellentie den finantieelen toestand onzer school voor te leggen.

I. KOSTEN DER EERSTE GEBOUWEN: 528.964,I2 fr.

Gelden ter beschikking:

Bezit:	I43.944,oo	
toelage Provincie:	II0.573,oo	
toelage Stad:	I00.000,oo	
Gift:	I0.000,oo	
	364.517,oo	fr.
leeningen:	I60.000,oo	

Daarop werd reeds terugbetaald tot I December I939: 46.500,oo fr.

Blijft dus als schuld: II3.500,oo fr.

AFLOSSING:
De School betaalt aan het personeel 85% der goedgekeurde barema's. Het overige dient als aflossing.

II. NIEUWE GEBOUWEN NOG IN OPRICHTING (Stiksterschool + afdeeling machinale schoenmakerij).
Bedrag der aanbesteding: 4I8.728,I9 fr.

Gelden ter beschikking:

Gift Z.E.Mgr. de Bisschop:	50.000,oo
gift Baron Ch.Gillès de Pélichy:	50.000,oo
toelage Stad:	I00.000,oo
toelage Provincie:(40%)	I67.49I,20

Reeds betaald aan de aannemers: 204.400,oo fr.

Intusschen bid ik Uwe Excellentie de uitdrukking te willen aanvaarden mijner gevoelens van oprechten eerbied en onderdanigheid in Christo Jesu.

Een brief van E.H. Vierstraete (11 december 1939) aan Mgr. Lamiroy over de financiële toestand van de Vrije Vakschool geeft een duidelijk beeld over de investeringen, de plannen en de herkomst van de financiële middelen. (Archief Vrij Technisch Instituut)



Gheysen vrij, maar het vooruitzicht van een school met twee geïsoleerde complexen leek geen goed idee. En dus startte de directeur gesprekken met de familie Enghien om hun eigendom naast het bestaande scholencomplex te ruilen voor de gebouwen van de firma Gheysen.

Op het einde van de jaren '50 konden de leerlingen en leraars hun intrek nemen in nieuwe leslokalen die zich uitstrekten langs de Wijngaardstraat.

Van de Wijngaardstraat naar de Italianenlaan

Nauwelijks een jaar na de inwijding van de nieuwe leslokalen in de Wijngaardstraat was er al een eerste steenlegging van de gebouwen in de Italianenlaan [6].

De grond voor de nieuwe site werd aan de vzw Nieuw Technisch Instituut geschonken door baron Raphaël Gillès de Pélichy bij akte van 25 januari 1960. Het ging om 3510,67 m² bouwgrond en om 11.494,89 m² hooi- en akkerland. De baron wilde eerst die grond niet geven, omdat hij zeer drassig was. De baron heeft de diensten voor Openbare Werken altijd verweten dat men het kanaal onvoldoende had uitgediept, maar had aangelegd tussen twee hoge oevers. Hij waarschuwde de school dan ook voor die slechte grond en hij was bereid om een ander stuk te geven, maar men wilde dié grond. De krantenkop in *De Weekbode* van 13 juli 1962 was in elk geval duidelijk genoeg: "*Langs de Italianenlaan verrees moderne technische school uit de sompige weiden*".

Een laan was het toen nog niet, wel een landweg die nauwelijks gebruikt werd, want er was nog geen brug naar Emelgem. Toen al droomde het VTI van zo'n verbinding. Het zou duren tot 1987 voor de brug er effectief kwam.

Ook op de site in de Italianenlaan werd het Vrij Technisch Instituut geconfronteerd met een gebrek aan lokalen. Op het einde van de jaren '60 werd gestart met de bouw van een grote werkplaats die later onderdak zou bieden aan de hout- en mechanica-afdeling.

In 1980 werd langs de kant van de Italianenlaan een nieuw gebouw opgetrokken met klaslokalen, een administratief secretariaat, een leraarszaal, een bureel voor de directeur en een conciërgewoning. Door verbouwingswerkzaamheden kon de bouwafdeling in 1984 in een nieuwe werkplaats gehuisvest worden.

Onder directeur Hendrik Vandromme kreeg het VTI door het sterk groeiend leerlingenaantal opnieuw te kampen met lokalennood. In 1996 kwam er een bijkomende werkplaats voor de bouwafdeling en enkele jaren later een containergebouw met plaats voor een studiezaal op de gelijkvloerse verdieping en drie klaslokalen op de eerste verdieping. Er werd tijdens die periode ook fors geïnvesteerd in de renovatie van de bestaande gebouwen.

Hendrik Vandromme trof ook de voorbereidingen voor de bouw van een nieuwe studie- en leraarszaal. In 1998 werd een dossier opgemaakt voor de bouwplannen die uiteindelijk pas in augustus 2005 van start gingen.

---

[6] Niet alleen de krappe huisvesting in de Wijngaardstraat was de reden voor de bouw van een nieuw complex in de Italianenlaan. Het succes van de Izegemse Rijksmiddenschool, die sinds 1954 in een nieuwbouw onderdak had, was een doorn in het oog van directeur Rau. De lokalen in de Wijngaardstraat werden na het verhuizen naar de Italianenlaan onder andere gebruikt voor de stedelijke bibliotheek, politie, schoeiselmuseum en stedelijke leergangen.





Inwijding van de nieuwe leslokalen van de Vrije Vakschool in de Wijngaardstraat (26 juni 1959). Uiterst rechts op de foto directeur Rau, vóór hem Mgr. De Smedt, bisschop van Brugge. (Foto: verzameling Willy Vanlerberghe)

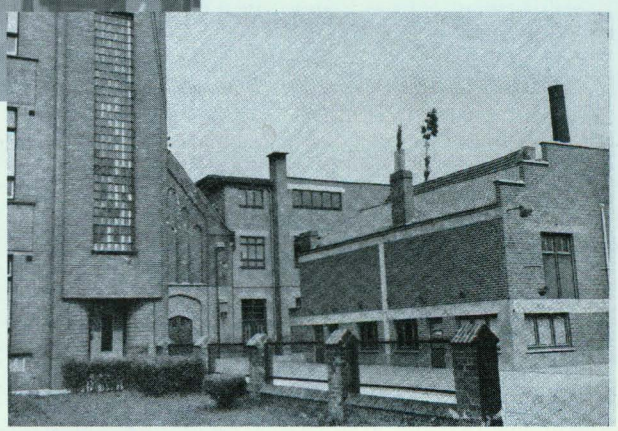

Zicht op de speelplaats, de gebouwen van het internaat en de machinale afdeling in de Vrije Vakschool in de Wijngaardstraat. (Foto: verzameling Willy Vanlerberghe)



Zicht op de mechanica-afdeling tijdens het schooljaar 1961-1962 in de Vrije Vakschool in de Wijngaardstraat. (Foto: verzameling Willy Vanlerberghe)





De eerste steenlegging van het Vrij Technisch Instituut in de Italianenlaan op 23 juni 1960. (Foto: archief Ten Mandere)



Luchtfoto (genomen op 23 juni 1961) van de bouwwerkzaamheden aan het Vrij Technisch Instituut (Foto: archief Vrij Technisch Instituut)



Inwijding van de grote nieuwe werkplaats van het Vrij Technisch Instituut door vicaris-generaal Laridon, deken Kindt en directeur Parmentier. (Foto: archief Ten Mandere)



Het Vrij Technisch Instituut bouwde ook een nieuw centraal magazijn dat opgetrokken werd vóór de grote werkplaats achteraan de school. Het werd in 2003 in gebruik genomen.

Nieuwe uitbreidingsplannen

De aankoop van een bijkomend stuk bouwgrond in de Italianenlaan door directeur Vanhaezebrouck tijdens het schooljaar 2004-2005 was vooral een toekomstgerichte investering. In 2001 deed het VTI een eerste bod, maar de kostprijs was te hoog. Na een onteigeningsprocedure en het stopzetten ervan werd een definitief akkoord ondertekend.

Pittig detail is dat het Vrij Technisch Instituut de grond al voor een spotprijs aangeboden kreeg in de jaren '80, maar de stap toen niet durfde zetten... [7]



Deken Cauwe knipt het lint door bij de opening van de nieuwe werkplaats voor de bouwafdeling in mei 1984. Op de foto onder andere directeur Gabriël Van Canneyt, Paul Naeyaert, Willy Doop, Noël Roels, Wilfried Brouckaert, Eddy Wydooghe en Urbain Lefevere. (Foto: archief Ten Mandere)

[7] Interview met Hendrik Vandromme, 18 juli 2005.





In 1980 werd een nieuw gebouwencomplex opgetrokken in de Italianenlaan. (Foto: archief Ten Mandere)



Anno 2003: een zicht op het Vrij Technisch Instituut vanaf de Emelgemse brug. (Foto: archief Ten Mandere)



Hoofdstuk 3 – Van tentoonstellingen tot opendeurdagen

De Vrije Vakschool organiseerde al heel snel tentoonstellingen om de vaardigheden van de leerlingen aan het grote publiek te tonen. Eind mei 1909 werd een eerste tentoonstelling georganiseerd met werkjes van de leerlingen. Die vond plaats in de grote gildezaal en kon op heel wat bijval rekenen. Dat kan afgeleid worden uit het groot aantal leerlingen dat het volgende schooljaar werd ingeschreven en het feit dat er tijdens het schooljaar 1910-1911 een tweede tweejaarlijkse tentoonstelling op touw werd gezet.

In 1913 werd deelgenomen aan de Gentse wereldtentoonstelling en op de vooravond van de Eerste Wereldoorlog werd opnieuw een tentoonstelling georganiseerd in de lokalen van de Vrije Vakschool.

In 1930 nam de Vrije Vakschool deel aan de Luikse tentoonstelling en dat leverde de school een erediploma op. Zeven jaar later werd in de nieuwe lokalen van de school een omvangrijke tentoonstelling georganiseerd met werken van leerlingen en oud-leerlingen. Alle grote vakscholen uit België en Nederland kwamen op bezoek. De tentoonstelling werd afgesloten op 8 september 1930 met een academische zitting die het kruim uit de industrie en het vakonderwijs samenbracht.

De Vrije Vakschool kreeg door de deelname aan en de organisatie van tentoonstellingen heel wat aandacht en roem. Zo kwam er in 1938 een uitnodiging van de directie van de Haagse Vakschool om deel te nemen aan een internationale tentoonstelling van 3 tot en met 6 mei. De leerlingen vervaardigden een veertigtal schoenen en maakten de modellen en patronen zelf. Alleen het stikken ervan werd aan schoenstiksters toevertrouwd. Men was in Den Haag zo verwonderd over het resultaat dat men zich vragen begon te stellen of het wel de leerlingen waren die de schoenen gemaakt hadden. De *Vereniging der leraars van de Nederlandse Vakscholen voor schoenmaken* kwam op 7 juni 1938 in Izegem op bezoek om zich te vergewissen van de vaardigheden van de leerlingen. Ze werden overtuigd en de herinneringsmedaille, behaald op de eerste internationale tentoonstelling van kunstwerken in Berlijn in 1938, gaf de doorslag.

De Vrije Vakschool ging op het internationale pad toen E.H. Vierstraete directeur was en nam aan heel wat internationale tentoonstellingen deel: in 1935 in Brussel, in 1937 in Parijs, in 1938 in Den Haag en in Berlijn en New York was in 1939 aan de beurt. In 1956 organiseerde de Vrije Vakschool naar aanleiding van het vijftigjarig bestaan zelf een internationale tentoonstelling voor schoenmaken. Het werd een groots opgezette gebeurtenis met deelname van scholen uit Engeland, Frankrijk, Duitsland, Nederland en Italië. Niet minder dan veertien scholen stelden tijdens het weekend van 23 tot en met 25 juni hun werken tentoon.

In 1962 vond de eerste uitgave van de schoeiselexpositie Shoerama plaats in het Izegemse stadhuis. Shoerama moest de aandacht vestigen op Izegem als nationaal centrum van de schoennijverheid. Het VTI werkte uiteraard mee aan deze expositie. In 1966 vond Shoerama nogmaals plaats in het stadhuis en in 1969 en 1971 werd de expositie in het Vrij Technisch Instituut georganiseerd.

Met de jaren groeide de tentoonstelling (later expo genoemd) van de Vrije Vakschool en het Vrij Technisch Instituut uit tot een grootse organisatie met alles erop en eraan. De vaardigheden van de leerlingen en het tonen van de school in al haar facetten bleef echter steeds de belangrijkste doelstelling. Sinds 2004 wordt voor de opendeurdagen ook gewerkt met een centraal thema. In 2004 was dit "VTI-Izegem = poort naar de industrie" en in 2005 "Met VTI-Izegem op het juiste spoor".





Toen E.H. Vierstraete directeur was, ging de Vrije Vakschool op het internationale pad. Naar aanleiding van de wereldtentoonstelling in Brussel (1935) ontving de school het "diploma van Grootprijs". (Archief Vrij Technisch Instituut)



VRIJE VAKSCHOOL
VOOR SCHOENMAKEN
GEBREVETEERD HOFLEVERANCIER
IZEGEM

Jubelfeest
1906-1956

INTERNATIONALE TENTOONSTELLING

VAN DE VAKSCHOLEN VOOR SCHOENMAKEN

23 - 24 - 25 JUNI 1956

Onder de hoogstvererende bescherming van
HET KONINKLIJK VORSTENHUIS VAN BELGIË
dat de leraars en de leerlingen van de Vrije Vakschool sedert 25 jaar vereerd heeft met ontelbare opdrachten.

Onder het voorzitterschap van HUNNE KONINKLIJKE HOOGHEDEN
PRINS ALBERT EN PRINS ALEXANDER
die de tentoonstelling openen

Onder het erevoorzitterschap van
ZIJNE HOOGWAARDIGE EXCELLENTIE MGR E. J. DE SMEDT
Bisschop van Brugge

WELEDELE RIDDER PIERRE VAN OUTRYVE D'YDEWALLE
Gouverneur van West-Vlaanderen

EDELACHTBARE HEER E. ALLEWAERT
Oud-Senator, Burgemeester van de Stad Izegem

Uitnodiging voor de internationale tentoonstelling in de Izegemse Vrije Vakschool in 1956. (Archief Vrij Technisch Instituut)



In oktober 1957 nam de Vrije Vakschool deel aan het Ledersalon in Gent. Op de foto minister Mundeleer en rechts E.H. Rau (Foto: archief Vrij Technisch Instituut)





Tentoonstelling patroonmaken (juni 1962) in de turnzaal van het Vrij Technisch Instituut. (Foto: verzameling Willy Vanlerberghe)



Uitnodigingsboekje voor de tentoonstelling in 1968. In 1966 vond de eerste fancy fair (ten voordele van de reis naar Lourdes) plaats. (Archief Vrij Technisch Instituut)





De afdeling elektriciteit tijdens de opendeurdagen in 1982.
(Foto: archief Ten Mandere)



De opendeurdagen in 2005: om het centraal thema "Met VTI-Izegem op het juiste spoor" in de kijker te zetten, werd een spoorweg nagebouwd en werden de officiële genodigden met een treintje ter plaatse gebracht.
(Foto: archief Vrij Technisch Instituut)



Hoofdstuk 4 – Over watersnood en brand

Toen baron Raphaël Gillès de Pélichy in 1960 de grond aan de vzw Nieuw Technisch Instituut schonk voor de bouw van een nieuw gebouwencomplex in de Italianenlaan, had hij de school gewaarschuwd dat de grond zeer drassig en laaggelegen was [8]. Op die grond had FC Tanghe-Wybo haar voetbalterrein en meer dan eens werden voetbalwedstrijden afgelast omdat alles onder water stond. Het verbaasde dan ook niemand dat het VTI meer dan eens met watersnood te kampen had.

1 januari 1965, zeven uur 's morgens: de dijk langs de spoorweg brak en het VTI kwam onder water te staan. Uit een proces-verbaal blijkt dat er door de overstroming voor een totaal van 710.562 frank schade aangericht werd, maar "*het op dit ogenblik nog niet mogelijk was de precieze schatting te doen, vermits het water nog niet was weggetrokken, en de juiste omvang der schade nog niet met preciesheid kon worden geacteerd*" [9]. Vooral in de afdeling mechanica was er veel schade. Op 4 juli 2005 kreeg het VTI opnieuw de volle laag en bijna heel de school kwam onder water te staan. Deze keer kreeg vooral de afdeling elektriciteit-elektronica het zwaar te verduren. De totale schade werd op zo'n 150.000 euro geraamd.

Het Vrij Technisch Instituut werd ook met een korte, maar felle brand geconfronteerd in april 2001. Toen onderhoudspersoneel aan het werk was in de spuitcabine, zorgde een vonk plots voor een vuurzee. Enkele leraars zorgden met poederblussers dat de brand beperkt bleef tot de brandweer er was. De spuitcabine branddc volledig uit [10]. Bij de brand raakte gelukkig niemand gewond. De aanpalende afdelingen hout en mechanica werden wel een tijd geëvacueerd.



In 1965 werd het Vrij Technisch Instituut een eerste keer zwaar getroffen door watersnood. Remi Demeyere controleerde de schade. (Foto: archief Vrij Technisch Instituut)

[8] Bij de bouw van de grote werkplaats achteraan de school werd er wel aarde aangevoerd om het gebouw hoger te plaatsen. Voor de andere gebouwen werd dit niet gedaan.

[9] Proces-verbaal van bestatiging door deurwaarder Gerard Kerckhof (archief Vrij Technisch Instituut).

[10] *De Weekbode*, 27 april 2001.





De grote speelplaats anno 1965... (Foto: archief Vrij Technisch Instituut)

Juli 2005: de kleine speelplaats... (Foto: archief Vrij Technisch Instituut)





April 2001: een korte, maar hevige brand verwoestte de spuitcabine van de houtafdeling. (Foto: verzameling Raf Decoene)



Hoofdstuk 5 – Het technisch onderwijs en de industrie

Een nauwe samenwerking tussen het technisch onderwijs en de industrie lijkt nu vanzelfsprekend, maar dit is niet altijd zo geweest.

De geschiedenis van de Vrije Vakschool begint in elk geval wel in de schoot van de industrie. Toen baron Charles Gillès de Pélichy in 1895 voorstelde om een Hoge Raad, een vertegenwoordiging van werkgevers en arbeiders, op te richten, gaf hij de aanzet voor de uitbouw van het technisch onderwijs.

Nood aan een goede opleiding, maar...

Lokale ondernemers zagen in het begin van de twintigste eeuw het nut van een goed uitgebouwde vakschool wel in en engageerden zich bijvoorbeeld in het schoolbestuur. In 1906, toen de "Beroepsleergangen in de schoenmakerij" opstartten, werd ook een beheerraad samengesteld. Schoenfabrikant Amand Vandenberghe was er de eerste voorzitter ervan en bleef dit tot bij zijn overlijden in 1946.

In hetzelfde jaar 1906 werd door enkele vooraanstaande ondernemers bij baron Charles Gillès de Pélichy aangedrongen om gesubsidieerde lessen over het schildersberoep te laten organiseren. Het werd geen succes, maar het toont wel aan dat bij de lokale ondernemers de noodzaak aangevoeld werd om de toekomstige arbeiders een goede opleiding te geven.

Tijdens de oorlogsjaren 1914-1918 waren het de lokale ondernemers die in de bres sprongen voor de Vrije Vakschool. Doordat de school bezet werd door Duitse troepen moesten de leraars en leerlingen noodgedwongen elders een onderkomen zoeken en dat vonden ze in de bedrijven Buyse (in de Dweersstraat) en Clement (in de Burgemeester Vandenbogaerdelaan).

Het leveren van machines aan de Vrije Vakschool door lokale ondernemers liep niet altijd van een leien dakje. Eens de lessen machinaal schoenmaken gestart werden, kreeg de Vakschool wel afgedankte machines van verscheidene bedrijven, maar die waren alles behalve up-to-date. De inzet van schoenfabrikant Decoene voor de dringende levering van machines aan de Vakschool tijdens de Tweede Wereldoorlog was dan ook opmerkelijk.

Medewerking aan de prijsuitdelingen zagen veel ondernemers wel zitten. Tijdens de alom gekende prijsuitdeling (sinds 1947 gekoppeld aan de jaarlijkse tentoonstelling) werd ook een eremetaal geschonken door de plaatselijke federatie van de schoenfabrikanten aan de laureaat van de stikstersafdeling. De laureaat van de schoeiselafdeling kreeg een geldprijs "Prijs Emiel Dierick" en de "Prijs Paul Decoene" ging naar de laureaat van de afdeling patroonmaken.

Het organiseren van een bedrijfsbezoek aan een Izegems bedrijf lag moeilijk in die periode: lokale ondernemers vreesden "spionage", terwijl een dergelijke samenwerking voor beide een meerwaarde kon betekenen [11]. Een bezoek van ondernemers aan de Vrije Vakschool kon dan wel weer. In 1948 was er bijvoorbeeld een bezoek van een afvaardiging van de Bond der Schoenmakers van België, met ondernemers uit Lier, Brussel en Verviers.

De directeurs van de Vrije Vakschool probeerden wel een vinger aan de pols te houden en organiseerden bezoeken aan buitenlandse bedrijven. Zo bleven ze op de hoogte van de evolutie van de technieken en konden ze internationale contacten leggen. E.H. Rau trok bijvoorbeeld naar de fabrieken van Chaussures Bally in het Zwitserse Schönenwerd [12].

---

[11] Interview met Lucien Degezelle (02 augustus 2005).

[12] E.H. Vierstraete trok in 1939 ook al naar Engeland voor een studiereis om de oprichting van een machinale afdeling voor te bereiden.



Naar een intense samenwerking, regionaal en internationaal

De uitbouw van de praktische lessen in het technisch onderwijs evolueerde snel en stages in bedrijven drongen zich op. Daardoor kwam er een nauwe samenwerking, met stagebedrijven en bedrijfsbezoeken in lokale en regionale bedrijven.

In het begin van de jaren '70 werden bijvoorbeeld onder leiding van André Van den Berghe vakantiestages georganiseerd voor de leerlingen van de studierichting elektromechanica. Daaruit groeide de traditie van meerdaagse reizen voor de laatstejaars, onder andere naar München, Berlijn, Xanten...

In het Vrij Technisch Instituut werden internationale stages heel belangrijk en sinds 1996 werden er stages georganiseerd in Berlijn, Gütersloh, Kladno, Bad Zwischenahn, Obernai, Limoges...

De samenwerking met de regionale industrie kwam op een nieuw spoor in 1992. Toen werd een project opgezet in samenwerking met de firma Spano: een hydraulische testbank werd ontworpen, gerealiseerd en uitgetest. De financiering van het project werd voor 80 % gedragen door de firma's Spano en Morreels. Die intense samenwerking zette het Vrij Technisch Instituut aan om een stap verder te gaan: er werd een werkgroep Industrie-VTI opgericht. Willy Olivier werd de eerste voorzitter en de leden van het eerste uur waren Arnold Vanhee (AVC), Hedwig Corteville (Espeel), Erwin Raes (Konodi), Rudy Boucquet (Spano) en Marc De Taevernier (Toplight). Het doel van de werkgroep is om op een gestructureerde manier de samenwerking met de regionale industrie te verbeteren.

Samenstelling van de werkgroep Industrie-VTI anno 2006

Voorzitter Jean-Pierre De Backere (D'Arta), Piet Benoit (Isocab), Rudy Boucquet (Spano), Steven Delputte (Vandewiele), Marc De Taevernier (Toplight), Dirk Ghekiere (Vandemoortele Izegem), Roland Handsaeme (Handsaeme Machinery), Bernard Lafaut (Lafaut), Peter Santens (Typhoon), Eric Faes (Barco), Marc Vanneste (Olivier Construct), Tim Vannieuwenhuyse (VKW) en Francis Verstraete (Verstraetebouw). Namens het VTI: Philippe Vanhaezebrouck (directeur), Johny Casaert (adjunct-directeur), Rudy D'Hondt (technisch adviseur coördinator), Lucien Therry (technisch adviseur bouw) en Kurt Himpe (coördinator en secretaris werkgroep).

Eén van de vele initiatieven van de werkgroep Industrie-VTI was de oprichting van peterbedrijven. Sinds 1995 werd aan elke klas een peterbedrijf toegewezen. Bedrijfsbezoeken, gastlessen in het peterbedrijf en in de school zorgen, voor een nauwe band en dit komt zowel de school als het bedrijf ten goede.

In 2002 werd het tienjarige bestaan van de werkgroep Industrie-VTI gevierd met de organisatie van een award-avond in het Roeselaarse Fabriekspand: een dankfeest voor de nauwe samenwerking met en de inzet voor het Vrij Technisch Instituut.

We vermelden hier ook dat het Vrij Technisch Instituut zich meer en meer in externe raden, commissies en werkgroepen engageerde: in de jeugdraad, de stedelijke culturele raad, de stedelijke economische raad, VKW, Pet af voor technische vorming...





Lange tijd bleef men ambachtelijk schoenen maken. Van echte samenwerking met de industrie was toen nog niet echt sprake. De klas ambachtelijk schoenmaken tijdens het schooljaar 1948-1949: (van links naar rechts) P. Vandendriessche, leraar Remi Demeyere, M. Terryn, R. Alloo, M. Vancanneyt, W. Van den Bogaerde, V. Deschuyter, W. Denolf, J. Vanhaverbeke, F. Seynave, leraar Albert Verstraete, A. Deldere, J. Decraemer, C. Feys, H. Ingelaere, P. Hugelier, M. Vanwynsberghe en G. Vandevelde.. (Foto: verzameling Willy Vanlerberghe)



Uitreiking van het eremetaal op 25 juni 1960 aan Jeannine Baert, laureaat van de afdeling schoenstikken. (Foto: verzameling Jeannine Baert)





Foto genomen op 2 april 1959 vóór de Vakschool van de fabrieken van Bally in Schönenwerd. Van links naar rechts E.H. Goemaere (surveillant), Leopold Hoornaert, directeur Bürgin (Vakschool Bally), Albert Verstraete, Remi Demeyere, E.H. Rau, Jozef Vermeersch, ?, Lucien Degezelle. (Foto: verzameling Willy Vanlerberghe)

Lüdenscheidse vrienden op bezoek bij VTI-leerlingen



Toch wel een indrukwekkende groep : leerlingen, leerkrachten, burgemeesters... (foto Guido)

Elf jaar geleden trok voor het eerst een groep jongens van de elektro-mechanika-afdeling op stage naar de industriestad Lüdenscheid. En in de loop van de jaren ontstond zo een hechte vriendschap tussen VTI Izegem en het verre Lüdenscheid. Vorig jaar nog waren de A2-ers voor de zesde keer de gasten van de Duitse vrienden. Deze keer was Izegem de gastheer...

Traditiegetrouw zorgde vorig jaar de Kolpingsfamilie, een Duitse socio-kulturele organizatie, voor het onthaal en de goede gang van zaken. Maar ook het Lüdenscheidse stadsbestuur deed een duit in het zakje om alles vlekkeloos te laten verlopen. Vandaar dat een vertegenwoordiging van het stadsbestuur eraan hield om er bij te zijn !

Op 1 mei was het zover : de Duitse vrienden, in gezelschap van hun burgemeester en twee gemeenteraadsleden, werden door de Izegemse burgemeester officieel verwelkomd. De hr. Vandenberghe beloofde de bestaande kontakten nog verder uit te bouwen. Bovendien werden konkrete plannen gesmeed om ook studiebezoeken te organizeren.

Na het uitwisselen van de stadswapens, werd het oficiële gedeelte afgesloten. Een etentje zorgde voor een ontspannen gemoedelijke sfeer.

Tijdens de bijeenkomst werd nog aardig wat te woord genomen. De kontakten tussen Izegem en Lüdenscheid werden eens te meer hernieuwd en steviger... Alvast boeiende momenten voor de Izegemse jongeren, die aan een Europa-zonder-grenzen denken !

(Stef)

Krantenartikel uit De Weekbode (15 mei 1981). In 1970 startte André Van den Berghe met een stage in de Duitse industriestad Lüdenscheid. Elf jaar later kwam een delegatie op bezoek naar het Vrij Technisch Instituut. (Archief Ten Mandere)





Sinds de jaren '90 worden frequent bedrijfsbezoeken georganiseerd voor leerlingen en voor leraars. Deze foto werd genomen tijdens een bezoek van leraars aan Unilin Decor: (van links naar rechts) Krist Defraye, ?, Joost Declercq, Pol Braeye, Jan Van Nieuwenhuyse, Peter Goethals en Patrick Borms. (Foto: verzameling Willy Vanlerberghe)



Schooljaar 2004-2005: aan de poort van het Vrij Technisch Instituut prijken de namen van de peterbedrijven. (Foto: archief Vrij Technisch Instituut)



Hoofdstuk 6 – De Vrije Vakschool en het koninklijk hof [13]

Tussen de Vrije Vakschool en het koninklijk hof van België was er heel wat correspondentie. Niet minder dan 124 brieven vertrokken vanuit de Izegemse school, 90 brieven werden verstuurd vanuit Laken of een andere koninklijke residentie. Aanleiding tot de eerste correspondentie was het bezoek van koning Leopold III aan de Vrije Vakschool in 1937. Hij bezocht toen ook de Izegemse elektriciteitscentrale.

De eerste brief die vanuit de Izegemse Vakschool naar koning Leopold III verstuurd werd, was een bedankingsbrief (30 maart 1938) van E.H. Vierstraete. De directeur was na het bezoek van de koning immers benoemd tot ridder in de Kroonorde.

In de briefwisseling die vanaf dan tussen de Vrije Vakschool en het koninklijk hof plaatsvond, keerden enkele zaken telkens terug: brieven in verband met schenkingen van schoenen, steunbetuigingen aan de koning en vragen van de Vrije Vakschool om tussenkomsten in bepaalde dossiers. Zo vroeg E.H. Vierstraete in 1938 aan de grootmaarschalk van het hof om een tussenkomst bij de minister van Onderwijs. De Vrije Vakschool was in een zeer pijnlijke financiële situatie beland.

Leopold Hoornaert, leraar aan de Vrije Vakschool, was telkens dé contactpersoon bij uitstek. Hij had zeer nauwe contacten en in 1938 werd hij in Laken ontvangen door koning Leopold III. Voor Leopold Hoornaert en E.H. Vierstraete was de ontvangst door koning Leopold III in Pregny (juni 1947) dan ook een bekroning van de nauwe contacten. In 1957 kreeg de Vrije Vakschool dan officieel de toelating om de titel "gebrevetteerd hofleverancier" te gebruiken.

Ook directeur E.H. Rau deed een beroep op de "koninklijke contacten" om de Vrije Vakschool vooruit te helpen. Op 4 november 1960 vroeg hij aan secretaris Lacomte om het dossier voor de mechanica-afdeling in een stroomversnelling te brengen: de erkenning was in orde, maar het dossier raakte niet ondertekend. Op 17 mei 1961 werd een dankbrief geschreven voor de tussenkomst in het dossier. E.H. Rau slaagde er in elk geval in om de bestaande contacten met de koninklijke familie in stand te houden.

Toen E.H. Parmentier in 1966 directeur werd van de Vrije Vakschool stuurde hij onmiddellijk een brief naar secretaris Lacomte om zich als nieuwe directeur voor te stellen en te herinneren aan de uitstekende betrekkingen in het verleden.

In januari 1974 werd het Vrij Technisch Instituut nog eens gevraagd om golfschoenen voor koning Leopold III te verzolen. Die brief en de dankbrief was de laatste correspondentie van en naar het koninklijk hof. De bevoorrechte contactpersoon Leopold Hoornaert stierf in 1975. Koning Leopold III bezocht hem incognito in de Izegemse Sint-Jozefskliniek.

Met het overlijden kwam ook een voorlopig einde aan een lange periode van nauw contact en correspondentie tussen het hof en de technische school. Voorlopig, want toen directeur Hendrik Vandromme in 2001 vernam dat koning Albert II een bezoek zou brengen aan Izegem naar aanleiding van de viering van honderd jaar elektriciteitscentrale nam hij contact op met het koninklijk hof. Hij stelde voor om dan ook een bezoek te brengen aan het Vrij Technisch Instituut. De brief werd na een week al beantwoord en op 26 juni 2001 werd de technische school nogmaals vereerd met een koninklijk bezoek.

[13] Voor uitgebreide lectuur over dit onderwerp: Raf Vandenberghe, *De correspondentie tussen de Vrije Vakschool en het Koninklijk Hof van België*, Ten Mandere, nr. 97 (1993), p. 35-56.





Op 30 oktober 1937 bracht koning Leopold III een bezoek aan de Vrije Vakschool. Op de voorgrond van de foto directeur E.H. Vierstraete, koning Leopold III, Camiel Vanhaverbeke (voorzitter van de inrichtende macht), leraar Victor Buyse en de leerlingen Demeyere, Naert en Lioen die schoenen overhandigen, respectievelijk voor prinses Josephine-Charlotte, prins Boudewijn en prins Albert. (Foto: archief Ten Mandere)



Foto genomen ter gelegenheid van het bezoek van koning Leopold III in 1937. (Foto: archief Ten Mandere)

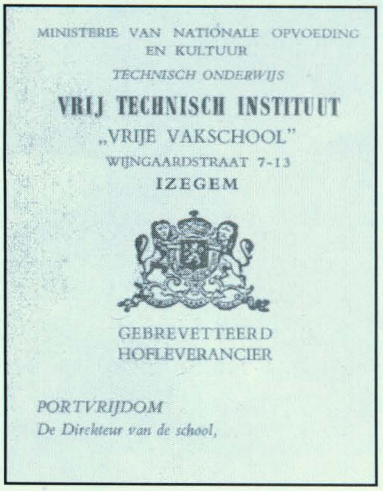
MINISTERIE VAN NATIONALE OPVOEDING EN KULTUUR

TECHNISCH ONDERWIJS

VRIJ TECHNISCH INSTITUUT

„VRIJE VAKSCHOOL"

WIJNGAARDSTRAAT 7-13

IZEGEM

GEBREVETTEERD HOFLEVERANCIER

PORTVRIJDOM

De Direkteur van de school,

In 1957 kreeg de Vrije Vakschool officieel de toelating om de titel "gebrevetteerd hofleverancier" te gebruiken. Deze titel werd ook op de enveloppen van de school gebruikt. (Verzameling Raf Decoene)





Op 13 juni 1947 bezochten directeur E.H. Vierstraete en leraar Leopold Hoornaert de koninklijke familie in ballingschap in Pregny. (Foto: archief Ten Mandere)



26 juni 2001: koning Albert II op bezoek in het Vrij Technisch Instituut in gesprek met voormalig directeur Hendrik Vandromme. (Foto: verzameling Hendrik Vandromme)





Juni 1956: bezoek van prins Albert en prins Alexander aan de Vrije Vakschool naar aanleiding van het zilveren jubileum van de oud-leerlingenbond. (Foto: archief Vrij Technisch Instituut)



Hoofdstuk 7 – Hoog bezoek

In de geschiedenis van de Izegemse technische school kwam er vaak hoog bezoek over de vloer: bisschoppen, ministers, prinsen, koningen... Een terugblik op enkele hoogtepunten.

Juli 1935: minister Van Isacker bracht een bezoek aan de Vrije Vakschool. Hij was uiterst tevreden over de resultaten die geboekt werden en stemde in met de plannen voor het optrekken van twee nieuwe gebouwen op de site in de Wijngaardstraat.

Maart 1936: gouverneur Baels, vergezeld van de provinciaal inspecteur van het technisch onderwijs kwam op bezoek in verschillende klassen van de Vakschool.

Oktober 1937: koning Leopold III bezocht de Izegemse elektriciteitscentrale en de Vrije Vakschool. Dit betekende de start van een lange periode van nauw contact en heel wat correspondentie tussen de technische school en het koninklijk hof.

November 1945: bezoek van de gouverneur van West-Vlaanderen van Outryve d'Ydewalle. Het bezoek leverde nadien financiële tussenkomsten van de provincie op voor het oprichten van nieuwe gebouwen.

Juni 1956: opnieuw bezoek van leden van de koninklijke familie. Prins Albert en prins Alexander bezochten de Vrije Vakschool naar aanleiding van het zilveren jubileum van de oud-leerlingenbond.

Juni 1959: bezoek van bisschop De Smedt naar aanleiding van de inwijding van de nieuwe leslokalen van de Vrije Vakschool in de Wijngaardstraat.

Juni 1962: minister van Middenstand De Clerck woonde de viering bij van 30 jaar oud-leerlingenbond van het Vrij Technisch Instituut. Het bezoek kreeg ruime belangstelling [14].

Op 24 mei 1965 bezocht kardinaal Cardijn het Vrij Technisch Instituut. Dat gebeurde naar aanleiding van het behaalde resultaat tijdens een wervingswedstrijd van Jong-VKAJ. Zuster Alena en Maria Leenknegt waren erin geslaagd om 97 % van de leerlingen in te schrijven als Jong-Kajotster. Kardinaal Cardijn kwam Jong-VKAJ feliciteren met het resultaat en bracht intussen een bezoek aan de stikstersafdeling van het Vrij Technisch Instituut [15].

Maart 1996: bezoek van bisschop Vangheluwe aan het Vrij technisch Instituut naar aanleiding van het 90-jarig bestaan.

Op 2 mei 2001 kreeg de school opnieuw een minister op bezoek: Marleen Vanderpoorten, Vlaams minister van Onderwijs, samen met twee kabinetsmedewerkers. Na een ontbijtvergadering volgde een rondleiding in de school. De minister was duidelijk onder de indruk: "*Waarom ik precies het VTI van Izegem uitgekozen heb? Dit was me aangeraden als een goed voorbeeld van een technische en beroepsschool. Ik heb meteen een goede indruk van de school gekregen. Vooral het systeem van leerlingenbegeleiding hier vind ik indrukwekkend*" [16].

Het bezoek van minister Vanderpoorten werd afgesloten met de ondertekening van het gulden boek van de school. De vorige minister die het Vrij Technisch Instituut een bezoek bracht, bleek Daniël Coens te zijn. Op 28 mei 1985 bracht hij een bezoek naar aanleiding van de opening van een beurs van technische boeken.

---

[14] Onder andere in *De Weekbode*, 29 juni 1962.

[15] Hoewel de site in de Italianenlaan al in gebruik genomen werd, bleef de stikstersafdeling in de Wijngaardstraat. In 1965 werd de afdeling schoenstikken een zelfstandige school: het Sint-Lutgardisinstituut.

[16] *Het Nieuwsblad*, 3 mei 2001.



Op 26 juni 2001 bezocht koning Albert II Izegem. Net zoals tijdens het koninklijk bezoek in oktober 1937 werd een bezoek gebracht aan de elektriciteitscentrale en aan de technische school. Tijdens het bezoek was er onder andere een gesprek met Izegemse ondernemers.



Bezoek van koning Leopold III aan de Vrije Vakschool op 30 oktober 1937. (Foto: archief Ten Mandere)

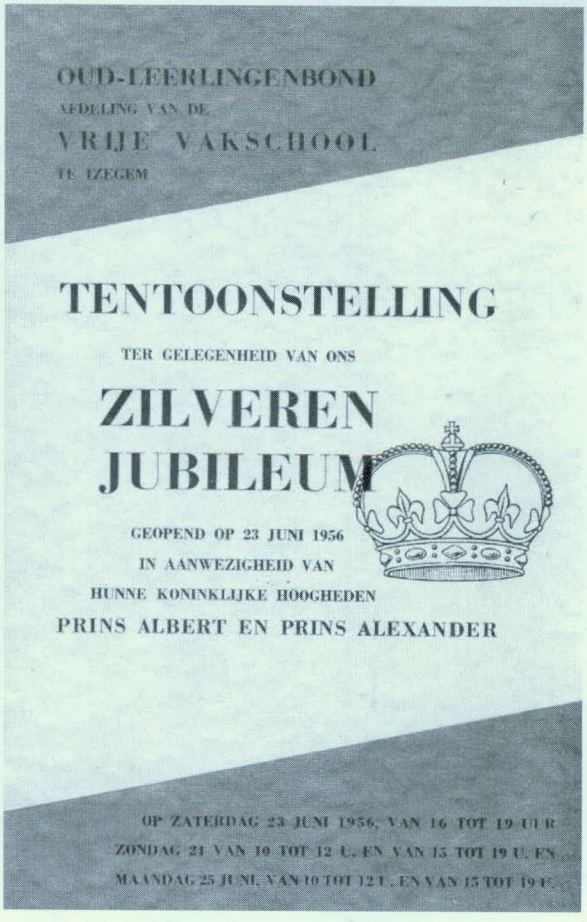

Op 23 juni bezochten prins Albert en prins Alexander de Vrije Vakschool naar aanleiding van de viering van het zilveren jubileum van de oud-leerlingenbond. (Archief Ten Mandere)





De leraars Marcel Cagnie en Albert Verstraete in de schoenmakersafdeling. Ze wachtten op prins Albert, maar kregen hem niet te zien... De ontgoocheling was groot. (Foto: verzameling Marcel Cagnie)



Bezoek van kardinaal Cardijn aan het Vrij Technisch Instituut op 24 mei 1965. Op de foto onder andere zuster Alena, kardinaal Cardijn, E.H. Rau en schoolleidster Maria Leenknegt. (Foto: verzameling Maria Leenknegt)





In maart 1996 bezocht bisschop Vangheluwe het Vrij Technisch Instituut. Tijdens de rondleiding kwam de bisschop ook in de houtafdeling. Op de foto directeur Hendrik Vandromme, bisschop Vangheluwe en technisch adviseur Gilbert Vandekerkhove. (Foto: archief Vrij Technisch Instituut)

DE GROOTMAARSCHALK VAN HET HOF

16 mei 2001
Ref. 466.716

Mijnheer de Directeur,

Hunne Majesteiten de Koning en de Koningin hebben mij gevraagd U de goede ontvangst te melden van uw schrijven van 8 mei jongstleden, waarbij U de wens uitdrukt dat de Vorsten een bezoek zouden brengen aan het Vrij Technisch Instituut van Izegem, naar aanleiding van hun bezoek eind juni aan Izegem.

De Vorsten, die zeer gevoelig waren voor uw vriendelijke uitnodiging, danken U hiervoor van harte. Ik moge er U echter op wijzen dat het programma van voormeld bezoek door de Burgemeester wordt voorgesteld. Het Koninklijk Paleis zal nagaan of uw wens in overweging kan genomen worden.

Met hoogachting,

Jan F. WILLEMS.

De Heer Hendrik VANDROMME
Directeur
Vrij Technisch Instituut
Italianenlaan, 30
8870 IZEGEM

Brief van grootmaarschalk Jan F. Willems aan directeur Vandromme in verband met het bezoek van koning Albert II aan het VTI. (Archief Vrij Technisch Instituut)



Hoofdstuk 8 – Van "Technicus" tot "Kruispunt"

In de geschiedenis van de Vrije Vakschool en het Vrij Technisch Instituut werden heel wat brochures en tijdschriften gepubliceerd. De belangrijkste publicaties waren *Technicus* en *De Brug*. Sinds 2004 is in het VTI gestart met een nieuwe periodieke uitgave: *Kruispunt*.

Het eerste nummer van *Technicus* verscheen op 6 juni 1948. Het blad van de oud-leerlingenbond bestond toen uit enkele bladzijden en werd verdeeld onder de aanwezigen op de vergaderingen van de oud-leerlingenbond. Het verscheen in een uitgebreide vorm vanaf april 1957. In het rijk geïllustreerde maandblad dat door Lucien Degezelle, Remi Demeyere en Alfons De Jan werd opgesteld, kwamen allerlei onderwerpen aan bod. Maar de naam van het tijdschrift wees op de sterke link met het schoenmaken: informatie over grondstoffen en de prijzen ervan, voorbeelden van patroons… Er werd ook aandacht besteed aan de laureaten van het schooljaar, nieuws uit de Vrije Vakschool en van de oud-leerlingenbond. *Technicus* verscheen voor de laatste keer in september/oktober 1960.

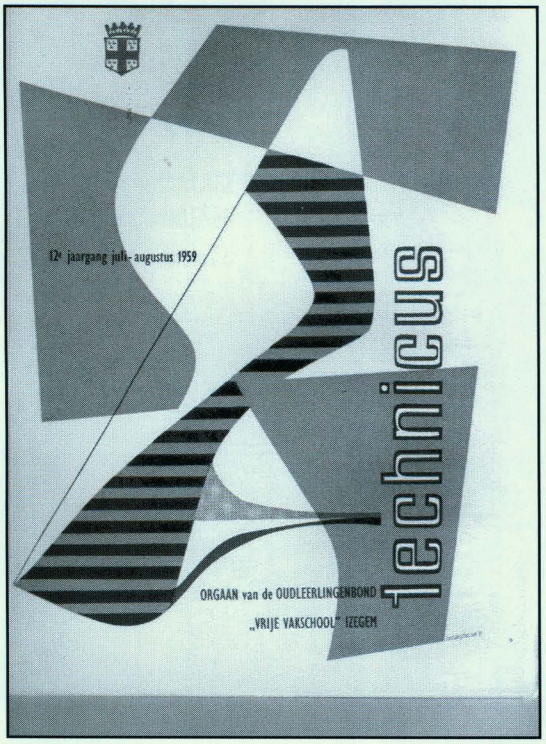

Technicus, het maandblad van de oud-leerlingenbond van de Vrije Vakschool. (verzameling Lucien Degezelle)

In 1987 werd een brug aangelegd tussen de Italianenlaan en Emelgem. Voor het nieuwe contactblad was dus snel een naam gevonden: *De Brug*. In de inleiding van het eerste nummer verwoordde directeur Van Canneyt het als volgt: "*Met ons vernieuwd contactblad De Brug wensen we eenmaal per jaar als school naar buiten te treden voor een zo ruim mogelijk publiek. In de eerste plaats richten we ons tot de leerlingen, ouders en leerkrachten. Daarnaast hadden we ook graag opnieuw contact opgenomen met onze oud-leerlingen die tot nog toe met hun vroegere school geen enkel verbindingskanaal hadden*". Het contactblad *De Brug* werd elk jaar uitgegeven in mei, net voor de opendeurdagen.

Ongeveer tien jaar na het laatste nummer van *De Brug* startte het Vrij Technisch Instituut in 2004 opnieuw met een contactblad. *Kruispunt* biedt sinds dan per trimester een beeld van de activiteiten die plaatsvonden in de school. De naam van het tijdschrift verwijst naar de ontmoetingsruimte "Kruispunt" voor leraars en leerlingen in het VTI.



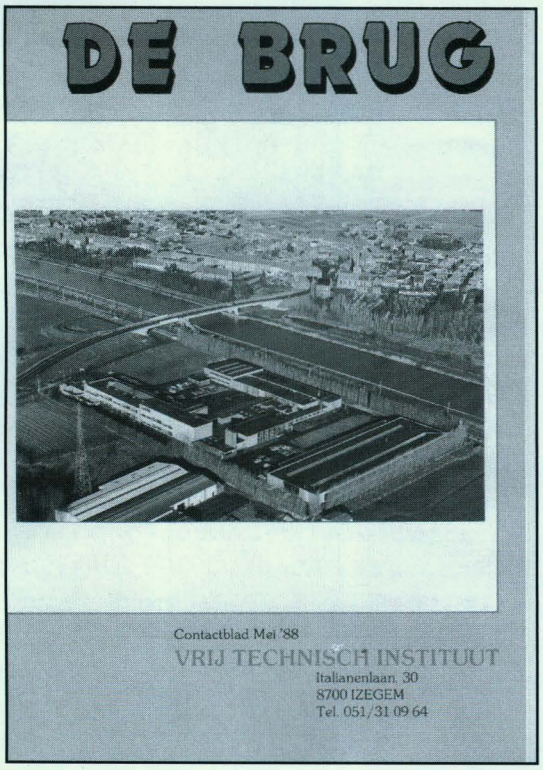

Het contactblad De Brug verscheen vanaf 1987 één maal per jaar. De naam was geen toevallige keuze: in 1987 werd een brug aangelegd tussen de Italianenlaan en Emelgem. (Archief Vrij Technisch Instituut)



In 2004 startte de technische school met een trimestrieel contactblad Kruispunt. Ook deze naam was niet toevallig: "Kruispunt" is de ontmoetingsplaats voor leraars en leerlingen in het VTI. (Archief Vrij Technisch Instituut)



Hoofdstuk 9 – De leraars

Het personeel van het VTI tijdens het schooljaar 2005-2006 [17]

Mario Baudoncq (1993), Karien Beernaert (1998), Filip Beke (1995), Patrick Borms (1994), Gilo Bouckaert (1975), Pol Braeye (1992), Danny Brulez (1994), Brecht Bulte (2003), Yvan Callens (2003), Peter Callewaert (1994), Frederik Carton (2004), Johny Casaert (1974), Bart Catteeuw (1996), Niki Christiaens (1995), Jaak Claerhout (1984), Charlotte Claeys (2003), Guy Claeyssens (2002), Ann Katrien Coornaert (2004), Vera Clabau (1975), Winand Corneillie (1982), Wouter Cortier (2004), Wim Creupelandt (1995), Ilse Cuvelier (1997), Bart Debaes (1997), Lies Debel (2004), Maarten Declerck (1999), Joost Declercq (1994), Dirk Decoene (1976), Mieke Decoene (2001), Daniël Decommere (1991), Bart Deconinck (1992), Rita Defour (1999), Krist Defraye (1995), Nathalie De Gryse (1999), Lieven Dejonckheere (2000), Johan Dekeerschieter (1974), Bert Deleu (2005), Rik Deman (2001), Jeroen Demeyere (2002), Dirk De Neve (1995), Hugo Depoortere (1974), Christophe Deruyck (1995), Marc Deruyck (1984), Jurgen Deschamps (2000), Hannelore Dessein (1990), Katelijne Dessein (1997), Rudy D'Hondt (1973), Pol Dornez (1995), Rik Duchi (1987), Alain Dupont (1994), Filip Feys (2001), Jurgen Galle (1998), Pieter Genoe (1999), Didier Gesqueire (1997), Luc Geuns (1992), Pedro Gevaert (1997), Geert Ghesquiere (2000), Marc Goemaere (1996), Audrey Goesaert (2004), Marjane Goethals (1992), Peter Goethals (1991), Nico Gruyaert (1994), Hans Hillewaere (1992), Kurt Himpe (1995), Geert Hoste (1996), Tino Jaecques (2000), Patrick Labiau (1999), Piet Lavens (1997), Steven Maelfait (1998), Patrick Maes (2001), Rik Maes (1998), Hans Masschelein (1999), Philip Mercier (2003), Kris Mommerency (1999), Johan Naeyaert (1980), Paul Naeyaert (1979), Willem Nollet (1988), Thierry Olivier (1999), Mattijs Ostyn (2001), Peter Pauwels (2001), Frederik Peel (2001), Kurt Pommé (1995), Johan Pot (1995), Peter Remmerie (1996), Nico Reynaert (2002), Trui Roose (2000), Ann Samoy (1993), Ilse Samyn (1998), Ilse Seynaeve (1992), Liesbeth Sobry (2004), Geert Stragier (1988), Daan Terryn (1996), Lucien Therry (1977), Kris Vanbrabant (2000), Piet Van De Ginste (1984), Christèle Vandenabeele (2003), Steven Vandenabeele (2004), Henk Van Den Berghe (1979), Jan Van den Berghe (1993), Wouter Vandenbroeke (1998), Rudi Vandenbussche (1997), Cynthia Vandenheede (1996), Koen Vandeputte (2003), Luc Vanderheeren (1983), Nico Vandewalle (2002), Dries Van Dorpe (2000), Willem Vangheluwe (2000), Arne Vanhaelewyn (2000), Philippe Vanhaezebrouck (2003), Bart Vankeirsbilck (1990), Lien Vanmarcke (1997), Ives Van Moorhem (2002), Luc Van Neste (1987), Jan Van Nieuwenhuyse (1981), Koen Vanwynsberghe (2002), Marc Verdure (2000), Parcifal Verfaillie (2005), Kristof Verhanneman (2003), Bjorn Verholle (1999), José Vermote (1983), Hilde Vinckier (1996), Steven Vlieghe (1996), Siegfried Vuylsteke (1997), Stefaan Wylin (1998).

Het team van het onderhoudspersoneel bestond tijdens het schooljaar 2005-2006 uit Marc Deboosere (2002), Katia Maes (1997), Roger Huysentruyt (2005), Rita Rosseel (1995), Filip Samijn (2001) en Marleen Spillebeen (1997).

[17] Tussen haakjes het jaartal van indiensttreding in het Vrij Technisch Instituut. Tijdens het schooljaar 2005-2006 waren er ook 17 leraars administratief ingeschreven in het VTI die geen effectieve opdracht hadden. Ze werden niet vermeld.





Het lerarenkorps in maart 1956 (telkens van links naar rechts): zittend: Arthur Hoornaert, Michel Nollet, zuster Leonarda, zuster Laurentia, E.H. Rau, E.H. Goemaere, Leopold Hoornaert, Michel Vandenbroucke, Valère Decru, staand: Albert Verstraete, Remi Demeyere, Marcel Cagnie, Prosper Bouciqué, Madeleine Delaey, Lieve Cardoen, Geneviève Wyffels, Noëlla Vankeirsbilck, Jerome Deconinck, Jozef Vermeersch, Eric Clement, Jules Seynaeve, Lucien Degezelle en Gustaaf Defreyne. (Foto: archief Vrij Technisch Instituut)





Foto op de vorige bladzijde: naar aanleiding van de pedagogische studiedag op 28 januari 1987 werd een groepsfoto van het personeelskorps van het Vrij Technisch Instituut gemaakt (van links naar rechts) rechtstaand op de bovenste rij: Gilbert Vandekerkhove, André Van den Berghe, Eddy Wydooghe, Maurits Hemberg, Lucien Therry, José Vermaete, Johan Lefevere, Johan Noël, Luc Cattebeke, Johny Casaert, Johan Naeyaert, Wilfried Seynhaeve, Jacques Kesteloot, Jean Van Daele, Norbert Mommerency, Jan Desplenter, Gilbert Denys, Luc Vanderheeren, Luc Cossement, Paul Naeyaert, Willy Vanlerberghe, Luc Deylgat. Op de middenrij: Jacques Deveughele, Joris Declercq, Palmer Verstraete, André Truyaert, Frans De Corte, Maurits Angillis, Marc Deruyck, Hubrecht Goethals, Antoon Claerhout, Jan Verbeke, Hendrik Vandromme, René Demeyere, Daniël Nolf, Tony Vanderhaeghen, Bernard Claus, José Vermote, Karel Dewaele, Noël Roels, Wilfried Schoonbaert, Patriek Rommel, Lucien Verscheure, Dirk Decoene, Piet Van De Ginste, Frans Tyberghien, Hendrik Leplae, Paul Piessens, Georges Ver Eecke, Jozef Ghekiere, Walter Deleersnijder, José Verkeyn, Willy Dossche, Freddy Delarue, Carlos Kindt en Raphaël Decoene. Zittend: Gilo Bouckaert, Wilfried Molly, Robert Debakker, Willy Thieren, Werner Verstraete, Jacques Dewulf, Luc Detailleur, Gabriël Van Canneyt, Urbain Lefevere, Françoise Staessens, Jacques Claerhout, Eddy Demey, Frans Denys, Hugo Depoortere, Jacques Mestdagh, Henk Van Den Berghe, Paul Destoop en Willy Doop.

Ontbraken op de foto: Roel Ameye, Philippe Buyck, Alex Coene, Marcel Decroix, Marc Defossez, Jean Delaere, Francis Deschuymere, Dirk Dewaele, Christiaan Geldof, Hedwige Janssens, Maria Leenknegt, Willy Ryckebusch, Patrick Tanghe, Rosa Vandromme, Annie Vanoverschelde, Emmanuel Verheye, Patrick Vlieghe, Gustaaf Defreyne, André Van Waeyenberghe, Vera Clabau en Johan Dekeerschieter. (Foto: verzameling Hendrik Vandromme)



Foto van het lerarenkorps tijdens de pedagogische studiedag op 2 oktober 1997. (Foto: verzameling Hendrik Vandromme)



De leraarsactiviteiten

Naarmate het aantal leraars toenam, werden ook meer en meer activiteiten georganiseerd. Soms gebeurde dit heel spontaan, zoals de leraarsclub, die groeide uit een groepje leraars dat op vrijdagavond in de leraarskamer bleef kaarten.

Zeker te vermelden zijn de personeelsreizen, die sinds 1981 georganiseerd worden. Veel moeite om deelnemers te vinden, hebben de organisatoren niet. De beschikbare busplaatsen zijn telkens snel volzet. Deze reizen hebben altijd een educatief en een ontspannend deel. Het educatieve deel werd in de beginjaren opgelegd door directeur Van Canneyt. Enkel als aan die voorwaarde werd voldaan, mocht de personeelsreis georganiseerd worden.

De personeelsreizen onder leiding van Paul Destoop en Rudy D'Hondt brachten de VTI-leraars onder andere in het staalbedrijf Sidmar (1981), de kerncentrale van Doel (1984), Ford Genk (1988) en de Boelwerf in Temse (1991). Soms werden de grenzen ook daadwerkelijk verlegd en werden bezoeken gebracht in Groot-Brittannië (1996), in Nederland (1997) of in Frankrijk (2005). De personeelsreis werd en wordt nog altijd afgesloten met een copieuze maaltijd. De organisatie van de personeelsreizen is sinds enkele jaren in handen van Geert Hoste en Peter Callewaert.

In verscheidene afdelingen worden naast de algemene personeelsreizen ook afdelingsuitstappen georganiseerd naar aanleiding van het feest van Sint-Elooi of Sint-Jozef. En ook hier is er telkens een educatief en een ontspannend deel.

Ook de oud-leraars verenigden zich. Sinds enkele jaren komen heel wat oud-leraars samen tijdens een barbecue of voor een uitstap naar Frans-Vlaanderen, de Zwalmstreek...

Op het sportieve vlak hebben de leraars altijd hun beste beentje voorgezet. De leraarsploeg heeft in de loop van de jaren heel wat wedstrijden gewonnen (of verloren) tegen de leerlingenploegen tijdens het voetbal of streetsoccer.



21 juni 1996: personeelsreis naar Groot-Brittannië. 70 deelnemers brachten een bezoek aan Canterbury, Leeds Castle in Maidstone en Sandwich. (Foto: verzameling Raf Decoene)





Schooljaar 1983-1984: de leraarsploeg nam het tijdens een voetbalwedstrijd op tegen de leerlingen. De leraarsploeg bestond toen uit Willy Vervaeke, Hugo Depoortere, Hendrik Vandromme, Luc Vanderheeren, Gilo Bouckaert, Joris Declercq, Werner Verstraete, Wilfried Seynhaeve, Willy Ryckebusch, Lieven Devaere en Palmer Verstraete. Uiterst links op de foto zie je leraar Alex Coene en uiterst rechts directeur Van Canneyt. (Foto: archief Vrij Technisch Instituut)



DAGORDE GEESTELIJKE AFZONDERING VAN DE LERAARS

Woensdag 24 mei:	14u.00	- Gebed tot de Heilige Geest. - Conferentie over de betekenis van het leraarschap in ons katholiek technisch onderwijs, door Z.E.H. Kan. A. Kindt, pastoor deken van Izegem. Nadien: bespreking.
	16u.00	- Ontspanning
	16u.30	- Eucharistieviering
Donderdag 25 mei:	9u.00	- Conferentie "Probleem der andersdenkenden" door pater Valentin. Nadien: bespreking.
	10u.45	- Biechtviering (pater Valentin en E.H. Carpentier)
	11u.45	- Gebedsstonde (Kruisweg)
	12u.15	- Middagmaal
	13u.45	- Rozenkrans
	14u.00	- Conferentie "Het gezin" door Z.E.H. Kan. Dehaene en daarna bespreking. (De dames zijn verwacht)
	16u.00	- Eucharistieviering
Vrijdag 26 mei:	9u.00	- Conferentie "Herstel van Mexico" met lichtbeelden door pater Platteeuw + bespreking
	11u.30	- Rozenhoedje en vrije tijd
	12u.15	- Middagmaal
	13u.45	- Conferentie "De misdadige jeugd" + bespreking door juffrouw Seurinck
	15u.45	- Ontspanning
	16u.00	- Eucharistieviering

Dagorde van de geestelijke afzondering van de leraars tijdens het schooljaar 1966-1967. Ook de leerlingen hadden tijdens die drie dagen een programma "geestelijke afzondering". (Archief Vrij Technisch Instituut)



Hoofdstuk 10 – De leerlingen

De groep van de leerlingen kwam in de andere hoofdstukken al meermaals aan bod: de oud-leerlingenbond, het internaat, de statistieken…

Naast de schoolse activiteiten werd in de loop van de jaren een hele resem van activiteiten georganiseerd voor en door de leerlingen: de activiteiten van het schoolorkest en de VTI-jeugdbeweging Kajuit, uitwisselingsprojecten, bezinningsdagen, sportactiviteiten tijdens de pauzes en op woensdagnamiddag, activiteiten voor de missiewerking van Freddy De Geytere, LAN-party's...

Aan de hand van foto's wordt in dit hoofdstuk een beeld geschetst van deze activiteiten.

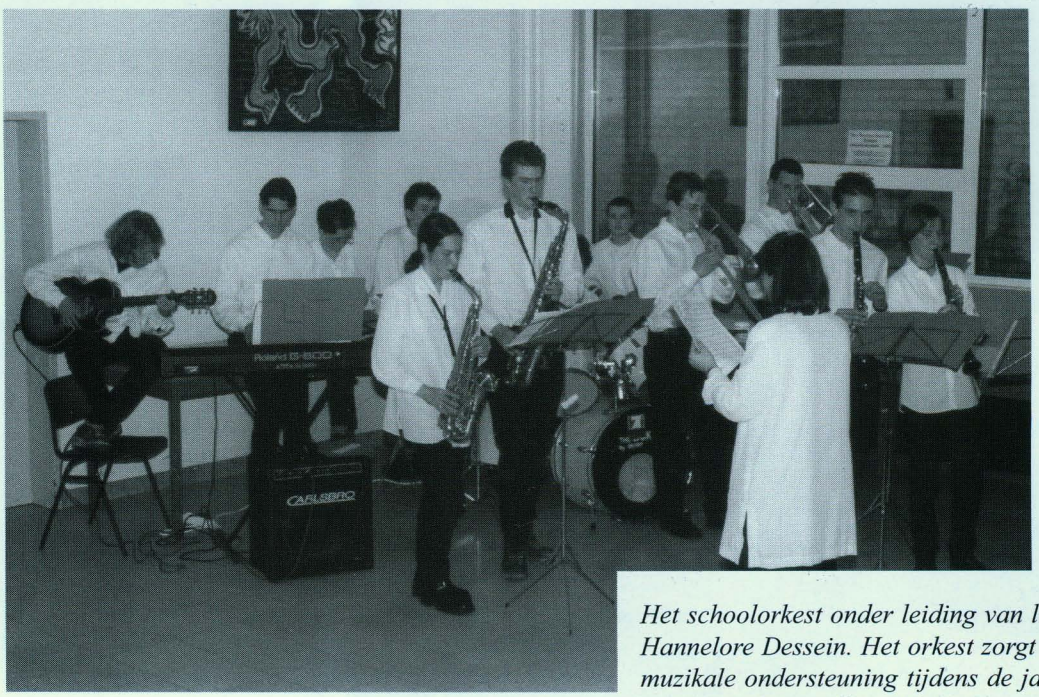

Het schoolorkest onder leiding van lerares Hannelore Dessein. Het orkest zorgt voor de muzikale ondersteuning tijdens de jaarlijkse opendeurdagen. Het schoolorkest verzorgt ook optredens buiten de school. Naar aanleiding van het afscheid van directeur Hendrik Vandromme kwamen bijna alle leden en oud-leden van het schoolorkest samen voor de uitvoering van een speciale compositie. (Foto: archief Vrij Technisch Instituut)



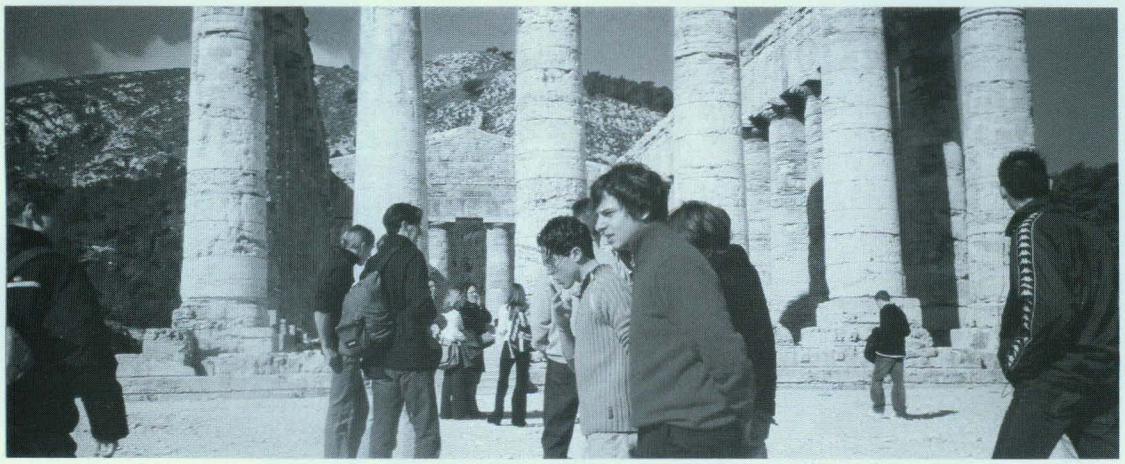

Sinds 1996 worden er in het Vrij Technisch Instituut elk jaar heel wat internationale uitwisselingsprojecten georganiseerd. Het startte met een uitwisselingsproject met een school uit Firenze (Italië). Sindsdien werden er projecten georganiseerd met scholen uit Fécamp (Frankrijk), Jesi (Italië), Zlin (Tsjechië), Barcelona (Spanje), Partinico (Italië), Pulawy (Polen), Issoudun (Frankrijk), Aveiro (Portugal) en Napels (Italië). In 2005 werd ook gestart met een uitwisselingsproject met Almere(Nederland).

Daarnaast komen ook taalkampen aan bod (in Han-sur-Lesse en vroeger ook in Bailleul) en studieweken in het buitenland.

Foto bovenaan: het zevende jaar Fotolassen trok in 2003 naar Partenico (Sicilië) voor een culturele uitstap. Foto onderaan: enkele leerlingen van het vijfde jaar Bouw (2005) poseren trots tijdens bronnenbouwwerkzaamheden in het opleidingscentrum BAU-ABC in het Duitse Bad Zwischenahn. (Foto's: archief Vrij Technisch Instituut).

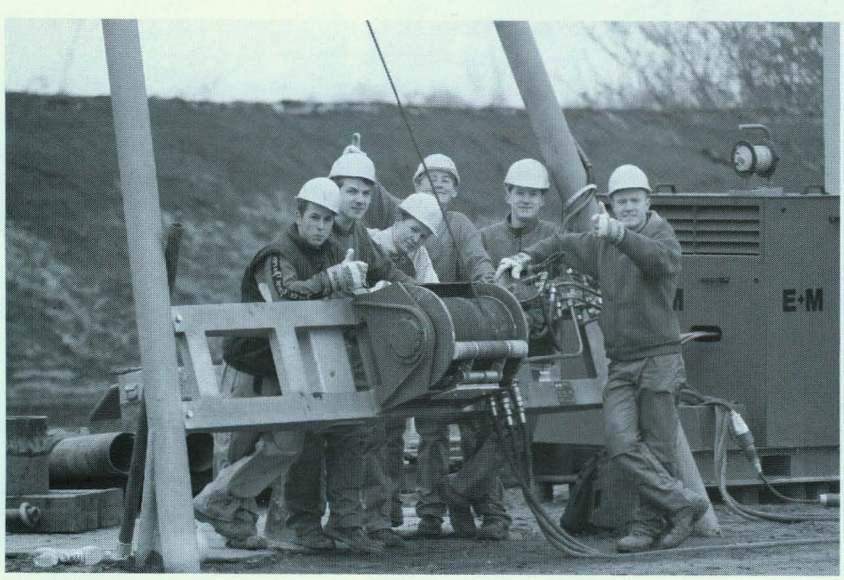





In april 2005 trokken de leerlingen van het zesde jaar Industriële wetenschappen en Elektriciteit-elektronica naar Pulawy. Tijdens het verblijf in Polen bezochten ze ook het concentratiekamp van Majdanek. (Foto: verzameling Tim Dermul)

In 2004 werd ook het uitwisselingsproject met een school uit Jesi opnieuw georganiseerd. Tijdens het verblijf in Italië werd ook Pisa bezocht. (Foto: archief Vrij Technisch Instituut)







April 2005: voor de tweede maal organiseerden de leerlingen een LAN-party in het VTI. Een hele zaterdag werd de refter van de school omgebouwd tot een virtuele spelruimte. (Foto: archief Vrij Technisch Instituut)



Over de middag en 's avonds is er mogelijkheid om te schaken. (Foto: archief Vrij Technisch Instituut)





Er zijn heel wat sportmogelijkheden in het Vrij Technisch Instituut: over de middag basketbal, badminton... in de sportzaal of streetsoccer op de speelplaats. Verscheidene klassen richten een voetbalploeg op en nemen het op tegen elkaar of tegen de leraarsploeg. (Foto: archief Vrij Technisch Instituut)



In het Vrij Technisch Instituut hebben de leerlingen ook een eigen jeugdbeweging: Kajuit. Deze werd opgericht door de laatste schoolpriester Filiep Callens. De derdejaars en vierdejaars kunnen zich als lid inschrijven en deelnemen aan de activiteiten, de oudere leerlingen nemen samen met enkele jonge leraars de leiding op zich. Tijdens het schooljaar vinden op donderdagavond de gewone activiteiten plaats. Maar er is ook jaarlijks een weekendkamp en tijdens de zomervakantie een heus kamp. (Foto: archief Vrij Technisch Instituut)



Bronnen

Geraadpleegde werken

Lucien Degezelle, *Geschiedenis der vrije Vakschool te Izegem*, Izegem, 1949.
Kurt Himpe, *Hendrik Vandromme, directeur Vrij Technisch Instituut (1991-2003)*, Ten Mandere, nr. 125 (2003), p. 15-17.
Jean-Marie Lermyte (red.), *Geschiedenis van Izegem*, Izegem, 1985.
Jean-Marie Lermyte, *Geworteld en vertakt. De christelijke arbeidersbeweging in Izegem tot 1940*, Izegem, 1988.
Jean-Marie Lermyte, *Het Blauwhuis en Izegem*, Izegem, 1990.
Jean-Marie Lermyte, *Gedeelde eenheid. De christelijke arbeidersbeweging in Izegem-Emelgem-Kachtem, 1940-1991*, Izegem, 1992.
Jean-Marie Lermyte, *Een eeuw middenstandsleven in Izegem*, Izegem, 1996.
Jean-Marie Lermyte en Christaan De Forche, *Izegem, beeld voor beeld*, Izegem, 2002.
Suzanne Van Aerschot – Van Haeverbeeck (red.), *Bouwen door de eeuwen heen. Inventaris van het cultuurbezit in België. Deel 17n2. Provincie West-Vlaanderen. Arrondissement Roeselare. Kantons Hooglede – Izegem – Lichtervelde*, Turnhout, 2001.
Raf Vandenberghe, *De correspondentie tussen de Vrije Vakschool van Izegem en het Koninklijk Hof van België*, Ten Mandere, nr 97 (1993), p. 35-56.
Yseghem, Vlytigh ende Boos, 1956.
100 jaar Izegem in 100 foto's, Ten Mandere, nr. 117 (2000).

Herkomst van de foto's en documenten

Jeannine Baert, Marcel Cagnie, Raf Decoene, Lucien Degezelle, Tim Dermul, Marcel Himpe, heemkundige kring Ten Mandere, Maria Leenknegt, Victor Steelant, Hendrik Vandromme, Willy Vanlerberghe, Vrij Technisch Instituut

Interviews

Victor Steelant (18 juli 2005), Hendrik Vandromme (18 juli 2005 en 23 augustus 2005), Paul Destoop (20 juli 2005), Marcel Cagnie (22 juli 2005), Lucien Degezelle (2 augustus 2005)

Kranten

De Weekbode (29 juni 1962, 13 juli 1962, 17 mei 1963, 16 mei 1980, 27 juni 1980, 18 juli 1980, 15 mei 1981, 22 mei 1981, 24 mei 1985, 14 juni 1991, 22 mei 1992, 27 april 2001, 21 januari 2005).
Het Wekelijks Nieuws (8 januari 1965, 1 mei 1981, 15 mei 1981, 22 mei 1981).
Het Nieuwsblad (3 mei 2001, 20 maart 2002, 17 januari 2005).
De Mandelbode (26 juli 1924, 23 augustus 1930, 13 september 1930, 23 juni 1956, 30 juni 1956, 7 juli 1956, 26 juni 1959).
Gazette van Iseghem (25 september 1909, 13 mei 1911, 30 augustus 1913).
De Iseghemnaar (1 januari 1921).
Boos Iseghem (24 augustus 1912).

Archieven

Ten Mandere
Vrij Technisch Instituut

Ereleden (vervolg)

Vandeputte, Didier, Nederweg 14/7
Vandeputte, Genoveva, Gentsestraat 84
Van Der Haegen, Filip, Dam 38
Vanderheeren, Lucien, Zevekotestraat 15
Vanderhelst-Deprez, Guido, Prinsdomlaan 30
Vandevoorde, Wilfried, Wilgenstraat 1
Vande Walle, Jos, Rozenlaan 70
Vandommele, Koenraad, Voetbalstraat 8
Vandommele, Kris, Mgr. Bouckaertstraat 1
Vandommele, Roger, Sint-Rafaëlstraat 17
Vandorpe, Gerard, Ter Wallenstraat 34
Vandromme, Philippe, Smallestraat 4
Vanfleteren, Jean-Paul, Kachtemsestraat 45
Vanhaverbeke Houthandel, Ambachtenstraat 22
Vanlerberghe, José, Hogestraat 41
Vanneste, André, E.H., Emelgemseplein 3
Van Walleghem, Dirk, Slagmeersenstraat 41
Velghe, Joris, Kortrijksestraat 42-44
Verbeke, Chris, Kruisstraat 18
Verbeke, Jan, Abelestraat 36
Vercruysse-Colpaert, Hilde, Middenweg 11
Verduyn, Gaby, Wallemotestraat 65
Verhaeghe, Luc, Oekensestraat 29
Verhelst, Gezusters, Hogestraat 14
Verledens, Willy, Peter Benoitstraat 41
Vermeersch, Geert, Kachtemsestraat 61
Verstraete, Jacques, Guido Gezellestraat 9
Wybo, Monique, Kokelaarsestraat 107
Wylein, Freddy, 11-julistraat 11
Zusters van Liefde, Roeselaarsestraat 47
Zusters van Maria, Gentsestraat 31

Buiten Izegem :

Allewaert, Maria, Rijselsestraat 38 bus 42, 8500 Kortrijk
Claeys, Leo, Ruddervoordestraat 40, 8210 Zedelgem
Declercq, Drugo, Heulsestraat 24, 8860 Lendelede
Decock, Albert, Koebroekstraat 11, 8020 Oostkamp
Defauw-Verhoestraete, Leon, Zwinlaan 7 app 1/13, 8300 Knokke-Heist
Depoorter, Frans, Van Weelystraat 15, 2678 A. de Lier, Nederland
Descheemaeker, Annemie, Schardauwstraat 17, 8880 Ledegem
Geldhof, Christiaan, Bapaumestraat 1, 8000 Brugge
Haspeslagh, Stefaan, Brandstraat 104, 9830 Sint-Martens-Latem
Maes, Willy, Dwarsstraat 33, 8531 Bavikhove
Matton, Eric, Resedastraat 2, 9920 Lovendegem
Missiaen, Jan, Lijsbrugstraat 37, 8770 Ingelmunster
Priem, Jacques, Amedé Brackestraat 10/2, 1950 Kraainem
Strynckx - Van Hassel, Jan, Rotsstraat 60, 9240 Zele
Vanantwerpen, Lucien, Korenstraat 19, 9800 Deinze
Vandewalle, Roger, Ingelmunstersestraat 13, 8860 Lendelede
Vanneste, Guido, Tarwestraat 10, 8770 Ingelmunster
Veranneman, André, Grote Markt 28/4 8800 Roeselare
Verleden, Evie, Izegemstraat 347, 8501 Heule
Vermandere-Deputter, Geert, Beemd 6, 1654 Huizingen-Beersel

DRUKKERIJ JAN BOGAERT
8870 IZEGEM - (051) 30.26.59

drukkerij jan bogaert

extra verzorgd drukwerk
in één of meerdere kleuren
voor bedrijf / vereniging / familie

onze-lieve-vrouwestraat 20 • b-8870 izegem
tel. 051 30 26 59
fax 051 31 44 20
e-mail: bogaert.jan@skynet.be

KBC

Bank & Verzekering

vanhaverbeke houthandel

Alles voor de woningbouw

- Tuinhout, carports, speeltuigen
- Ruim assortiment aan laminaat, parket, plafond- en wandbekleding

HOUTHANDEL VANHAVERBEKE NV
Ambachtenstraat 22, 8870 Izegem
Tel. 051 30 02 27 - Fax 051 31 50 45
e-mail: offerte@hout-vanhaverbeke.be



HEEMKUNDIGE KRING
TEN MANDERE
IZEGEM

Provincie
West-Vlaanderen
Door mensen gedreven

Vooraan is de globale kaart van de 'Prochie ende Prinsdomme van Iseghem afgedrukt. Ze werd in 1746 opgemaakt door landmeter François De Bal uit Harelbeke en hangt in de gemeenteraadszaal van Izegem. Het is de oudste, meest volledige kaart van onze stad.

Aangesloten bij Heemkunde West-Vlaanderen

STROBBE 2007 Fotografie: Kari Decock-Izegem

VERKIEZING BESTUUR TEN MANDERE

1. In het najaar houden we bestuursverkiezing voor de tweede helft van het bestuur; de eerste helft werd vernieuwd op 21 juni 2003.
2. Van een bestuurslid verwachten we inzet voor de heemkring, o.a. ronddragen van Ten Mandere, twee keer per jaar het documentatiecentrum komen openen op de eerste en derde zaterdag van de maand, liefst ook wat computerkennis. Kandidaten moeten minstens één jaar lid zijn. Eventuele verdere inlichtingen kunnen bij de voorzitter bekomen worden.
3. Van de volgende bestuursleden zit de periode van zes jaar erop:voorzitter Jean-Marie Lermyte, secretaris Robert Leroy, penningmeester André Mistiaen, archivaris André Demeurisse, Freddy Seynaeve, Raf Vandenberghe, Kurt Himpe die het mandaat van de overleden Antoine Mallisse verderzet en Jacques Viaene die het mandaat van de ontslagnemende Hendrik Willaert verderzet. Deze bestuursleden kunnen herkozen worden voor een periode van zes jaar, Kurt Himpe en Jacques Viaene voor een periode van drie jaar.
4. De uittredende bestuursleden stellen zich opnieuw verkiesbaar, met uitzondering van Robert Leroy, die na 46 jaar trouwe dienst ontslag neemt.
5. **We zoeken dus <u>ten minste</u> één nieuw bestuurslid.**
6. Omdat het volgende nummer al op 20 mei 2006 zal worden gepresenteerd, zal de lijst van de kandidaten en de datum van de bestuursverkiezing pas in het derde nummer worden meegedeeld. De gekozen bestuursleden zullen verwittigd worden, de uitslag zal op de website van Ten Mandere verschijnen en in het eerste nummer van 2007.
7. Elk lid heeft slechts één stem.
8. Elk stemgerechtigd lid kan zich bij volmacht laten vervangen.
9. Een stemgerechtigd lid kan echter slechts over één volmacht beschikken.
10. De stemming is schriftelijk en geheim.
11. Elk stemgerechtigd lid kan zijn stem uitbrengen voor één en ten hoogste acht kandidaten, behorend tot twee reeksen.
12. Op de ledenlijst wordt de naam van wie zich aanbiedt door het bureau gepointeerd.
13. Het verkiezingsbureau is samengesteld uit de voorzitter, de secretaris en één bestuurslid van Ten Mandere. Elke kandidaat kan de stemverrichting bijwonen.
14. Onmiddellijk na de stemperiode gaat het bureau over tot de telling van de stemmen.
15. De zes-plus-twee kandidaten met het hoogste aantal stemmen worden door het bureau als verkozen verklaard.
16. Bij gelijk aantal stemmen wordt het uittredend lid als verkozen aanzien.
17. Bij gelijk aantal stemmen van twee niet-uittredende kandidaten zal het bestuur na overleg bij gewone meerderheid in de eerstvolgende bestuursvergadering beslissen.
18. Het bestuur verdeelt de opengevallen mandaten in de eerstvolgende bestuursvergadering.