137 ISSN 0772-6384
47e jaargang - 1

Ten Mandere

Heemkundige periodiek voor Izegem, Emelgem en Kachtem



MACHINES BOUCHERIE

Machines Boucherie nv
Stuivenbergstraat 106
8870 Izegem
Tel. 051 31 21 41 - Fax 051 30 54 46

Drukkerij
STROBBE
opgericht in 1890

BRENGT KLEUR IN DRUK EN PAPIER

www.strobbe.be

TEN MANDERE

heemkundige periodiek voor izegem en omgeving

BESTUUR:
Voorzitter :
Dr. JEAN-MARIE LERMYTE
Kortrijksestraat 323, 8870 Izegem
tel. 051/30 39 99
jean-marie.lermyte@fulladsl.be

Ondervoorzitter :
ANTOON VANDROMME
Blauwhuisstraat 52, 8870 Izegem
tel. 051/30 31 35

Ere-secretaris :
ROBERT LEROY

Secretaris :
Freddy SEYNAEVE
Elegastlaan 14, 8870 Izegem
tel. 051/30 58 31
fr.seynaeve@scarlet.be

Penningmeester :
ANDRE MISTIAEN
Hondekensmolenstr. 24, 8870 Izegem
tel. 051/30 36 69
andre.mistiaen@skynet.be

Archivaris :
ANDRE DEMEURISSE
Baronielaan 33, 8870 Izegem
tel. 051/30 46 58

Hoofdredacteur en webmaster :
BART BLOMME
Europastraat 13, 8770 Ingelmunster
tel. 051/30 03 67
b.blomme@gmail.com

Redactie :
Raf VANDENBERGHE
Meensesteenweg 77, 8870 Izegem
tel. 051/30 46 23

Jacques VIAENE
Bremstraat 7, 8870 Izegem
tel. 051/30 20 56
jacques.viaene@skynet.be

Leden :
Christiaan DE FORCHE
Nieuwstraat 27/7, 8870 Izegem
tel. 0475/30 56 89
christiaan.de.forche@izegem.be

KURT HIMPE
Baronstraat 4, 8870 Izegem
tel. 0486/63 46 13
kurt.himpe@vti-izegem.be

BERTRAND NOLF
Zevekotestraat 27, 8870 Izegem
tel. 051/30 74 30
benolf@yahoo.com

ANDRE BOURGEOIS
Sint-Tillostraat 9, 8870 Izegem
tel. 051/30 19 06

e-mail: Tenmandere@hotmail.com
URL: www.tenmandere.tk

Lieve VANDENBUSSCHE, **Constructie van de hak voor damesschoenen vanaf 1930 tot op heden** 3
Bertrand NOLF, **Izegemse figuren. De kwartierstaat van Geert Spillebeen** 7
Jean-Marie LERMYTE, **Geert Spillebeen, winnaar van de Izegemse cultuurtrofee 2006** 19
Jacques VIAENE, **Een rijk gevuld Kachtems archief wordt ontsloten** 21
Jean-Marie LERMYTE, **De gemeente- en OCMW-raadsverkiezingen van 8 oktober 2006 en 2 januari 2007** 23
Jean-Marie LERMYTE, **Gerda Mylle volgt burgemeester Willy Verledens op** 30
Raf VANDENBERGHE, **Actueeltjes nr. 69. 2006 in woord en beeld** 32
Bart BLOMME, **Stichtingsdatum Padvinders van Sint-Joris Izegem** 49
Freddy SEYNAEVE, **Voorbije activiteiten** 51
Bart BLOMME, **Op de Izegemse boekenplank** 53
Bart BLOMME, **Heilig-Hartschool voor jongens** 55

Werkten mee aan dit nummer:
Lieve Vandenbussche, Nieuwstraat 9 8870 Izegem
Bertrand Nolf, Zevekotestraat 27 8870 Izegem
Jean-Marie Lermyte, Kortrijksestraat 323 8870 Izegem
Jacques Viaene, Bremstraat 7 8870 Izegem-Kachtem
Raf Vandenberghe, Meensesteenweg 77 8870 Izegem
Freddy Seynaeve, Elegastlaan 14 8870 Izegem
Bart Blomme, Europastraat 13 8770 Ingelmunster

Verantwoordelijke uitgever: Jean-Marie Lermyte, Kortrijksestraat 323 8870 Izegem.
Elke auteur is verantwoordelijk voor de inhoud van zijn bijdrage en ontvangt 15 overdrukken.

Voor gehele en gedeeltelijke overname is de voorafgaandelijke toestemming van de heemkundige kring en de auteur vereist.
Bankrekeningnummer : 472-4353811-45.
Wie het lidmaatschap betaalt (leden 15 €, ereleden 20 €) ontvangt 3 nummers.

ALG. NUMMER **137**, 47te JG. NR. 1 (april 2007)

ERELEDEN 2007
(afgesloten op 15/04/2007)

in Izegem

ALLEWAERT, Luc & Ingrid, Nieuwstraat 27 bus 2
ALLOSSERIE, Luc, Roeselaarsestraat 327
ANIMATIE DE PLATAAN, Meensesteenweg 74
BASISSCHOOL ST.-PIETER, Prinsessestraat 15
BERLAMONT, Paul, Kasteelstraat 38
BILLIOUW, Carlos, Vuurkruiserslaan 2
BLONDEEL, Roger, Molstraat 37
BOGAERT, Jan, O.-L.-Vrouwestraat 20
BOUCHERIE, Christiane, Abelestraat 61
BOUCHERIE NV., Bart, p.a. Stuivenbergstraat 106
BOURGEOIS, André, Sint-Tillostraat 9
BRAL-DEJONGHE, Rudi, Ardooisestraat 62
BRUYNEEL, Roger, Ingelmunstersestraat 57
CAPPELLE, Nicolas, Vuurkruiserslaan 7
CARETTE, Adhémar, St.-Jorisstraat 59
CHRISTIAENS, Marc, Karel de Goedelaan 24
CHRISTIAENS, Roselin, Grote Markt 17
CLAEYS, Jozef, Manegemstraat 39
COMPERNOLLE-DEVLIEGHERE, Etienne, Heibrugstraat 17
CORNILLIE, Ann, Kruisstraat 4
DE FORCHE, Christiaan, Nieuwstraat 27 bus 6
DE SMEDT, Dirk, Boomforeeststraat 3
DE VLIEGHERE, Luc, Melkmarktstraat 1-3
DEBACKER, Herman, H. Dunantstraat 52
DEBOSSCHERE, Jean-Pierre, Reperstraat 65
DECEUNINCK, Flor, Baronielaan 26
DECLERCQ, Rik, Stationsstraat 36
DECOENE, Pierre, Kortrijksestraat 319
DEFORCE, Marie-Claire, Nederweg 55
DEGEZELLE, Lucien, Nieuwstraat 4
DELAERE Apotheek, Burg.Vandenbogaerdelaan 35
DEMIDDELE, Hendrik, Kortrijksestraat 46
DERHORE, Roger, Rozemondlaan 1
DEROLEZ, Jacques, Bellevuestraat 45
DESMET, Georges, Visschersdreef 3
DEVOLDERE, Gaspard, De Plataan, Meensestwg 74
DEWITTE, Erik, Lendeleedsestraat 42
DUBAERE, Ludwig, Ter Beursplein 1
DUHAMEL, Frank, Merelstraat 4
DUMOULIN, Christiaan, Kerelsstraat 4
DUPONT, Jim, Baron de Pélichystraat 34
DUYCK, André, Sint-Jorisstraat 55
DUYVEJONCK, Paul, Pieter Baesstraat 23
EECKHOUT, Gabriël, H.-Hartstraat 7 bus 5
EECKHOUT, Geert, Baronielaan 2
FLAMEZ, José, Bosbeekstraat 3
GEVAERT-TANT, Filip, Rode Poortstraat 19
GEZINSBOND IZEGEM, Emiel Neyrinckstraat 33
GUILLEMYN, Antoon, Meensesteenweg 90
GYSELINCK, Wouter, Baronielaan 56
HANDSAEME, Roland, Gentseheerweg 82
HERMAN, Jerome, Sint-Crispijnstraat 47/1
HERMAN, Raphaël, Stijn Streuvelsstraat 26
HERREMAN, Danny, St.-Jansstraat 35
HEUS, Thomas, Burg.Vanden Bogaerdelaan 54/4
HIMPE, Kurt, Baronstraat 4
HOUTHOOFD-FEYS, Antoon, Steenovenstraat 4
HOORNAERT, Leonie, Bellevuestraat 2
KBC, Marktstraat 1
KEMP, Marc, Gentseheerweg 45
KINTS-VERHAEGHE, Jean-Pierre, St.-Crispijnstraat 50
LANNOO, Luc, Vlietmanstraat 2
LECLUYSE, Eddy, Abelestraat 25
MADOU, Chris, Kokelarestraat 89
MAES, Bernard, Gentseheerweg 102
MALFAIT, Luc, Schoolstraat 32
MALLISSE, Jerome, Populierenstraat 4
MARRANNES, Valere, Ingelmunstersestraat 70
MATTAN, Erik, Henri Dunantstraat 45
MISSIAEN-DEBRUYNE, Hugo, Hondekensmolenstraat 57
MYLLE, Gerda, Hondekensmolenstraat 12
NAESSENS, Maurice, Ingelmunstersestraat 50
NIEUW TECHNISCH INSTITUUT, Italianenlaan 30
NOLLET-VANNESTE, Tony, Kardinaal Cardijnlaan 1
NOTARIAAT LOONTJENS, A. & L., Nieuwstraat 22
NOTARIAAT SAGON, Luc, Gentsestraat 36
NOTARISKANTOOR LAGA, Stefaan, Gentseheerweg 44
ORGAER, Geert, Krommestraat 12
PAROCHIAAL ARCHIEF ST.-TILLO, Kerkstraat 13
PAROCHIE H.-HART, Roeselaarsestraat 53
PAROCHIE SINT-JAN DE DOPER, Hogestraat 12
PATTYN, Theo, Lindestraat 11
PRIEM, Hendrik, Henri Dunantstraat 33
REYNDERS, V., Wallemotestraat 84
ROMMEL, Bart, Baronielaan 52
ROMMEL-MISTIAEN, Thierry, Wilgenstraat 15
RONSE, Chris, Vlietmanstraat 6
ROSSEEL-POTTIE, Luc, Roeselaarsestraat 95
SAGON-VANDEN AVENNE, Fernand, Gentsestraat 17
SEYNAEVE, Jozef, Burg.Vandenbogaerdelaan 93
SEYNAEVE, Paul, Meensesteenweg 191
SINT-JOZEFSCOLLEGE, Burg.Vandenbogaerdelaan 53
SINTOBIN, Philippe, Roeselaarsestraat 109
SINTOBIN, Pol, Meensesteenweg 89
SINTOBIN, Stefaan, Kerkplein 8 bus 3
SNOECK, Marc, PVBA, Stationsstraat 38
SPRIET, Aurel, Nieuwstraat 20
SPRIET, Leon, Kortrijksestraat 86
SPRIET, Noël, Sint-Antoniusstraat 17
STROBBE, Michaël, Groenstraat 5
STROBBE, Firma, Kasteelstraat 1
STROBBE-CARDOEN, Dirk, Gentseheerweg 98
STROBBE-HOCHEPIED, Marc, Wallemotestraat 77
STROBBE-STAESSENS, Luc, Vredestraat 1

CONSTRUCTIE VAN DE HAK VOOR DAMESSCHOENEN VANAF 1930 TOT HEDEN

Lieve Vandenbussche
Adjunct-conservator Nationaal Schoeiselmuseum

Op de 'vierde internationale conferentie over de geschiedenis van het schoenmaken' in Zlin (Tsjechië) vertegenwoordigde adjunct-conservator Lieve Vandenbussche van het Nationaal Schoeiselmuseum op 11 oktober 2004 onze stad met onderstaand referaat. Eddy Stragier bracht de tekst naar voor. De tekst werd in het Engels vertaald door infoambtenaar Christian De Forche en de foto's zijn afkomstig uit het Nationaal Schoeiselmuseum.

Inleiding

Als museummedewerker ben ik zeer gefascineerd door alles wat met schoenen te maken heeft. Een etalage zal ik dus nooit zomaar voorbijlopen. We zien dan meestal schoenen in vooraanzicht tentoongesteld.
Maar waarom eigenlijk ?
Aan de achterzijde ziet de schoen er nochtans even bezienswaardig uit, vooral omdat de hak een zeer belangrijk deel ervan uitmaakt.
Door de eeuwen heen zien we steeds veranderingen: de vorm (model), de hoogte, de grondstof waaruit ze vervaardigd zijn en de afwerking. Kortom: boeiend genoeg om er even bij stil te staan.

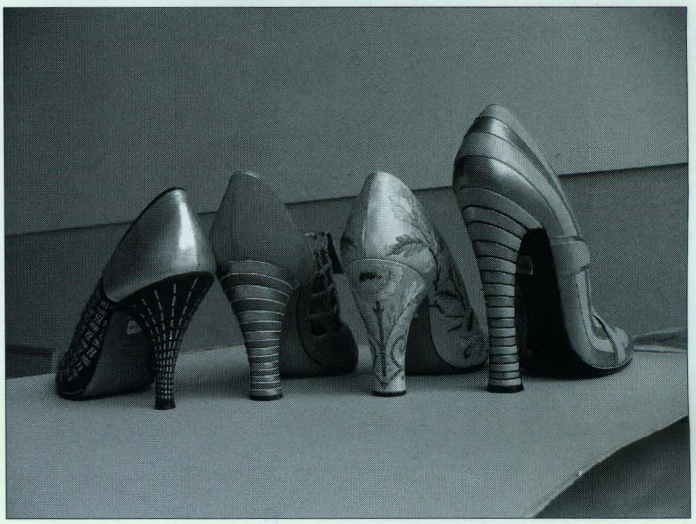

Historiek

Een zeer korte historiek maakt onmiddellijk duidelijk dat hakken al eeuwen een belangrijk onderwerp zijn. De Egyptenaren liepen op eenvoudige houten blokken die men onder de sandalen vastmaakte.

In de loop der volgende eeuwen merken we een duidelijk onderscheid op tussen "stelten" en "hakken".
Een stelt was dus een blok, al dan niet luxueus afgewerkt, dat als functie had de persoon groter te laten lijken. Soms had dat blok ook een praktisch nut, bijvoorbeeld om over modder of slachtafval te stappen. Toch had de hoogte van de stelt vooral te maken met de rang die men in de maatschappij bekleedde. Vandaar dat stelten zeer hoog konden zijn, bij de Venetiaanse chopines waren er zelfs exemplaren van 30 tot 60 cm hoogte bekend.

We mogen aannemen dat de stelt, die zowel voorvoet als hiel verhoogde, de voorloper was van de hak. Verkeerdelijk is men van mening dat dit alles eerst bij de dames begon. De eerste hakken zien we echter verschijnen in de mannenwereld rond 1550.

In de 17de eeuw droegen de Musketiers schoenen en laarzen met hoge hak, gekleurd volgens de rang in de maatschappij. De rode kleur was toen een voorrecht voor de edelen.

Ook ruiters verkozen een hak aan de schoen om steviger vast te zitten in de stijgbeugels.

Vrouwen volgden snel deze praktische mode. Een eeuw later verschenen ze al op hakken van 12 cm hoogte, maar om hun evenwicht te bewaren hadden ze wel de steun van een wandelstok nodig.

De schoenmodellen evolueerden verder met de tijd en de vorm verscheen zoals de schoen er nu voorkomt: de bal van de voet raakte de grond en de hak verhoogde de hiel.
In de loop der jaren wisselden hoge en lage hakken elkaar regelmatig af. Het modebeeld wijzigde steeds door één of ander detail in de afwerking, zodat er een tijdsbeeld aan kan worden verbonden. Ook de benaming evolueerde mee. De hak kreeg de naam van een belangrijke figuur of volgens de vorm en het model van deze periode waarin ze werden gelanceerd.

Grondstoffen

In het schoeiselmuseum van partnerstad Izegem demonstreren we ook de verschillende technieken die onze schoenmakers destijds hanteerden.
Studie en methodologie van de achterzijde van de schoen kunnen ongetwijfeld vanuit zeer veel uitgangspunten

gebeuren. Vandaag benaderen we even de grondstoffen en de afwerking van de hak en onderzoeken we hoe grondstoffen en afwerking, hand in hand, historisch evolueerden.

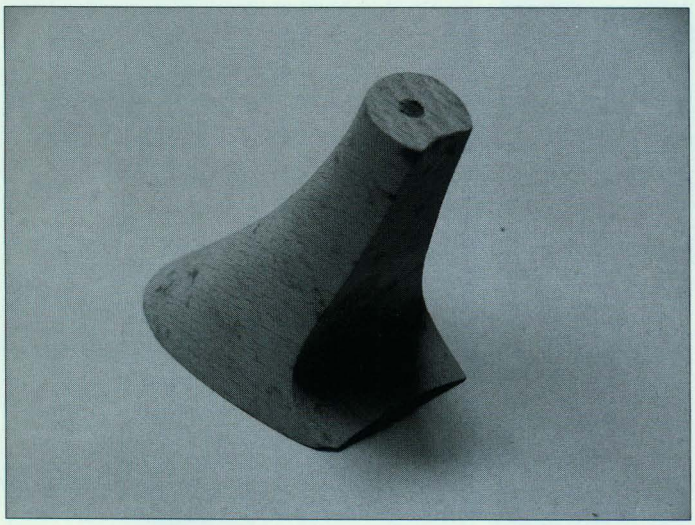

Izegem, van oudsher borstelstad, verwerkte vooral in het begin veel duurzaam hout. Het lag dus voor de hand dat de eerste hakken uit volhout werden aangemaakt, uiteraard met machines uit diezelfde borstelindustrie.
Naarmate de hak echter hoger en smaller werd, moest verder gezocht worden om de hak duurzaam maar vooral stevig te houden. Dit gebeurde eerst met uitgelezen houtsoorten, en met een versteviging van een ingedreven metalen nagel (roestvorming). De betere versies ontstonden met kophout en zwaluwstaart. Vervolgens werd het kophout vervangen door de pin uit vol staal. Deze werd later vervangen door spuitaluminium.
De intrede van de kunststof rond 1940 - vooral toen de flexibiliteit waarmee men daarmee allerhande onderdelen kon vervaardigen bekend geraakte en men deze technieken beheerste - heeft ertoe geleid dat ook in de aanmaak van hakken een grote (r)evolutie ontstond. De fabrikanten evolueerden mee. Het volstond immers éénmalig in een spuitvorm te investeren om zeer grote reeksen identieke hakken, zelfs per jaar, te fabriceren.

De volhouten hakken uit blokken verzaagd en op vorm afgeschraapt of uitgefreesd, moesten er eerst aan geloven. Op gelijkaardige wijze verving men het kophout door kunststof met daarin tezelfdertijd een geïnjecteerde metalen pin. Metalen pin die op haar beurt wegens gewicht en roestvorming vlug veranderde in zamak of spuitaluminium. Anderen probeerden ook volle hakken uit zamak.

Het is duidelijk dat, naarmate men van de gemakkelijk te affineren natuurlijke grondstoffen afweek, het steeds moeilijker werd, om op kunststoffen een degelijk mooi-ogende afwerking te verkrijgen. Wilde men bv. aan een schoen terug de afwerking van een "leerlagenhak", dan was dat niet meer zo eenvoudig.

Afwerking

De bekleding van de achterzijde van de schoen varieerde vooral volgens de modetendensen. In de bekende Europese schoeiselmusea zien we overal zeer mooie exemplaren volhouten hakken kunstig overtrokken met zijde, met fluweel of met leer al dan niet in dezelfde kleur als de schoen.
Versieringen met pareltjes en borduurwerk maakten het uitzicht nog aantrekkelijker. Alleen vaardige handen konden dergelijke afwerkingsgraad aan. Rond 1920 kondigde zich een vereenvoudiging aan. De hak werd namelijk zeer kunstig bekleed met celluloid (een soort voorloper van hedendaagse krimpgaine). Na opwarming werd een dun, reeds afgewerkt velletje, over de houten hak getrokken, dat na afkoeling verhardde en zich stevig rond de hak klemde.

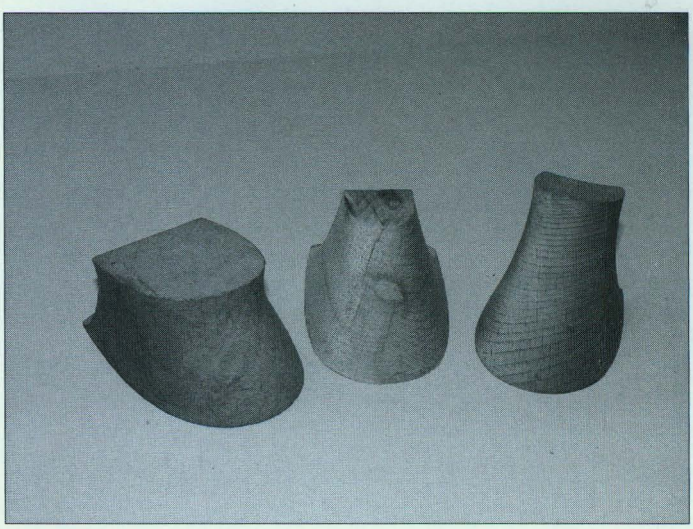

Later bestond een gelijkaardige methode erin, via fotokopie, en bedrukkingsmethodes (fotosynthese), onmiddellijk afgewerkt leder op de blanke talon aan te brengen. Zelfs voor elektrolyse deinsde men niet terug. Diezelfde methode zagen we later ook terug op de hakken op basis van kunststof.
Voor feestelijke resultaten boden versieringen met bergkristal een uitzonderlijk mooi resultaat. Kenners in het vak herkenden dan ook aan de versiering de herkomst van het kleinood: Parijs, Wenen, Berlijn of New York.
Kunstschilders maakten soms ware miniaturen op hakken. Een zekere Watteau (1792) versierde ze met taferelen waarin schapenstallen, verliefden, bloemperken, enz... getekend werden. Minder fraai waren de oorlogstaferelen van kunstenaar Parocel.



De traditioneel opgebouwde leerlagenhak

In het begin werd de hak rechtstreeks opgebouwd aan de schoen. Deze methode werd reeds gebruikt bij de heren- en damesschoenen in de twintigste eeuw en tot lang na de Tweede Wereldoorlog. De opkomst van de sportieve schoenenmode was daar niet vreemd aan. In 1972 stelde men de schoenenhakken bij ons nog op deze wijze samen. Geen sinecure als men weet dat ook "hoge hakken" laagje na laagje werden vastgemaakt. Eerst plaatste men een volle deklap op de schoen om vervolgens de hak te vormen met stukjes op elkaar genageld leder van groot naar klein. Het leer dat gebruikt werd, had een looiperiode van vier jaar doorstaan, zodat men een zeer sterk leder als resultaat had. Men startte met korte nageltjes, om stelselmatig de lengte van de nagels te verhogen, teneinde de stevigheid te verbeteren. De plaats van de nagels werd vooraf uitgestippeld met een wieltje. Eenmaal de hak opgebouwd was, begon het echte ambachtelijke werk. Met primitief materiaal, zoals mes, rasp en schuurpapier, gaf men vorm aan de hak en dit vanuit de vrije hand op de werkbank, eerst ruw, daarna steeds fijner en glansrijker. Voortdurend moest men aandacht besteden aan hoogte en vormgeving, zodat het samenbrengen van rechter- en linkerhelft tot het uitzicht van een echt paar schoenen resulteerde. Het definitief vorm geven aan zo een hak gebeurde dan ook door één en dezelfde persoon, halfweg meesterschoenmaker, halfweg artiest.

Om de mooie bruine of zwarte glans te verkrijgen, gebeurde de eindafwerking met boenwas. Op deze wijze kon men de verschillende lagen zeer duidelijk op de hak onderscheiden. Mooi,... maar er waren ook nadelen aan die aanpak: lange werktijden, bekwame en gespecialiseerde stielkennis vereist, personenafhankelijkheid, dure schoenen, beperkte afzetmogelijkheden.

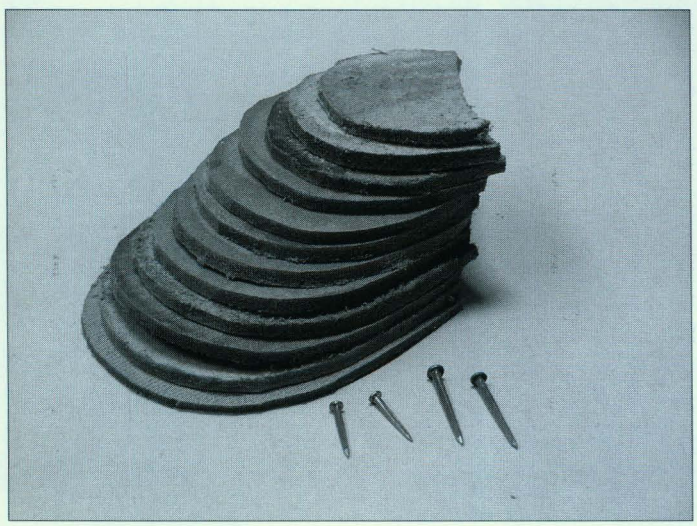

De hak met leeruitzicht

Onnodig te zeggen dat andere methodes zich opdrongen. In die periode zocht men voornamelijk eerst naar goedkope grondstoffen, pas later wijzigde men de constructie- en werkmethodes om het stukkenaantal te verhogen en om de kostprijs te drukken.

Een Izegemse fabrikant, Clement-Brabant, zocht een eenvoudiger werkwijze en vroeg er een patent voor aan. Daardoor mocht hij alleen in onze regio de hakken volgens dit nieuw procédé vervaardigen.

Vrij eenvoudig was het idee wel. De grote bladen leder werden in gemakkelijk handelbare strepen van 10 op 30 cm gesneden, deze stukken leder, soms van verschillende kleur of ook soms bladen uit dunne metaalplaatjes, kleefde men op elkaar tot een hoogte van de hak die men wou afwerken. Het aldus opeengestapeld pakje werd tussen twee voorgevormde houten blokken geplaatst en met een

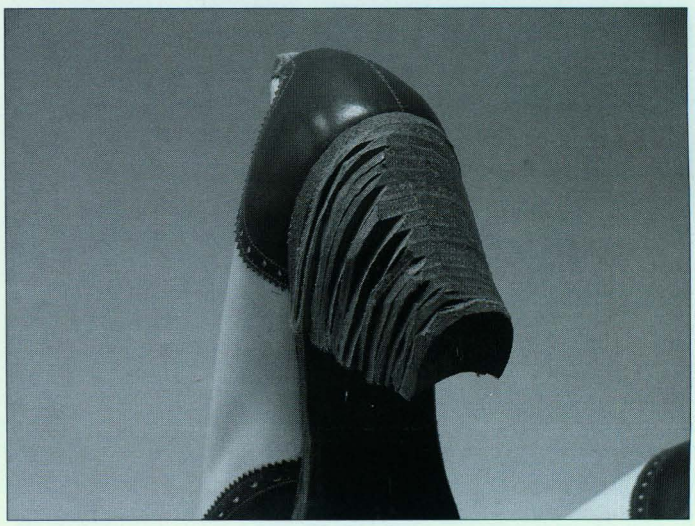

pers stevig op elkaar gedrukt. Het uitgehard pak leer werd daarna vanaf de zijkant in fijne vellen dwars doorgesneden. Elk dun velletje kon dan op de vooraf gevormde houten hak worden gekleefd. Herhaaldelijk en verfijnd opschuren leverde na opblinken een uiterlijk evenwaardig product af



van de "leerlagenhak".
Voor de echte kenner bleef het echter een kopie van de in vol-leer opgebouwde hak.

Voor de fabrikant leverde het wel enige voordelen op. Bij elk nieuw ontwerp hoorde slechts een eenmalig aangepaste blokkenstel en de vellen hadden steeds de juiste vorm en afmetingen. Slechts enkele vakmensen waren daarbij betrokken. Men kon grotere reeksen in kortere tijd afwerken met minder gekwalificeerde mensen, maar vooral de kostprijs was veel lager.



Dezelfde kleeftechniek, maar dan voornamelijk op kunststofhakken, verdween ook uit de plaatselijke schoenindustrie. Een goedkopere en vluggere methode bestond erin de naakte hak eerst rond te spuiten met een grondlaag in basiskleur en na uitdrogen via een tweede laag in contrasterende strepen het uitzicht te geven van de uit vol-leer opgebouwde hak.
Voor de herenschoen met zware hakken werd de leerlagenhak al vlug vervangen door enkele lagen op elkaar geperst gestampt karton en werd de onderlaag met leer of rubber afgewerkt. De kwaliteitsverbetering van kunststoffen laat tegenwoordig toe compleet afgewerkte hakken te vervaardigen, zelfs ingekleurd of met een leerreliëf.
Maar voor de echte meesterschoenmaker - de kunstenaar die het veel liever bij de oude constructiemethodes houdt - is dit uiteraard een doorn in het oog.

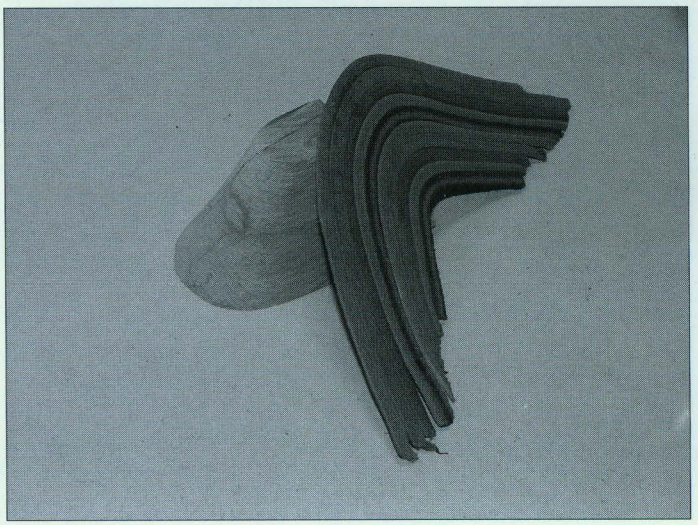

Besluit

Wat men er ook beweert over hakken, dat ze een slechte invloed zouden hebben op onze goede lichaamshouding, ze geven ons in ieder geval op een verbluffende wijze uitzicht op de keerzijde van de medaille. Laat de hedendaagse ontwerpers maar het verhaal verder schrijven, zodat we in de verschillende musea nog heel wat fraais te zien krijgen. Hakken met schoen, daar horen we nog van.

IZEGEMSE FIGUREN
DE KWARTIERSTAAT VAN GEERT SPILLEBEEN

Bertrand Nolf

In dit nummer van Ten Mandere zal je uitvoerig de levensschets van Geert Spillebeen terugvinden[1]. Als radiojournalist en gevierd jeugdschrijver in binnen- en buitenland stapt hij door het leven en mocht hij onlangs op een gepaste wijze de Izegemse cultuurprijs 2006 in ontvangst nemen.

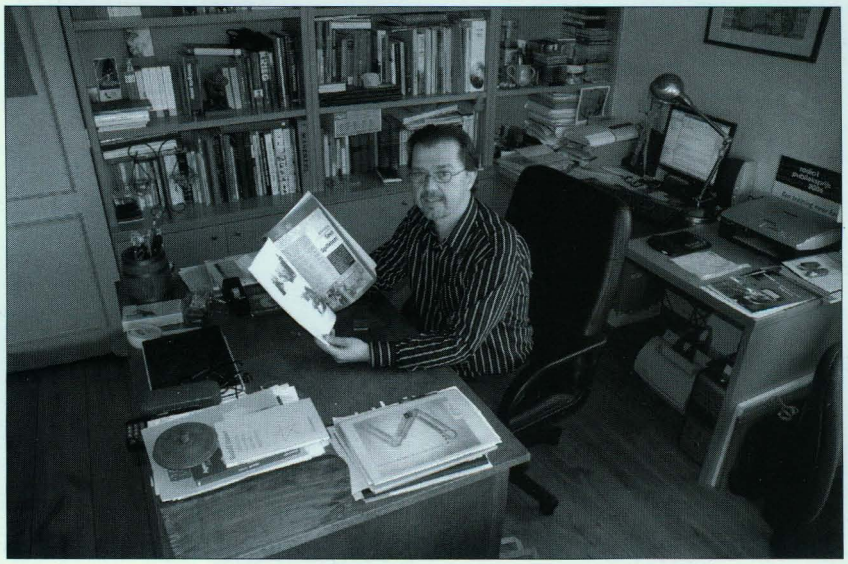

Geert Spillebeen, Izegem 2007. (verz. BN)

Eerder al stond deze bekende Izegemse familienaam op mijn verlanglijstje om in deze rubriek "Izegemse figuren" genealogisch voorgesteld te worden. Met het verkrijgen van de Izegemse cultuurprijs werd dit bespoedigd en is hiermee misschien vanaf nu de trend gezet deze laureaten in een kwartierstaat aan de lezer van Ten Mandere voor te stellen.

De kwartierstaat

Deze kwartierstaat of vooruderreeks bevat alle familienamen met de genealogische gegevens van de kwartierdrager[2] Geert Spillebeen. Net als bij onze vorige Izegemse figuren hanteren wij in onze voorstelling de "KEKULE" methode, genoemd naar de grondlegger van de moderne genealogie Dr. Stephan Kekule von Stradonitz[3]. Bij elke parentatie[4] verdubbelt het aantal voorouders. Bij kwartierherhaling komen vooruderparen in dezelfde kwartierstaat soms voor. Net zoals bij onze vorige bijdragen van Izegemse figuren is dit hier ook het geval, voor het eerst betreft het de naamdrager zelf die via grootmoeders zijde met dezelfde voorouder "Spillebeen" geconfronteerd zal worden.

Het onderzoek

De wetten op de bescherming van de privacy vormen meestal een belemmering voor de beoefening van de familiegeschiedenis. Als familievorser kan men niet zomaar op onderzoek of te rade gaan bij de burgerlijke stand van z'n gemeente om informatie te bekomen over een bepaalde persoon. De archiefwet van 1955 bepaalde voor het eerst dat archieven openbaar zijn wanneer ze meer dan 100 jaar oud zijn. Onder speciale voorwaarden kunnen ook bepaalde stukken van 50 jaar oud geraadpleegd worden. De beoefening van de familiekunde valt hieronder indien het archief ontsloten is en ter beschikking kan gesteld worden door de gemeente. Sinds het uitvaardigen van deze wet zijn vele gemeentearchieven naar het Rijksarchief overgebracht, waar zij ter beschikking gesteld kunnen worden van de onderzoeker. Afhankelijk van de goedwil van iedere gemeente en om in de eerste plaats die eerste 50 tot 100 jaar te overbruggen is het voor de leek zeer belangrijk voorbereidend werk te verrichten binnen de eigen familiekring. Niet-officiële documenten zoals een verzameling bidprentjes, rouwbrieven, foto's en getuigenissen bij de familie kunnen al een stevige onderbouw vormen voor een breder stamboomonderzoek.

Wij breken het brood in een stukje meer,
Werken wat harder en komen er weer.
Waar liefde woont is geen last te zwaar,
Wij bidden wat meer en leven er naar.

De Peter : Heer Michel Lannoo
De Meter : Mevrouw Vansteenkiste-Spillebeen

Rita, Dirk, Lutgart en † Lieveke,
kregen op 17 april 1956 een broertje.
Het werd op 22 april gekerstend
door hun Heeroom Pater Winfried
Spillebeen en kreeg de namen

Geert-Dominiek-Lieven

Samen met hun ouders danken zij O. L. Heer.
Valeer en Maria Spillebeen-Lannoo
Roeselarestraat 440, Izegem
Moederhuis : «Toevlucht van Maria», - Gent

Doopkaartje van Geert Dominiek Lieven Spillebeen, geboren op 17 april en gekerstend door "Heeroom" Pater Winfried (Gaston) Spillebeen op 22 april 1956 in het moederhuis "Toevlucht van Maria" in Gent. (Verzameling Veva Spillebeen, Izegem)

Het bestaan van de familievereniging Spillebeen-Soetaert[5] leverde hierbij al heel wat informatie op, net zoals een aantal herontdekte oude familiefoto's die heel wat herinneringen opriepen en hier een bijdrage kunnen leveren om de geschiedenis van deze familie een gezicht te geven. Uitzonderlijk was hier de aanwezigheid van



Geert Spillebeen
aan mijn Peter

(ommezijde)

Kerst- en nieuwjaarswensen anno 1962, gericht aan zijn dooppeter Michel Lannoo.
(verzameling Luc Lannoo, Izegem)

een geboorte- of doopprentje van Geert Spillebeen; het gebruik van geboortekaartjes is niet zo oud als men pleegt te denken en komt eerder voor vanaf de late jaren '60. Hedendaags is zelfs de opname van de doopdatum niet meer in gebruik en omwille van de privacy ontbreekt het soms ook aan adresbestanden van de ouders.

Een veelvoud van bidprentjes die ik ter beschikking kreeg bracht mij verder op het goede spoor waardoor de zoektocht kon worden aangevat. Ook de familiebanden via de moederszijde Lannoo[6] vulden op een perfecte manier deze noodzaak in.

Bij aanvang van het onderzoek konden wij ondermeer opnieuw gebruik maken van het schaduwarchief[7] dat in onze stadsbibliotheek in de leeszaal aanwezig is. Tijdens de openingsuren kan men mits voorlegging van een toelatingsbewijs kosteloos deze bronnen raadplegen voor Izegem en de deelgemeenten Emelgem en Kachtem. Naast de burgerlijke stand, die in voege kwam door een wet van 20 september 1792, kunnen ook de parochieregisters geraadpleegd worden waardoor het mogelijk is tot ver in de 17de eeuw op te klimmen. Als eerste hulp om dit archief te onderzoeken beschikt de genealoog over de alfabetische klappers van zowel de burgerlijke stand als de parochieregisters; deze van de burgerlijke stand werden bij hetzelfde decreet van 1792 tienjaarlijks opgesteld. De alfabetische naamlijsten op de parochieregisters zijn van een iets recentere datum (1865). Ze zijn alfabetisch op familienaam ingedeeld in indexen op geboorte, huwelijk en overlijden van eenzelfde kerk of parochiegemeenschap. Wie enig inzicht verwerft in deze mogelijkheden zal

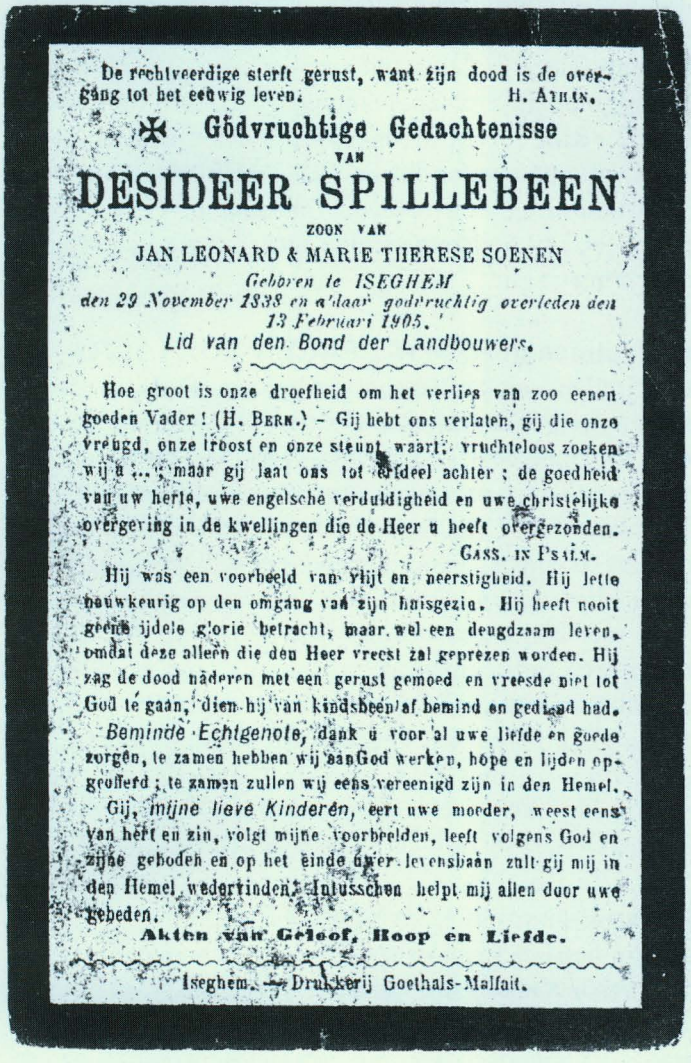

De rechtveerdige sterft gerust, want zijn dood is de overgang tot het eeuwig leven. H. Athan.

✠ Godvruchtige Gedachtenisse
VAN
DESIDEER SPILLEBEEN
ZOON VAN
JAN LEONARD & MARIE THERESE SOENEN
Geboren te ISEGHEM
den 29 November 1838 en aldaar godvruchtig overleden den 13 Februari 1905.
Lid van den Bond der Landbouwers.

Hoe groot is onze droefheid om het verlies van zoo eenen goeden Vader ! (H. Bern.) - Gij hebt ons verlaten, gij die onze vreugd, onze troost en onze steun waart; vruchteloos zoeken wij u ... ; maar gij laat ons tot erfdeel achter : de goedheid van uw herte, uwe engelsche verduldigheid en uwe christelijke overgeving in de kwellingen die de Heer u heeft overgezonden.
Gass. in Psalm.

Hij was een voorbeeld van vlijt en neerstigheid. Hij lette bouwkeurig op den omgang van zijn huisgezin. Hij heeft nooit geene ijdele glorie betracht, maar wel een deugdzaam leven, omdat deze alleen die den Heer vreest zal geprezen worden. Hij zag de dood nâderen met een gerust gemoed en vreesde niet tot God te gaan, dien hij van kindsbeen af bemind en gediend had.

Beminde Echtgenote, dank u voor al uwe liefde en goede zorgen, te zamen hebben wij aan God werken, hope en lijden opgeofferd ; te zamen zullen wij eens vereenigd zijn in den Hemel.

Gij, *mijne lieve Kinderen*, eert uwe moeder, weest eens van hert en zin, volgt mijne voorbeelden, leeft volgens God en zijne geboden en op het einde uwer levensbaan zult gij mij in den Hemel wedervinden. Intusschen helpt mij allen door uwe gebeden.

Akten van Geloof, Hoop en Liefde.

Iseghem. — Drukkerij Goethals-Malfait.

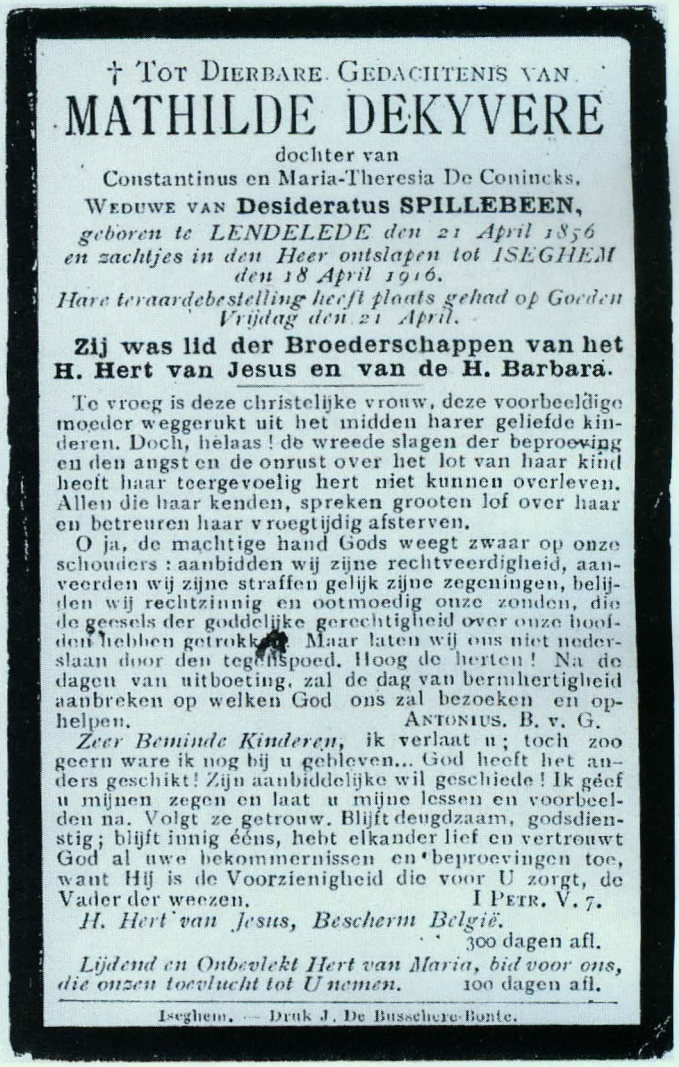

✝ Tot Dierbare Gedachtenis van
MATHILDE DEKYVERE
dochter van
Constantinus en Maria-Theresia De Coninck.
Weduwe van **Desideratus SPILLEBEEN,**
geboren te LENDELEDE den 21 April 1856
en zachtjes in den Heer ontslapen tot ISEGHEM
den 18 April 1916.
Hare teraardebestelling heeft plaats gehad op Goeden Vrijdag den 21 April.

Zij was lid der Broederschappen van het H. Hert van Jesus en van de H. Barbara.

Te vroeg is deze christelijke vrouw, deze voorbeeldige moeder weggerukt uit het midden harer geliefde kinderen. Doch, helaas ! de wreede slagen der beproeving en den angst en de onrust over het lot van haar kind heeft haar teergevoelig hert niet kunnen overleven. Allen die haar kenden, spreken grooten lof over haar en betreuren haar vroegtijdig afsterven.

O ja, de machtige hand Gods weegt zwaar op onze schouders : aanbidden wij zijne rechtveerdigheid, aanveerden wij zijne straffen gelijk zijne zegeningen, belijden wij rechtzinnig en ootmoedig onze zonden, die de geesels der goddelijke gerechtigheid over onze hoofden hebben getrokken. Maar laten wij ons niet nederslaan door den tegenspoed. Hoog de herten ! Na de dagen van uitboeting, zal de dag van barmhertigheid aanbreken op welken God ons zal bezoeken en ophelpen.
Antonius. B. v. G.

Zeer Beminde Kinderen, ik verlaat u ; toch zoo geern ware ik nog bij u gebleven... God heeft het anders geschikt! Zijn aanbiddelijke wil geschiede ! Ik géef u mijnen zegen en laat u mijne lessen en voorbeelden na. Volgt ze getrouw. Blijft deugdzaam, godsdienstig ; blijft innig éêns, hebt elkander lief en vertrouwt God al uwe bekommernissen en beproevingen toe, want Hij is de Voorzienigheid die voor U zorgt, de Vader der weezen.
I Petr. V. 7.

H. Hert van Jesus, Bescherm België.
300 dagen afl.

Lijdend en Onbevlekt Hert van Maria, bid voor ons, die onzen toevlucht tot U nemen. 100 dagen afl.

Iseghem. — Druk J. De Busschere-Bonte.

Bidprentjes van de "over-grootouders" Geert Spillebeen.
(verzameling Veva Spillebeen, Izegem)

spoedig ervaren dat met geduld en passie zijn stamboom stilaan vorm krijgt en dat overgegaan kan worden naar andere bronnen die deze nog verder zullen uitbreiden. Waakzaamheid is echter steeds geboden, zeker in het begin van de nieuwe wetgeving op het eind van de 18de eeuw was niet iedereen vertrouwd met de geldende regelgeving. Slordigheden konden aan de basis liggen van een hoge foutenlast in data en naamgeving. Soms werd ook wel eens vergeten een officiële akte in te schrijven, of vergaten de ouders aangifte te doen omdat niemand daar naar vroeg en zij het misschien toen niet belangrijk achtten. Toen Rosalie Dewulf, voorkomend in de kwartierstaat onder V.29 haar zinnen had gezet op een huwelijk met Pieter Ceule in Meulebeke, bleek zij niet gekend te zijn door de gemeentelijke diensten. Een officiële akte van geboorte bleek er helemaal niet te zijn. Gelukkig voor haar kon men terecht bij de "hemel en aarde", in casu de plaatselijke pastoor, die haar doop had ingeschreven op 3 maart 1800 in het parochieboek van Meulebeke. Haar huwelijk volgde met wat uitstel, na een stevige uitbrander van de lokale overheid aan het adres van haar ouders voor deze ernstige vergetelheid.

De verspreiding van de familienamen Spillebeen, Lannoo, Soetaert en Ceule

In Izegem ontmoetten wij voor het eerst een Spillebeen Elisabetha die er op 22 november 1626 in het huwelijk treedt met Laurentius Vermersch. In 1656 komt zij te overlijden; van enige afkomst of herkomst is geen enkel spoor te vinden. Alleen in de index huwelijken en overlijdens vinden wij in de 18de eeuw nog enkele naamgenoten Spillebeen en Spellebeen. Geen enkele geboorteakte echter werd gevonden in het Ancien Régime en door de pastoor ingeschreven. Pas op het einde van de 18de eeuw, toen de wetgeving van de Burgerlijke stand van toepassing was, wordt Barbara Theresia in 1797 als eerste Izegemse Spillebeen geboren; zij is de dochter van Joseph en Barbara Theresia Verhamme die de rechtstreekse oudouders zijn van Geert Spillebeen en eveneens ook van de alom geprezen schrijver Willy Spillebeen. Zij zijn niet alleen zielsverwanten maar hebben ontegensprekelijk ook dezelfde genen in hun bloed. Deze gemeenschappelijke voorouder Joseph Spillebeen is te Rumbeke geboren in 1769 uit een tak van de Spillebeens, die vermoedelijk al eeuwen in Rumbeke gevestigd was. Tekenend is dat deze Spillebeens als landbouwersfamilie verkleefd waren aan de grond, die zij al eeuwen in erfpacht of in bezit hadden. Met zijn aankomst in Izegem en zijn huwelijk met de van Lendelede afkomstige Barbara Verhamme is hiermee de Izegemse stamvader gekend van alle Spillebeens die ooit in Izegem geboren werden.

Op een iets grotere schaal kunnen wij alle voorouder-familienamen van Geert Spillebeen gaan bekijken in ons land. Het meest komen zij voor in onze provincie West–Vlaanderen. De studie van het departement Linguïstiek van de KU Leuven die gebaseerd is op het rijksregister van 1998 toont dit aan via zijn website www.familienamen.be. Daarin komen de namen Spillebeen 363 maal, Lannoo 1323 maal, Soetaert 1022 maal en Ceule 22 maal voor. Uiteraard is deze toestand slechts een hedendaagse momentopname en bepaalt deze alleen waar men tegenwoordig als onderzoeker de diverse naamdragers in een regio of kernplaats kan terugvinden. Toch biedt deze informatie de onderzoeker enig houvast in welke regio voorzaten terug te vinden zijn. Geboren worden en trouwen gebeurde tot voor 50 jaar meestal in de besloten kring van de gemeente, zeg maar in de schaduw van de kerk, waar iedereen elkaar kende en er zijn arbeid verrichtte.

De familienamen Lannoo en Soetaert en in mindere mate de familienaam Spillebeen overlappen zowat geheel onze provincie. In iets mindere mate vinden wij deze ook terug in Oost-Vlaanderen en Brabant. De familienaam Ceule is echter met slechts 22 naamdragers in een crisisfase beland en lijkt met uitsterven bedreigd. In Geert Spillebeens kwartier zijn deze naamdragers te vinden in Meulebeke en is zijn oud-ouder Pieter Ceule geboren in de 18de eeuw afkomstig uit Desselgem. Vandaag lijkt het erop dat er nu geen naamdragers Ceule meer in deze gemeenten ingeschreven zijn.

De familienamen SPILLEBEEN-SOETAERT

De familienaam Spillebeen vind je voornamelijk in het zuiden van onze provincie, waar in 1428 in Kortrijk een Jan Spillebeen woonachtig was. De betekenis van deze familienamen vinden we terug in de verschillende standaardwerken van Dr. Debrabandere[8]. Deze beschouwt hem als een bijnaam voor iemand met spillebenen of lange magere benen. Deze familienaam is vermoedelijk ontstaan in de late middeleeuwen omwille van de morfologische kenmerken van een persoon.

De familienaam Soetaert zou daarentegen een masculinisering zijn van de Germaanse meisjesnaam Zoete. Het patroniem met de voornaam "swôtja-hardu" werd: "Suthardus" en betekent zoet-sterk[9]. De meisjesnaam Zoetaert kwam in 1400 in Kortrijk al achtmaal voor[10].

De familienamen LANNOO-CEULE

De familienaam Lannoo is als meest voorkomende in deze kwartierstaat afkomstig van de Franse plaatsnaam Lannoy die afgeleid is van "Aunaie" wat elzenbos betekent. De grafieën Lannoo en Lanotte zijn hierdoor een Vlaamse adaptatie geworden door de Picardische "oi" klank, die samenviel met onze scherplange "o". In de archieven vinden wij de oudste vermelding van Jan Lennoitte in 1382 in Machelen[12].

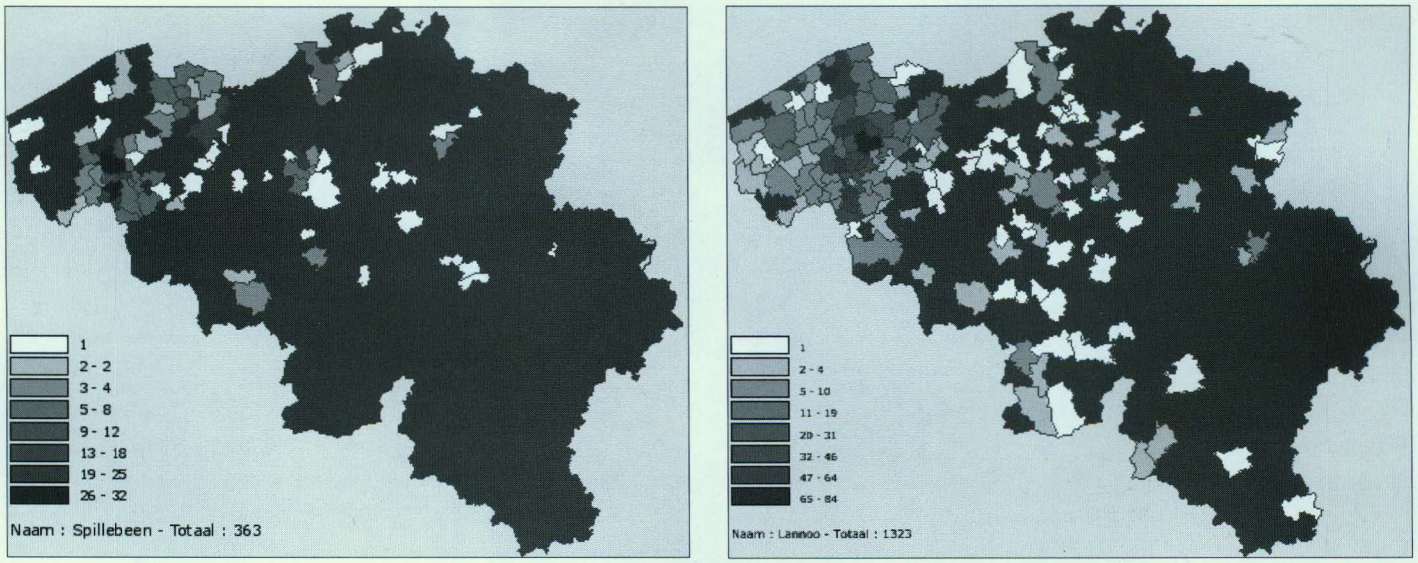

De verspreiding van de familienamen Spillebeen en Lannoo[11].

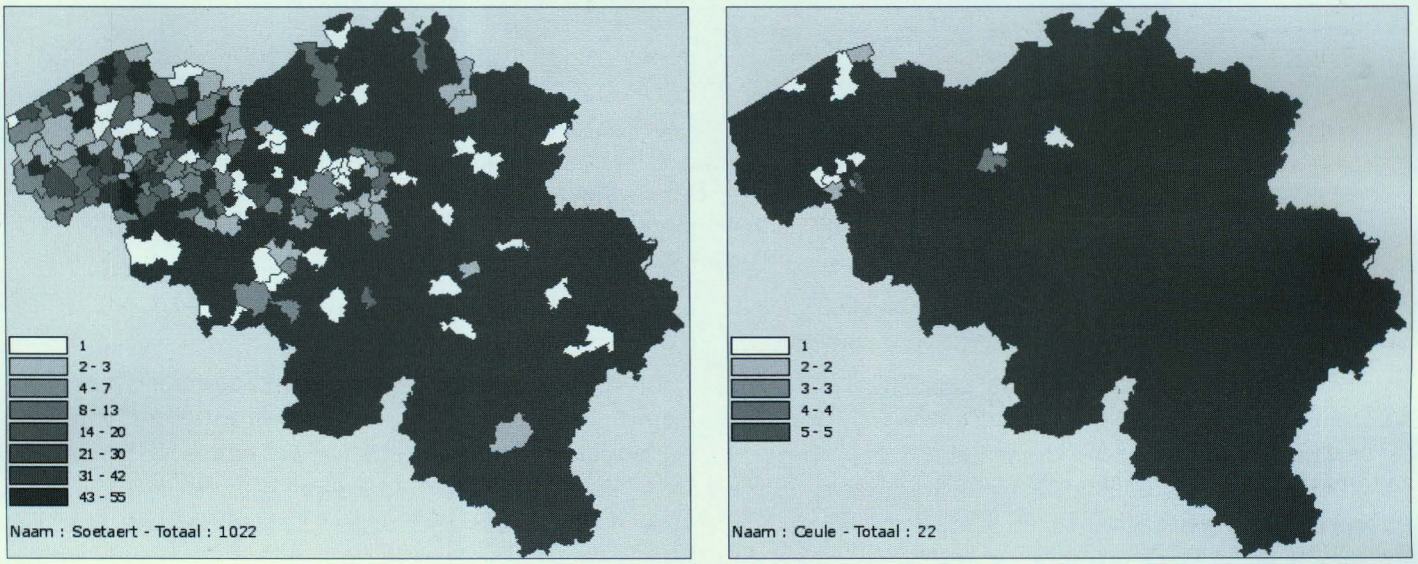

De verspreiding van de familienamen Soetaert en Ceule[11].

De familienaam Ceule wordt gelijk behandeld als Coole(n), Koole, Cole, Coll, Cools, Ceuls, Kuyls, Cuylle, etc. De familienaam Ceule is op een bepaald ogenblik een eigen leven gaan leiden en vervreemdde van zijn oorspronkelijke vleivorm als verkorting van de heiligennaam Nikolaas of Nikolaus. In 1304 al ontmoetten wij in Diest "Nicolaum dictum Cole de Obberghe[13].

Een familiegeschiedenis.

Wie het werk van Geert Spillebeen leest, zal getroffen worden door de manier waarop hij op een beklemmende wijze de thematiek van "De Groote oorlog" als een rode draad verhaalt. Sinds hij als jonge scout tijdens vele droppings in de Westhoek met deze werkelijkheid werd geconfronteerd is deze wereld voor hem niet stil blijven staan. "One of the most outstanding war books I have ever read"[14] schrijft recensente Colleen Mondor over het in 2005 in Amerika verschenen boek " Kipling's Choice" van Geert Spillebeen. Dit verhaal uit de Groote Oorlog zou ongetwijfeld zijn grootouders Spillebeen-Soetaert hebben aangesproken. Hoe zij in Izegem met de bezetter moesten samenleven, lezen wij in het oorlogsdagboek van dokter Jules Gits: "De armoede doet zich hoe langer hoe meer gevoelen, in de binnen van de stad is de toestand van het werkvolk zeer pijnlijk. In vele huizen wordt bijna niets anders meer gegeten dan karnepap..., wel te verstaan



Familiefoto van het muzikale gezin Spillebeen-Soetaert. Zonder datum.
Vooraan geknield: van links naar rechts, Josée, Veva en Frieda Spillebeen.
Zittend: van links naar rechts, Georges, Valère, Jan Cox, Daniël, Godfried en Gaston (Pater Winfried) Spillebeen.
Achteraan staand: grootvader Hector Spillebeen, grootmoeder Silvia Soetaert en Noëlla Spillebeen. Grootmoeder Silvia Soetaert werd steeds met haar tweede naam Leonie genoemd. (verzameling Veva Spillebeen Izegem)

als men er krijgt.." [15]. Te bedenken dat in deze tijden kinderrijkdom een geschenk was van "onze Lieve Heer" en dat vele mondjes gevoed moesten worden, doet je beseffen dat vindingrijkheid wellicht de enige uitweg was om deze verschrikkingen te overleven. In dit harde leven was er toch nog tijd om de kinderen op een artistieke manier zinvol op te voeden. Muziek was een pleister in het gezin van Hector Spillebeen en Silvia Soetaert, menige accordeon en diverse soorten snaarinstrumenten behoorden tot het meubilair van hun woning. Ook Geerts vader Valère zou in zijn gezin alles in het werk stellen om deze vaardigheden aan zijn kinderen mee te geven. Zijn zus Lutgart volgde met succes de muziekacademie, studeerde aan de Conservatoria van Gent en Brussel en is beroepsmatig een gepassioneerde celliste. Geert speelde piano, trompet en gitaar, maar pakte uiteindelijk de pen om ons met zijn schrijftalent getuige te laten zijn van de geschiedenis van het (oorlogs)leven. Dezelfde raakpunten vinden wij ook in zijn gezin, waar zijn kinderen op muzikaal- en kunstgebied het verhaal van hun overgrootouders verder zullen zetten. Maar wie denkt dat hun voorouders niet hebben deelgenomen aan de grote geschiedenis heeft het hier wel verkeerd. Betovergrootouder Karel Lodewijk Soetaert overleed op 8 april 1903 in Menen en werd er met de hoogste militaire eer begraven als oud-strijder van het jaar … 1830.

Als "deken" van de Oud-Leopoldisten werd hij geëerd voor zijn heldhaftig optreden: "Karel-Lodewijk was een dier heldhaftige herten die hun bloed ten pande gaven voor de vrijheid van ons land, met bewonderensweerdige dapperheid streed hij onder de muren van Antwerpen...." [16]. Zijn familie en vrienden mochten in de loop van zijn leven menigmaal zijn verhaal aanhoren van: "de beschieting van Antwerpen door Chassé, al het geschut der citadel spuwde op de stad, een verschrikkelijk vuur dat van drie uren in den namiddag tot half elf 's avonds voortduurde". Deze gebeurtenis dateert van 27 oktober 1830. Chassé, de toenmalige Nederlandse militaire bevelhebber in Antwerpen, rook onraad enkele dagen voordien en was bijzonder verontrust over het grote aantal vreemdelingen dat de stad binnenkwam. Hij kon niet beletten dat de Brabantse kleuren overal de kop opstaken. De sympathie voor de Brusselse revolutionairen nam gestadig toe en op 27 oktober was het dan zover. Terwijl de Belgische militairen in Berchem vochten, ontvlamde de volkswoede



Familiefoto: Lannoo-Ceule, 1925. Intrede van Helena in het klooster van Pittem. Zij werd zuster Marie-Alexia en later missiezuster in het toenmalige "Belgisch-Kongo".
Zittend van links naar rechts: Antoon (° 1913), Geert Spillebeen zijn moeder Maria (° 1920), zijn grootvader Alphonse Alexis Lannoo, kloosterlinge Helena (° 1907), zijn grootmoeder Maria Louise Ceule, Paula (° 1918) en Gerard Lannoo (° 1914). (Iedereen zei echter Michel, hij was de dooppeter van Geert Spillebeen).
Rechtstaand van links naar rechts: Augusta (° 1912), August(° 1903), Elviere (° 1910), Camiel (° 1904), groottante Margriet, Cyriel (° 1900) en Emilie Lannoo (° 1902). Emilie en Adrienne, die hier ontbreekt op de foto, zullen zich in Amerika vestigen. Germaine (° 1908) werd kloosterzuster en onderwijzeres in Vlaanderen, ontbreekt op de foto. Zij was tevens geprofest in het klooster van Maria in Pittem en koos voor zuster Marie-Alphonsine. Later zal ook haar jongere zuster Paula dit voorbeeld volgen en in hetzelfde klooster als Marie-Pia haar geloften afleggen Ook Paula trok als missiezuster naar Belgisch-Kongo[17].



Familiefoto van het gezin Désiré Soetaert en Pharaildis Dubois, zonder datum (verzameling Veva Spillebeen). Désiré Soetaert had net als zijn vader Karel-Lodewijk de zorg over negen kinderen.
Vooraan zittend van links naar rechts: Theofiel (° 1888), overgrootmoeder Pharaildis Dubois (° 1858), overgrootvader Désiré Soetaert (° 1857) en Geert Spillebeens grootmoeder Silvia Leonie Soetaert (° 1892).
Staand van links naar rechts: Alberic Joseph (° 1904), Martha Celina (° 1897), Leo Valerius (° 1895), Eveline Marie (° 1893), Camille Jules (° 1890), Florina Maria (° 1899) en Emiel Hector Soetaert (° 1902).

REDEVOERING

uitgesproken op het Graf van

KAREL-LODEWYK SOETAERT

OUD-STRIJDER VAN 'T JAAR 1830,

overleden te Meenen den 8 April 1903, in den ouderdom van 92 jaren.

Geachte Familie, Heeren en Vrienden!

In naam der Oud-Leopoldisten, in naam der Oud-Onderofficieren kom ik eene laatste hulde bewijzen aan den dierbaren afgestorvene **Karel-Lodewijk Soetaert**, Deken onzer Maatschappij.

Karel-Lodewijk Soetaert was een eenvoudige dorpsjongen uit Moorslede, waar hij op 14 Februari 1811 geboren werd, juist in een tijdstip waarop Napoleon onze jongelingen noodschte om ze naar alle vreemde landen te zenden en daar te vechten en te moorden om zijne heerschzucht te voldoen.

In 1815 ging ons België over aan Holland. Gedurende zijne kinderjaren en zijne jongelingsjaren was Karel-Lodewijk ooggetuige van al de hatelijkheden waarmede de Hollanders de Belgen bejegenden en der minachting waarmede zij ons behandelden.

Weldra was de mate boordevol en reeds in 1830 waren de Belgen de tergingen der Hollanders moede en joegen ze in rug over de grenzen.

Karel-Lodewijk was een dier heldhaftige herten onder blauwe kielen die hun bloed ten pande gaven voor de vrijheid van ons vaderland. Met bewonderensweerdige dapperheid streed hij onder de muren van Antwerpen. Hoe dikwijls hoorden wij hem niet vertellen van de beschieting van Antwerpen door Chassé!

Al het geschut der citadel spuwde op de stad een verschrikkelijk vuur dat van drie uren in den namiddag tot half elf 's avonds voortduurde; de kolonel Chazal gelukte erin met Chassé een wapenstilstand te sluiten. – Vier honderd huizen, het Arsenaal en het Entrepot, dat voor meer dan zes millioen franken koopwaren bevatte, waren vernield.

Meermalen onder het gevecht, ontving Karel-Lodewyk de gelukwenschingen zijner Oversten, voor zijne kloekmoedige houding en zijne onversaagde dapperheid.

Het is aan de Oud-Strijders van 't jaar 30 dat België zijne vrijheid te danken heeft.

Karel-Lodewijk was een der mannen die hun bloed ten offer brachten voor het heilig Vaderland en daarom ook zullen alle Vaderlanders zijné nagedachtenis vereeren.

Karel-Lodewijk was echter ook een voorbeeldige huisvader. Door aanhoudenden arbeid gelukte het hem zijne negen kinderen eene eerlijke en burgerlijke opvoeding te bezorgen. Thans mocht de treffelijke werkman zich verheugen, vader en grootvader te zijn van meer dan negentig kinderen en kleinkinderen.

De onverbiddelijke dood rukte hem uit hun midden.

Zijne nagedachtenis zal hen nochtans zoet en dierbaar wezen bij het herdenken dat hun vader een der bewerkers was van 's Lands Onafhankelijkheid.

En wij, Oud-Strijders van 't jaar 30, en Oud-Onderofficieren van het Belgisch leger, wij nemen als de onze de spreuk van Karel-Lodewijk Soetaert:

« Altijd bereid te sterven voor mijn Vaderland! »

DAT ZIJNE ZIEL BIJ GOD GELUK EN VREDE VINDE!



René Comyn

Oud-Onderofficier van 't Belgisch leger.

Meenen. Drukk. Dille & Deconinck.

in de straten van de stad: "Le mécontentement commence à s'agiter sous les cendres et le feu s'alluma. On dépavait les rues et se mit à construire des barricades. A tout bout de rue on voyait des redoutes faites de tout ce qu'on avait pu ramasser" [18].

De overmoed en de uitdagende houding van de Belgische militaire leiders provoceerden uiteindelijk Chassé tot het bombardement. Op korte tijd stonden diverse panden palend aan de citadel, in vuur en vlam, gevangenen ontsnapten uit hun brandende cellen, huizen werden geplunderd en duizenden ontvluchtten met have en goed de stad. De binnentrekkende Brusselaars werden door een ooggetuige beschreven als «struikrovers en vagebonden door de laagste klasse der bevolking als hunnen verlossers beschouwd»[19]. Na een hard bevochten strijd werd door Kolonel Chazal, die de opstand leidde tegen de Nederlanden, een wapenstilstand met Chassé gesloten. De Hollanders verlieten ons land, een nieuw land in de kering als België ontstond. In dezelfde "Redevoering" waren er ook lofbetuigingen voor Karel-Lodewijk als "voorbeeldige huisvader van negen kinderen en grootvader van meer dan negentig kinderen en kleinkinderen".

Kenmerkend voor de voorouders van onze kwartierdrager is de kinderrijkdom van de families. Deze hechte band vinden wij terug in de jaarlijkse familiebijeenkomst van de Spillebeens en de Soetaerts. Tot ver over onze landsgrenzen heen zijn zij hier aanwezig om deze gelegenheid niet te missen. Ook dit jaar weer zal Ter Maerel in Izegem, de bakermat en de levensbuurt voor velen onder hen de plaats zijn van afspraak, waar misschien de gedachtenis geschreven bij de geboorte van Geert Spillebeen, naar waarde zal geschat worden:

"Wij breken het brood in een stukje meer,
Werken wat harder en komen er weer.
Waar liefde woont is geen last te zwaar,
Wij bidden wat meer en leven er naar."

[1]LERMYTE, J.-M., in dit nummer p. 19.
[2]Kwartierdrager: Geert Spillebeen van wie deze kwartierstaat uitgaat.
[3]Duits genealoog, ° Gent 1863 † 1933, paste voor het eerst het systeem kwartiernummering toe.
[4]Parentatie: een generatie voorouders van één persoon, de kwartierdrager. Ter verduidelijking van dit specifiek numeriek stelsel kunnen vorige nummers in de rubriek "Izegemse figuren" van Ten Mandere geraadpleegd worden. Raadpleeg hiervoor www.tenmandere.tk
[5]Verzameling Veva Spillebeen, Izegem
[6]Verzameling Luc Lannoo, Izegem
[7]Stadsbibliotheek Izegem, Leeszaal, schaduwarchief Burgerlijke stand Izegem.
[8]DEBRABANDERE, F., *Woordenboek van de Familienamen*, Gemeentekrediet, Brussel 1993, blz. 1309.
[9]DEBRABANDERE, F., *Woordenboek...*, blz. 1546. en DEBRABANDERE, F., *Kortrijkse Naamkunde,1200-1300*, Kortrijk 1980, blz. 199.
[10]DEBRABANDERE, F., *Studie van de persoonsnamen in de Kasselrij Kortrijk 1350-1400*, Handzame 1970, blz. 413
[11]DEBRABANDERE, F., *Woordenboek...*, blz. 839.
[12]www.familienamen.be.
[13]DEBRABANDERE, F., *Woordenboek...*, blz. 798.
[14](vert.) "Een van de voortreffelijkste oorlogsboeken die ik ooit heb gelezen". *Kiplings keuze* verscheen origineel in het Nederlands bij Altiora/Averbode in 2002.
[15]LERMYTE, J.-M., *Izegem 14-18, Het oorlogsdagboek van dokter Jules Gits*, Koksijde 2000. Deel 1, blz. 203.
[16]Redevoering uitgesproken op het graf van Karel-Lodewijk Soetaert. Menen 1903. Verzameling Veva Spillebeen.
[17]Bron: Luc Lannoo, familiegegevens 2007.
[18]BUFFIN, C., *Een gezelschap van Burgers zijnde Kooplieden en Fabrikanten* in *Mémoires et documents inédits sur la révolution Belge et la campagne de dix jours, 1830-1831*, Brussel, 1912, dl. II, blz. 244, «Verhaal van het voorgevallene in Antwerpen van den 28sten augustus 1830 tot den 1en mei 1831, door een ooggetuige».
[19]PRIMS, F., *Antwerpen in 1830*, Nota's, Antwerpen 1929, dl. I, blz. 252-266. Het plan bestond erin Antwerpen en de citadel te veroveren alleen bij middel van de onderste bevolkingslagen, de schutterij en de havenkorpsen.

V.16 Joannes Leonardus SPILLEBEEN ° Izegem 29.12.1808 † Izegem 09.11.1874

V.17 Maria Theresia SOENEN ° ONK 15.03.1805 † Izgem 19.03.1883

x Oostnieuwkerke 29.04.1836

V.18 Constantinus Ferdinand DEKYVERE ° Lendelede 10.06.1821 †Lendelede 11.09.1895

V.19 Maria Theresia DE CONINCK ° Rumbeke 09.07.1826 † Lendelede 27.01.1890

x Lendelede 01.08.1849

V.20 Caroli Ludovic SOETAERT ° Moorslede 18.12.1811 † Menen 08.04.1903

V.21 Barbara Coleta BAL ° Roeselare 29.04.1818 † Passendale 24.10.1869

x

V.22 Fredericus Valentini DUBOIS ° Gullegem 07.09.1821 † Oekene 16.01.1890

V.23 Sophia DEDEURWAERDER ° Lendelede 06.12.1828 † Oekene 19.08.1896

x Lendelede 04.11.1854

IV.8 Desiderius SPILLEBEEN (landbouwer) ° Izegem 29.11.1838 † Izegem 13.02.1905

IV.9 Mathilde DEKIJVERE (landbouwster) ° Lendelede 21.04.1856 † Izegem 18.04.1916

x Lendelede 15.09.1883

IV.10 Désiré SOETAERT ° Moorslede 05.04.1857 † Izegem 20.11.1940 (wed. Maria Coleta Catry)

IV.11 Pharaildis DUBOIS ° Gullegem 12.11.1858 † Izegem 01.10.1940

x Oekene 25.08.1887

III.4 Hector SPILLEBEEN (Vlashandelaar) ° Izegem 07.11.1884 † Izegem 19.02.1967

III.5 Silvia Leonia SOETAERT ° Oekene 11.04.1892 † Izegem 24.01.1985

x 19.02.1919

II.2 Valère Désiré SPILLEBEEN ° Izegem 17.12.1919 x Ingelmunster 08.08.1945

I.1

Geert

° Gent 17.04.1956

vader van Pieter (°1984), Elien (°1986) en Lisa Spillebeen (°1989)

V.24 Theodoor LANNOO ° Pittem 26.02.1796 † Pittem 26.07.1859

V.25 Rosalia DE SMET ° Pittem 06.09.1792 † Pittem 26.11.1862

x Pittem 25.06.1822

V.26 Jacob LEENKNECHT ° Rumbeke 1775 † Pittem 20.11.1853

V.27 Maria Theresia VANPOUCKE ° Ardooie 18.06.1787 † Pittem 12.12.1845

IV.12 Ferdinand LANNOO (wever) ° Pittem 28.04.1823 † Meulebeke 09.07.1881

IV.13 Thecla LEENKNECHT (spinster) ° Pittem 29.06.1826 † Meulebeke 12.05.1883

x

III.6 Alphonse Alexis LANNOO ° Pittem 19.11.1868 † Ingelmunster 14.05.1943

V.28 Pieter CEULE ° Meulebeke 17.11.1798 † Meulebeke 15.02.1848

V.29 Rosalie DEWULF ° Meulebeke 03.03.1800 †Meulebeke 05.02.1879

x Meulebeke 07.05.1829

V.30 Joannes Baptiste DEWULF ° Meulebeke 25.06.1803 †Meulebeke 22.02.1869

V.31 Rosalia MAERTENS ° Oostrozebeke 24.04.1796 †Meulebeke 17.04.1876

x Meulebeke 29.04.1835

IV.14 Pieter CEULE ° Meulebeke 23.04.1835 † Meulebeke 04.12.1915

IV.15 Juliana DEWULF ° Meulebeke 06.12.1838 † Meulebeke 26.11.1913

x Meulebeke 18.07.1860

III.7 Maria Louise CEULE (landbouwster) ° Meulebeke 14.03.1876 † Ingelmunster 10.11.1949

x Meulebeke 04.01.1899

II.3. Maria Elisa LANNOO ° Pittem 30.12.1920

SPILLEBEEN

x Izegem 02.07.1981

Viviane Azou

opmaak: Bertrand Nolf en Aurel Lagrou

Zesde generatie

Stam Spillebeen:

32. Spillebeen Joseph
° Rumbeke 07.08.1769
+ Izegem 29.07.1834
33. Verhamme Barbara Theresia
° Lendelede 01.12.1773
+ Izegem 18.08.1826

34. Soenen Jan Baptiste
° Oostnieuwkerke 23.02.1760
+ Oostnieuwkerke 23.11.1837
X Hooglede 11.10.1798
35. Lambelin Anna Theresia
° Oostnieuwkerke 24.07.1774
+ Oostnieuwkerke 22.07.1858

36. Dekijvere Ludovicus Franciscus
° Heule 30.05.1780
+ Lendelede 07.09.1857
X Lendelede 12.05.1807
37. Stove Joanna Therese
° Kuurne 10.05.1780
+ Lendelede 31.10.1850

38. Deconinck Petrus Franciscus
° Izegem 29.06.1801
+ Rumbeke 10.06.1844
X Rumbeke 12.11.1823
39. Spillebeen Theresia
° Rumbeke 28.03.1802
+ Rumbeke 09.05.1879

40. Soetaert Petrus Joannes
° Moorslede 17.08.1756
+ Moorslede 12.08.1835
X Moorslede 02.10.1804
41. Vangheluwe Maria Agnes
° Moorslede 27.10.1780
+ Moorslede 04.05.1849

42. (De)Bal Benedictus
° Rumbeke 09.01.1782
X Roeselare 27.09.1804
43. Vierstraete Sophia Coleta
° Roeselare 07.05.1782

44. Debois Petrus Joannes
° Heule 20.08.1785
+ Gullegem 24.09.1834
45. Byhaeghe Maria Josepha
° Moorsele 10.03.1789
+ Gullegem 15.02.1855

46. Dedeurwaerder Ludovicus Josephus
° Lendelede 02.09.1773
+ Lendelede 24.12.1838
X Lendelede 11.02.1824
47. Naert Ida Amelia
° Lendelede 03.12.1796
+ Lendelede 28.07.1855

Stam Lannoo:

48. (De)Lannoy Jan
° Pittem 1760
+ Pittem 06.01.1818
49. Callewaert Agnes
° Meulebeke 12.02.1795
+ Pittem 01.07.1846

50. De Smet Jacob
+ Pittem 18.03.1816
X Tielt 20.07.1790
51. Maddens Maria Anna
° Pittem 12.02.1770
+ Pittem 15.01.1816

52. Leenknecht Petrus
° Gullegem 26.12.1738
+ Rumbeke 09.02.1792
X Roeselare 17.04.1768
53. De Meulenaere Isabella Clara
° Roeselare 20.01.1743
+ Rumbeke 05.11.1797

54. Van Poucke Ludovicus
° Ardooie 12.06.1712
+ Ardooie 17.05.1790
X Ardooie 24.07.1786
55. Seynaeve Joanna Theresia
° Ardooie 17.03.1758

56. Ceule Pieter Jacob
° Desselgem 1764
X Meulebeke 27.04.1796
57. Verbo(uw) Maria Francisca
° Ingelmunster 1769
+ Meulebeke 02.07.1819

58. Dewulf Ignatius
° Meulebeke 03.08.1770
+ Meulebeke 03.07.1845
X Meulebeke 09.09.1795
59. Vanlaeren Maria Josepha
° Meulebeke 14.06.1772
+ Meulebeke 22.12.1843

60. Dewolf Karel
° Oostrozebeke 16.03.1763
+ Meulebeke 23.07.1834
X Meulebeke 26.04.1797
61. Verfaillie Isabelle Rosa
° Meulebeke 14.06.1773
+ Meulebeke 20.08.1812

62. Maertens Ignaes
° Ingelmunster 20.10.1765
+ Hulste 17.05.1826
X Ingelmunster 07.10.1789
63. Bonte Judoca Theresia
° Ingelmunster 28.12.1768
+ Hulste 19.08.1815

Zevende generatie

Stam Spillebeen:

64. Spillebeen Pieter Joannes
° Rumbeke 05.10.1733
+ Rumbeke 17.04.1786
X Rumbeke 25.05.1761 met
65. Verlinde Anne Marie
° Rumbeke 14.10.1733
+ Izegem 19.04.1796

78. Spillebeen Jacobi Franciscus
° Rumbeke 16.02.1767
+ Rumbeke 27.04.1816
X Rumbeke 14.01.1795
79. De Grijse Maria Josepha
° Oekene 01.08.1767

80. Soetaert Josephus
81. Laevens Maria Joanna

96. Lannoo Martin
97. De Smet Isabella

Achtste generatie

128. Spillebeen Jacobus
° Rumbeke 06.12.1702
+ Rumbeke 14.01.1746
X Rumbeke 30.07.1731
129.D'hooghe Catharina
+ Rumbeke 16.07.1744

156. = VII.64 (7de generatie)
157. = VII.65 (idem)

160. Soetaert Antonius
161. Depoorter Maria Catharina

Negende generatie

256. Spillebeen Jacobus
° Rumbeke 1668
+ Rumbeke 19.12.1728
X Rumbeke 23.11.1701
257. Degryse Petronilla
° Rumbeke 1668
+ Rumbeke 24.02.1746

312. = VIII.128
313. = VIII.129

Tiende generatie

624. = IX.256
625. = IX 257

GEERT SPILLEBEEN, WINNAAR VAN DE IZEGEMSE CULTUURTROFEE 2006

Jean-Marie Lermyte

Voor Geert Spillebeen was 2006 een goed jaar en niet alleen omdat hem op 19 november 2006 de cultuurtrofee werd uitgereikt.

Geert Spillebeen

Geert Spillebeen werd in het Maria-Middelares-ziekenhuis van Gent op 17 april 1956 geboren als jongste van de vier kinderen van Valère Spillebeen en Maria Lannoo. Na zijn lager onderwijs in de Izegemse H.-Hartschool, volgde hij de economische afdeling in het Sint-Jozefscollege. Hij volgde de lerarenopleiding (regentaat) in Torhout en studeerde er af als leraar Nederlands, Engels en economie. Na een interim in het onderwijs volbracht hij zijn legerdienst vanaf december 1978, hoofdzakelijk in Lüdenscheid. Sedert 2 en 10 juli 1981 is hij getrouwd met Viviane Azou. Het echtpaar kreeg drie kinderen: Pieter (°1984), Elien (°1986) en Lisa (°1989). Het gezin woont in de Tinnenpotstraat 66 in Emelgem.

Hij stond na zijn legerdienst opnieuw in het onderwijs als leraar Nederlands en Engels, in tal van scholen, maar vooral in Sint-Lutgart in Beernem. In 1988 hield hij het onderwijs voor bekeken, want hij had niet altijd werk, moest soms in drie scholen les geven en de laatste maanden van zijn onderwijsloopbaan zelfs in vijf scholen. Hij werkte precies één jaar in een Hoogleedse firma om op 2 mei 1989 zijn beroepsloopbaan als radiojournalist te starten bij Radio 2 West-Vlaanderen (eerst als regisseur-omroeper), de Wereldomroep (nu Radio Vlaanderen Internationaal) en Radio 1. Bij deze zender was hij tien jaar lang de stem van het ochtendprogramma 'Voor de dag'. Hij kreeg in 2006 in Nederland de jaarlijkse Publieksprijs op het Wereld Audio Festival (WAF) voor zijn reportage „De clochard, moord als fait-divers". In deze reportage zocht hij het spoor van een doodgeschopte clochard in Marche-en Famenne. Sinds 2005 werkt Geert als journalist voor zowel Radio 1 als de VRT-nieuwsdienst.

In zijn jonge jaren was Spillebeen scout. Hij bracht het in de Izegemse scoutsbeweging tot adjunct-groepsleider. Kreeg hij toen de microbe om te schrijven te pakken? Feit is dat hij in 1997 samen met Chris Verbeke *Spoortekens. Jubileumboek 75 jaar scouts. 1922-1997. Padvinders van Sint-Joris* schreef.

Het is evenwel als literair schrijver dat hij zijn sporen zou verdienen, al zou de geschiedenis hem blijven boeien, want



De auteur Geert Spillebeen (foto Frank Meurisse)

in al zijn werken staat de Eerste Wereldoorlog centraal. Het landschap met de talrijke oorlogskerkhoven had hem weten te bekoren tijdens droppings in de Westhoek in zijn scoutsperiode en zou hem nooit meer loslaten. Spillebeen debuteerde als jeugdschrijver. Zijn eerste jeugdroman, *Zomer in Passendale*, werd in 1998 gepubliceerd. *Age 14* volgde in 2000 en werd herdrukt in 2002 en 2006; een passage en een interview met de auteur werden zelfs opgenomen in handboeken Nederlands, o.a. in deel 2 van *Nieuw talent voor taal.* Twee jaar later verscheen *Kiplings Keuze*. Deze drie romans hebben met de Eerste Wereldoorlog te maken en werden uitgegeven door Altiora uit Averbode.

In *Zomer in Passendale* duikt de veertienjarige Bert

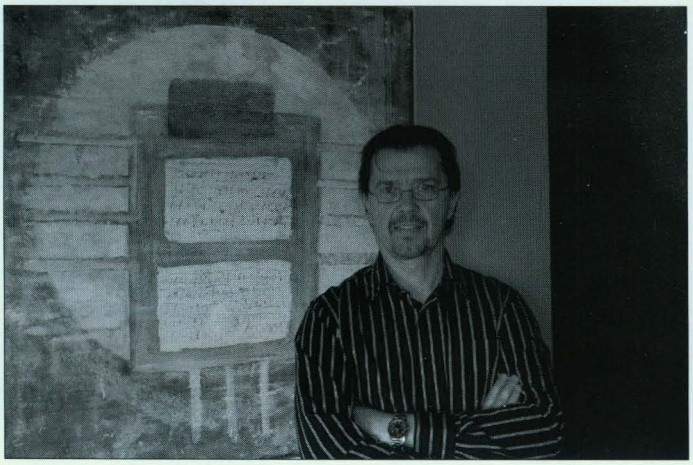

Geert Spillebeen voor de cultuurtrofee 2006 (foto BN)



Rudy D'Artois geeft uitleg over zijn werk (foto Frank Meurisse)

Stevens samen met een Nieuw-Zeelands meisje de Eerste Wereldoorlog in, want hij ontdekt een pakje brieven van een geëmigreerde, verre, overleden oom die als Brits-Canadees soldaat toen in Vlaanderen was komen vechten en met die oorlog was blijven worstelen. Het gaat om een jeugdroman waarin de feiten historisch juist zijn weergegeven. *Age 14* is het waar gebeurde (!) verhaal van de Zuid-Ierse John Condon die als allerjongste soldaat in Britse dienst in de Eerste Wereldoorlog sneuvelde. Nog geen volle 14 jaar oud! Spillebeen deed er drie jaar over om het leven van deze onbekende straatjongen bijeen te puzzelen. In *Kiplings Keuze* is de centrale figuur John Kipling, de zoon van de wereldberoemde schrijver Rudyard Kipling, Nobelprijswinnaar, auteur van het Jungleboek en groot voorstander van de Britse deelname aan de Eerste Wereldoorlog. Hoewel John een zwakke gezondheid heeft, slaagt zijn vader erin van hem een militair te maken. Op zijn achttiende verjaardag staat John als onderluitenant in Frankrijk, maar hij sneuvelt in zijn allereerste veldslag. In elk van deze werken wordt het zinloze van oorlogen, ook heden ten dage, aan de kaak gesteld. *Kiplings Keuze* werd in het Engels vertaald (*Kipling's Choice*) en in 2005 uitgegeven door uitgeverij Houghton Mifflin, Boston USA; het werd in 2006 in de Verenigde Staten drie keer bekroond. Een nieuw jeugdboek is in de maak. Het is opnieuw op waargebeurde feiten en op de Eerste Wereldoorlog gebaseerd. Hoofdpersoon is de allerlaatste Afrikaanse (Senegalese) tirailleur die bijna een eeuw geleden in de Westhoek heeft gevochten.

In 2005 verscheen bij Davidsfonds/Literair zijn eerste roman voor volwassenen: *Man tegen de muur*, het verhaal van de ex-militair Wilkinson die op zoek naar zijn bevrijding terugkeert naar Noord-Engeland waar hij zijn jeugd sleet, want hij kampt met de waanzin, de pijn en het verdriet van vier oorlogen: de twee wereldoorlogen, de Noord-Ierse strijd en de oorlog in Irak.

De cultuurtrofee

De cultuurtrofee is een schilderij van Rudy D'Artrois, getiteld 'Liefdesbrief'. Schilderen – maar ook beeldhouwen – zitten in zijn bloed. De schilder-beeldhouwer werd in Izegem geboren op 6 november 1945. Na zijn lager en eerste jaar middelbaar in het Sint-Jozefscollege en een jaar Vrij Technisch Instituut in Izegem, in de afdeling schoenen, ging hij in de schoenfabriek Tanghe werken. Daar viel zijn tekentalent op, want hij werd patroonmaker. Van 1960 tot 1964 kreeg hij in de Academie van Izegem les van Albert Hoet en volgde hij gelijktijdig avondles aan het VTI. Na zijn legerdienst kon hij weer bij Tanghe werken, tot de brand in 1970. In 1969 was hij inmiddels getrouwd met Christine Lafaut. Na MBLE en twee jaar in de plaatslagerij Typhoon kon hij aan de slag bij Vandemoortele. Tien jaar later opende het echtpaar het inlijstatelier 't Kaderke in de Sint-Pietersstraat. Medio 2004 stopten ze hun bedrijvigheid om een jaar later de Kasteelstraat 30 in Izegem te betrekken.

Rudy D'Artois is een heel productief schilder en beeldhouwer. Alleen tijdens zijn periode als zelfstandige was dat anders, puur uit tijdsgebrek. Werken van Rudy D'Artois waren op tal van tentoonstellingen in het binnenland en in veel Europese landen te bewonderen. De laatste jaren werkt hij meestal abstract. Het grote publiek kent zeker van hem de beeldhouwwerken 'Balspel' (1976) bij de ingang van het sportcentrum en 'Hoop op de toekomst' op de noordelijke oever van het kanaal dat hij in 1980 met drie andere kunstenaars ontwierp. Zo'n twintig jaar geleden maakte Leen Luyckx, inmiddels overleden, aan het regentaat in de Oude Zak in Brugge haar eindwerk over D'Artois. De cultuurtrofee 'Liefdesbrief' schilderde hij vorig jaar. Ook in een paar andere heel recente werken verwerkte hij een brief.

EEN RIJK GEVULD KACHTEMS ARCHIEF WORDT ONTSLOTEN

Jacques Viaene

Nieuwsbericht 473 van 05-12-2005 op de website van de Stad Izegem

Onlangs leverde Victor Veranneman uit Rumbeke een serieus aantal dossiers uit het oude gemeentearchief van Kachtem af bij de stedelijke informatiedienst.

De stukken hadden jarenlang thuis bij de gekende Kachtemnaar Pieter Pruim berust, die ze, vooraleer hij overleed, wellicht tijdelijk had geleend met het oog op de opmaak van een of andere publicatie over Kachtem.

Na zijn dood moet dan een en ander in de vergetelheid zijn geraakt, tot recentelijk zijn woning leeggemaakt werd omdat zijn weduwe niet langer in het huis kon blijven. Familielid Veranneman was zo eerlijk om het materiaal aan de stad te bezorgen.

Voor het archief in het Izegemse stadhuis betekent dit een mooie aanwinst. De oudste documenten gaan terug tot de jaren 1760, de jongste tot de jaren 1920. Er zit van alles tussen: rekeningen, documenten van het armbestuur, briefwisseling die bij het gemeentebestuur binnenkwam, correspondentie van de Duitse overheid tijdens de eerste wereldoorlog, registers van eigenaars van onroerend goed, notariële akten, ...

Informatieambtenaar Christiaan De Forche maakte een summiere inventaris van de "schenking", die nu berust in de archiefkelder van het stadhuis. Een meer gedetailleerde benadering zal in de toekomst zeker wenselijk zijn, want naast de boeken en registers werden ook vele tientallen losse documenten gedeponeerd.

De waardevolle collectie archiefstukken die de heer Victor Veranneman begin december 2005 op het stadhuis van Izegem bezorgde, vormden het 'officiële' gedeelte uit het archief van Pieter Pruim, geboren Kachtemnaar maar later uitgeweken naar Rumbeke. Als amateur-historicus, of liever gepassioneerd heemkundige, genoot Pieter Pruim het grootste vertrouwen, zowel van de geestelijke als van de burgerlijke overheid van het toen nog zelfstandige Kachtem. Daardoor slaagde hij erin een schat aan authentieke documenten van de parochie en de gemeente uit hun 'wettelijk' kader weg te halen en die in een persoonlijk archief te klasseren. Hij gebruikte die originele stukken als documentatiebron voor tal van artikels die hij publiceerde in *Onder Ons*, het ledenblad van het Kachtemse Davidsfonds dat tussen december 1963 en februari 1975 in totaal zo'n 30 maal verscheen. Daarin verzorgde Pieter Pruim een vaste rubriek over de geschiedenis van Kachtem. We vermelden hierbij enkele onderwerpen: bronnen en archieven, de bouw van een nieuwe kerktoren, de Kachtemse onderpastoors, lijst van bekende pastoors in Kachtem, Kachtem Ommegang, Kachtem Kermis, ontstaan en bloei van de Jongelingencongregatie, orgeltribulaties, aanleg eerste verkeerswegen, oude kerkrekeningen, de Boerenkrijg in Kachtem, oude herbergen te Kachtem.

Bij het schrijven van zijn artikels wist hij zich ook buiten het Kachtemse archief uitvoerig te documenteren om de bestaande gegevens aan te vullen en te vervolledigen. Dat bewijzen enkele brieven gericht aan het rijks- en bisschoppelijk archief van Kortrijk en Brugge waarin hij vroeg naar de mogelijkheden om alles wat met Kachtem te maken had te kunnen inkijken of desgevallend te kopiëren. Op die manier kon hij een lijst aanleggen van wat men



Pieter Pruim in 1975 (privéverzameling)

'bibliografische gegevens over ons dorp' zou kunnen noemen. Dankzij de welwillende medewerking vanuit gemeentehuis en pastorij beschikte hij over de originele stukken voor de opbouw van een uitgebreide reeks van losstaande, maar niet minder interessante artikels. Misschien lag het in de bedoeling van Pieter Pruim om ooit een samenhangend geheel, een soort 'geschiedenis

van Kachtem' te schrijven. Maar na het verdwijnen van 'Onder Ons' zijn geen aanvullende teksten meer verschenen. En in het hele archief dat ons naderhand is bezorgd, vonden we geen aanzetten daartoe. Wellicht ontbraken hem de moed en de tijd om op latere leeftijd – hij woonde sedert 1971 niet meer in Kachtem – werk te maken van de echte geschiedschrijving. Wat echter wel vreemd overkomt, is dat alles wat in de loop der tijden uit het gemeente- of parochiearchief verdween er ook nooit terugkeerde. Niemand wist trouwens ook wát er ooit uit verdwenen was.

Hoe dan ook, sinds enige tijd is alles weer terecht. De officiële stukken rusten in de archiefkelder van het Izegemse stadhuis waar ze na de fusie van Kachtem met Izegem op 1 januari 1977 ook thuishoren. Wat aan de parochie toebehoort zal na ordening en inventarisatie ook naar de pastorij van Kachtem terugkeren. De persoonlijke documentatie van Pieter Pruim (Kachtem 9 februari 1921 -Roeselare 25 september 1980) over Kachtem werd bij het overlijden van zijn weduwe op 15 december 2005 door de familie aan Ten Mandere overgelaten, wat wij ten zeerste appreciëren.

Door de losse ordening van bronmateriaal, documentatie en persoonlijke nota's zal de inventarisatie de eerste opdracht zijn. Ondertussen konden we reeds een eerste ordening afsluiten dankzij de gewaardeerde medewerking van Rogier Verstraete, die zich, dankzij zijn uitgebreide verzameling foto's, rouwbrieven, bidprentjes en knipsels allerhande, stilaan opwierp als de behoeder van het Kachtemse patrimonium.

In het archief van Pieter Pruim steekt zeer waardevolle documentatie waaruit we in één van de eerstvolgende nummers van 'Ten Mandere' al één bepaald onderwerp willen belichten: 'de Leopoldisten (oud-soldaten van Leopold I en II)' zoals Pieter Pruim op de verzamelmap noteerde.

In latere bijdragen hopen wij nog meer werk te kunnen maken van wat hier ooit bijeengebracht werd. In *Ten Mandere* kan op die manier geregeld een stuk gepubliceerd worden over interessante gebeurtenissen in Kachtem.

KACHTEMS VERLEDEN

een blijvende herinnering ook voor onze kinderen en kleinkinderen


Kerk van Cachtem

Zo zag de Sint-Jan de Doperkerk er in het begin van vorige eeuw uit. Het koor aan de oostzijde was nog niet uitgebouwd, de kerktoren nog niet vernieuwd, het kerkhof lag nog rond de kerk en van een H. Hartbeeld was nog lang geen sprake.

Onze jongere generatie kan het zich nauwelijks voorstellen. Het zou daarom bijzonder jammer zijn als dergelijke beelden voor de toekomst verloren zouden gaan.

Gelukkig zijn er mensen die proberen de herinneringen aan het verleden van een dorp en zijn bevolking te bewaren. Wij willen langs deze weg een oproep doen aan alle Kachtemnaren die foto's, waardevolle documenten of krantenknipsels uit een ver verleden in hun bezit hebben. Verdwenen gebouwen, familiefoto's en gebeurtenissen uit het verenigingsleven interesseren ons ten zeerste. De beelden of teksten worden ingescand of gekopieerd en aan de rechtmatige eigenaar terugbezorgd. Vroeg of laat worden die beelden verwerkt en aan een ruimer publiek tentoongesteld of uitgegeven. Zo kan de jongere generatie zich ook een beeld vormen van hoe de Kachtemse dorpsgemeenschap leefde.

Dit is een oproep vanwege de heemkundige kring Ten Mandere van Izegem waaraan ik sedert enkele jaren ook mijn medewerking verleen. In afspraak met Rogier Verstraete, die reeds een schat aan documentatie verzamelde, doe ik speciaal een beroep op de niet meer zo jonge Kachtemnaren. U kunt ons contacteren via telefoon of e-mail.

Jacques Viaene, Bremstraat 7, telefoon 051/302056 of jacques.viaene@skynet.be

Rogier Verstraete, Hondsmertjesstraat 1, telefoon 051/310903

DE GEMEENTE- EN OCMW-RAADSVERKIEZINGEN VAN 8 OKTOBER 2006 EN 2 JANUARI 2007[1]

Jean-Marie Lermyte

Wat voorafging

In *Ten Mandere* nummer 119 (jaargang 41 nr. 1) bespraken we de gemeenteraadsverkiezing van 8 oktober 2000. Sedert het aantreden van de vorige gemeenteraad begin 2001 deden zich de volgende wijzigingen voor. Bij de SP.A (voordien SP) kwam Leona Declercq op 27 augustus 2001 in de plaats van Jenny Vandevoorde, en Maureen Raedt op 16 april 2002 in die van Walter Hostyn, die tien dagen voordien op 6 april was overleden[2]. Bij de N-VA (een gedeelte van de vroegere VU, Volksunie) verdwenen Karol Moeyaert, Josée Bogaert, Jan Verbeke en Erik Vandewalle. Chantal Bracke en Hein Depoorter namen op 9 april 2001 (na de verkiezing van de OCMW-raad) de plaatsen in van Bogaert en Verbeke, Bart Rommel volgde op 9 september 2002 Moeyaert op[3] en Jan Maertens kwam op 20 januari 2003 in de plaats van Vandewalle. Bij Vlaams Belang (vroeger Vlaams Blok) werd Guido Derieuw op 1 september 2003vervangen door Laurent Taverne, maar die was meer afwezig dan aanwezig en woonde al een tijdlang niet meer in Izegem toen in de gemeenteraadszitting van 29 augustus 2005 zijn ontslag wegens verhuis werd voorgelezen. Martin Claeskens – de enige overgebleven opvolger – verklaarde toen afstand te doen van zijn opvolgingsrecht en de zetel bleef dus vacant.

Vanaf eind 2004 hadden vier keer informele gesprekken plaats gevonden tussen de CD&V en de N-VA. Al van meet af aan werd daarbij duidelijk dat beide partijen beter geen kartel vormden. Gevreesd werd dat beiden stemmen zouden verliezen: de N-VA aan het Vlaams Belang en de CD&V (denk hierbij aan het ACW) aan de SP.A. Dat zou resulteren in een verlies aan gemeenteraadszitjes. Bovendien kwam de N-VA met de eis op de proppen dat de grootste partij de burgemeester zou leveren. De N-VA – waar Geert Bourgeois nu als minister toch op een bonus kon rekenen – was ervan overtuigd de grootste partij te worden (in 2000 bedroeg het verschil maar 283 stemmen in het nadeel van VU-ID) en de CD&V had door een dergelijke afspraak in 2000 een blauwtje gelopen.

Was in Izegem het water nog veel te diep voor een kartel tussen CD&V en N-VA, SP.A en Groen! (voordien Agalev) sloten wel een kartel, met 23 kandidaten voor de SP.A en zes voor Groen!; beide partijen maakten wel ook afzonderlijk propaganda.

Net voor de verkiezing rekende SP.A-Groen! op tien zetels, dus samen één meer, de CD&V eveneens op 'een zeteltje meer', dus negen, en Vlaams Belang op drie; intern hoopte de N-VA eveneens op meer zetels en zelfs op het doorbreken van de bestaande meerderheidscoalitie, al liet haar kopman zich niet verleiden tot een pronostiek; de VLD hoopte op 'een stunt'[4]. Een stunt, want sterke man Christophe Spriet wilde niet meer mee doen en Filip Buyse was overgestapt naar Vlaams Belang, waar hij op de vijfde plaats stond[5]. Spriet, gedurende twaalf jaar gemeenteraadslid, kon zich medio 2006 niet vinden in het feit dat hij de VLD-lijst voor de provincieraad niet mocht aanvoeren; hij nam wel geen ontslag als gemeenteraadslid en bleef bestuurslid van de Izegemse VLD-afdeling en provinciaal VLD-secretaris.[6] Naar eigen zeggen verliet Buyse de VLD omdat die Spriet onheus behandelde, maar volgens VLD-gemeenteraadslid Vansteeland omdat Buyse (na de verkiezing) een OCMW-mandaat opeiste, waarop men niet zomaar wilde ingaan[7].

Gerda Mylle en Geert Bourgeois gingen duidelijk voor het burgemeesterschap. Wel zou Vlaams minister Bourgeois in dat geval dit mandaat tot 2009 laten invullen door Piet Seynaeve[8]. Op het moment dat de SP.A in december 2005 meedeelde dat ze met Groen! een kartel zou vormen, werd ook Didier Vandeputte duidelijk als kandidaat-burgemeester naar voren geschoven[9], maar in tegenstelling tot andere partijen die campagne voerden rond één persoon, gebeurde dat bij de socialisten niet. Vandeputte had volgens een niet-gerespecteerde overeenkomst drie jaar voordien burgemeester moeten worden. Dit keer was hij lijsttrekker en burgemeester Verledens lijstduwer[10].

De maanden vóór de gemeenteraadsverkiezing was er over een al dan niet bestaand voorakkoord tussen SP.A en CD&V heel wat animositeit Volgens de N-VA en Vlaams Belang was er wel degelijk een voorakkoord, wat de CD&V en SP.A ontkenden[11]. Burgemeester Verledens gaf wel toe dat beide partijen gesprekken hadden gevoerd en graag samen verder zouden besturen; een voorakkoord noemde hij van alle tijden – ook tussen de SP en de Volksunie vroeger! –, maar hij ontkende dat dit een akkoord was, want die bespreking zou na de verkiezing worden gevoerd[12]. Er werd duidelijk met woorden gespeeld, en daarbij wat maakte het uit? Er was zeker al in 2004 duidelijk afge*sproken* dat CD&V en SP.A elkaar als 'bevoorrechte partners' zouden beschouwen. Dat betekende eigenlijk dat ze samen verder zouden besturen als ze het fiat van de bevolking kregen. De socialisten hadden daarbij ook laten weten dat ze van



De voltallige gemeenteraad anno 2007 (foto Frank Meurisse)

het burgemeesterschap geen punt zouden maken. Al werd dat niet aan de grote klok gehangen, in feite kwam het er op neer dat toen al overeengekomen was dat Gerda Mylle burgemeester zou worden.

Voor de gemeenteraadsverkiezing van 8 oktober 2006 waren 21.245 kiezers ingeschreven. Ze konden stemmen in 27 stembureaus (800 kiezers per bureau was het maximum) in zes locaties. In Izegem werd nog altijd met het potlood gestemd. Nieuw was dat in dat geval tot 14 uur (vroeger 13 uur) kon worden gestemd. Nieuw ook was dat de lijststemmen ('kopstemmen') nu nog slechts voor een derde meetelden; in 2000 was dat nog voor de helft en al de vorige keren volledig. De persoonlijke score was daardoor belangrijker geworden, want nagenoeg niemand zou nog kunnen genieten van 'de pot' (de lijststemmen). Dat elke lijst voor de helft (eventueel min één) uit vrouwen bestond, was een wettelijke verplichting geworden[13]. 20.135 kiezers (94,78 %) brachten hun stem uit, waarvan er 911 of 4,52 % blanco of ongeldig stemden.

De uitslagen

Er namen zes partijen op vijf lijsten deel aan de verkiezing, met het volgende resultaat (dat we vergelijken met dat van 2000):

partij	aantal stemmen 2006	% stemmen 2000	% stemmen 2006	verschil (in %)	zetels in 2000	zetels in 2006	verschil
SP.AGroen!	5383		28,00	-2,91		9	=
SP		25,66			8		
Agalev		5,25			1		
CD&V	5028	25,11	26,15	+1,04	8	8	=
N-VA	4137		21,52	-2,09	7	6	-1
VU-ID		23,61					
Vlaams Belang	2619	5,98	13,62	+7,64	1	4	+3
VLD	2057	14,39	10,70	-3,69	4	2	-2
Blanco en ongeldig		5	4,52				

Vlaams Belang werd de grote overwinnaar en stak de VLD voorbij. De consternatie was bij alle andere partijbesturen groot, ze begrepen niet dat een partij wiens zetel zo lang onbezet was gebleven haar aantal zetels kon verviervoudigen. De enige partij die er ook nog op vooruitging was de CD&V. Dat betekende geen vooruitgang in aantal zetels, maar – we lopen vooruit – toch voor het eerst in vijfentwintig jaar het burgemeesterschap[14]. Procentueel ging de VLD het sterkst achteruit en werd haar aantal zetels gehalveerd. De kartellijst SP.A-Groen! verloor bijna drie procent, maar precies door de kartelvorming bleef het aantal mandaten gelijk. De N-VA, die van alle partijen het meest propaganda gebust had, verloor twee procent en op het nippertje een zetel.

Er werden 21 mannen en 8 vrouwen verkozen. Dit waren de kandidaten en hun uitslag. De gekozenen staan in vetjes. Tussen haakjes staat het aantal stemmen in 2000 behaald

SP.AGroen!
1 Didier Vandeputte 1886 stemmen (1079)
2 Frank Duhamel 1125 (843)
3 Nadia Staes 1135 (743)
4 Kurt Grymonprez 1033 (597)
5 Filip Lombaert (Groen!) 421 (160)
6 Carine Duyck (Groen!) 381 (158)
7 Leona Declercq 351 (271)
8 Marleen Raedt 405 (247)
9 Marc Vanlerberghe 381 (407)
10 Dirk Oplinus 334 (242)
11 Jane Jonckheere 332
12 Siska Vandommele 322 (228)
13 Ronald Vandommele 190
14 Kurt David 187
15 Steven Vlieghe (Groen!) 315 (64)
16 Kathy Couckhuyt (Groen!) 331
17 Sybille Vandeputte 842
18 Melissa Nuyttens 285
19 Nico Delecluyse 214 (211)
20 Johnny Porteman 256 (185)
21 Carina Vansteenkiste 194
22 Connie Viaene 202
23 Stephan Christiaens 202
24 Patrick D'Hooghe 209
25 Johan Claerbout (Groen!) 215 (354)
26 Katelijn Vandenbroucke (Groen!) 316 (91)
27 Heidi Deveeuw 338
28 Myriam Vanlerberghe 960 (1152)
29 Willy Verledens 899 (2142)

CD&V
1 Gerda Mylle (ACW) 2443 stemmen (2264)
2 Joris Claeys (Landbouw/UNIZO) 856 (485)
3 Mauricette Deblauwe (ACW) 847 (698)
4 Kurt De Guffroy (Landbouw) 668
5 Ann Van Essche (UNIZO) 510
6 Eveline Christiaens (ACW) 373 (253)
7 Elke Olivier (ACW) 349
8 Gilles Glorie (UNIZO) 238
9 Nick Vanhaverbeke (ACW) 440 (264)
10 Jochen Decock (ACW) 321
11 Ria Decoopman (standloos) 496
12 Liliane Azou (ACW) 474
13 Charlotte Roman (Landbouw) 309
14 Ann Denys (ACW) 388
15 Lieve Withouck (Landbouw) 340
16 Jenny Vancalbergh (ACW) 287
17 Rita Vermeersch (ACW) 508 (329)
18 Christèle Vandenbroucke (ACW) 308
19 Rika Platteeuw (ACW) 282
20 Kristof Komor (ACW) 215
21 Geert Verbrugghe (ACW) 470 (260)
22 Frans Vroman (ACW) 830 (823)
23 Rik Termote (Landbouw) 295 (287)
24 Peter Defreyne (UNIZO) 604
25 Donald Horré (ACW) 555 (428)
26 Herman De Backer (ACW) 342 (269)
27 Dirk Van Walleghem (ACW) 891 (557)
28 Thierry De Guffroy (Landbouw) 762 (881)
29 Herman Jonckheere (standloos) 607 (621)

NVA
1 Geert Bourgeois 2513 stemmen (3108)
2 Piet Seynaeve 761 (658)
3 Chantal Bracke 455 (341)
4 Bert Maertens 861
5 Filip Motte 724
6 Hein Depoorter 464 (460)
7 Evelyn Plovie 476 (338)
8 Nele Margot 489
9 Inge Everaert 325
10 Nick Verschoot 405
11 Bernhard De Muynck 392
12 Trui Tytgat 620
13 Renate Blondeel 358 (353)
14 Rita Steen 331
15 Bart Dewitte 333
16 Gaspard Vandoorne 336
17 Hedwige Desmet 337
18 Annemie Verstraete 349
19 Veerle Vandamme 412
20 Wim De Waegenaere 316
21 Peter Vermeulen 426
22 Uschi Sulzer 321 (288)
23 Annemie Willaert 329

24 Marleen Duboccage 254 (233)
25 Hans Samyn 365 (316)
26 Josée Bogaert 425 (461)
27 Bart Rommel 455 (438)
28 Jan Verbeke 551 (554)
29 Kurt Himpe 913 (716)

Vlaams Belang
1 Stefaan Sintobin 803 stemmen
2 Rik Baert 385
3 Eveline Gheysen 242
4 Nico Dupont 222 (144 op lijst SP)
5 Filip Buyse 300
6 Sandy Welsh 243
7 Eugène Beernaert 217 (93)
8 Kathy Lemont 183
9 Marnix Ameye 170
10 Nancy Naert 170
11 Luc De Moor 156
12 Annemie Haezebrouck 150
13 Mario Feys 157 (140)
14 Nathalie Verstraete 153
15 Björn Verhaeghe 138
16 Myriam Compernolle 146
17 Jos Vanacker 140
18 Silvie Verscheure 144
19 Peter Terryn 162
20 Rita Vandenbussche 143
21 Ingrid Dewulf 142
22 Franz Verscheure 137 (92)
23 Leona Windels 147
24 Jeanninne Sintobin-Moerman 175
25 Ann Seys 162
26 Erik Maes 125
27 Myriam De Clercq 183
28 Alexandre Vantomme 150
29 Pieter Derieuw 229

VLD
1 Noël Vansteeland 717 stemmen (525)
2 Filip Viaene 295 (247)
3 Mieke Houthoofd 315 (418)
4 Veronique Lecluyse 312 (352)
5 Stefanie Perneel 160 (239)
6 Freddy Versavel 213
7 Rik Terryn 198
8 Wim Bearelle 129 (171)
9 Sophie Vandenbunder 145
10 Sandra Dierickx Visschers-Verbrugghe 235
11 Patrick Degrande 137 (206)
12 Serge Vermeersch 156 (237)
13 Inge Six 148
14 Peter Denys 110 (190)
15 Thomas Vannieuwenhuyse 162
16 Jordy De Clercq 120
17 Bert Spiesschaert 94
18 Nathalie Vandecasteele 152
19 Maaike Strobbe 162
20 Philippe Vandromme 150 (232)
21 Guy Daenens 130 (216)
22 Dieter Pillen 178
23 Els Viaene 177 (175)
24 Christine Soenen 105
25 Leona Pattyn 117
26 Rita Edebouw 116
27 Lieven Rebry 93 (167)
28 Marleen Declercq 206 (303)
29 Geert Leenknecht 357 (644)

Dat niet alle gekozenen ook gemeenteraadslid werden, zal blijken. Eerst willen we stilstaan bij een paar andere fenomenen.

partij	nieuwe kandidaten	gekozen nieuwelingen	zetelende nieuwelingen	gekozen vrouwen	zetelende vrouwen
SP.-Groen!	11	1	0	4	4
CD&V	15	1	2	2	3
N-VA	16	3	3	1	1
Vlaams Belang	25	4	3	1	1
VLD	14	0	0	0	0

Meer dan de helft van de kandidaten stond in 2000 niet op de lijst: 81 van de 145 (55,86%). Dat kwam uiteraard ook omdat de helft van de lijst uit vrouwen moest bestaan. Uit de tabel zijn zeker twee conclusies te trekken. Voor een nieuweling was het moeilijk om gekozen te worden: slechts één op negen (6,2%) slaagde daarin. Dat bij Vlaams Belang zoveel nieuwelingen stonden, had ook te maken met het feit dat in 2000 een onvolledige lijst werd ingediend (met tien kandidaten). Tweede conclusie: de helft van de kandidaten was vrouw, maar slechts acht van hen werden gekozen. Wel zal de gemeenteraad negen vrouwen tellen.

Het verschil tussen 'gekozen' en 'zetelend' heeft met familiale onverenigbaarheden of met vrijwillige afstand te maken. Nieuweling Sybille Vandeputte (SP.A) moest wijken voor haar vader Didier en werd vervangen door **Carine Duyck** (Groen!). Nieuweling Kurt De Guffroy (CD&V) kon wel zetelen, omdat zijn vader Thierry een stap opzij zette, waardoor **Ann Van Essche** gemeenteraadslid kon worden. Omdat de gekozen Frans Vroman (CD&V) naar het OCMW wilde uitwijken, kon **Peter Defreyne** gemeenteraadslid worden. Vooral bij de N-VA was het schrikken: er ging één zetel verloren en de zes resterende zetels werden voor de helft door nieuwelingen bezet: Bert Maertens (wiens vader Jan niet meer opkwam), Filip Motte en Trui Tytgat. Bij Vlaams Belang waren de vier gekozenen nieuweling: Stefaan Sintobin (wel al Vlaams volksvertegenwoordiger), Rik Baert (die wel in 1988 en 1994 had gekandideerd op de lijst van de Volksunie), Filip Buyse en Sandy Welsh, maar die moest als echtgenote van Stefaan Sintobin wijken en werd vervangen door **Eveline Gheysen.**

Behalve Thierry De Guffroy en Frans Vroman die vrijwillig van een mandaat in de gemeenteraad afzagen, verdwenen nog acht andere mensen uit de gemeenteraad: de SP.A'ers Leona Declercq en Walter Deprauw die geen kandidaat meer was, de CD&V'er Donald Horré, de N-VA'ers Hein Depoorter, Chantal Bracke en Bart Rommel[15], en de VLD'ers Mieke Houthoofd en Christophe Spriet die geen kandidaat meer was.

Het college van burgemeester en schepenen

Nog de avond van de verkiezing kon Gerda Mylle overgelukkig meedelen dat ze burgemeester werd. CD&V en SP.A waren onmiddellijk tot een bestuursovereenkomst gekomen. Uit SP-A bron weten we dat Geert Bourgeois ooit de dure eed had gezworen zich op de socialisten te revancheren omdat na de gemeenteraadsverkiezing van 1994 de SP de Volksunie en Gemeentebelangen had laten vallen om met de CVP de stad te besturen. Gevreesd werd dat N-VA nu door toegevingen aan de CD&V samen met de CD&V en de VLD de meerderheid zou vormen; samen hadden ze 16 van de 29 mandaten. In dat geval zou de SP.A op de oppositiebanken verzeilen, wat in vijfentwintig jaar (sedert 1982) niet meer was gebeurd. Aangezien de CD&V persé de burgemeester wilde hebben en bereid was op heel wat socialistische eisen in te gaan, koos de SP.A eieren voor haar geld en kwam het heel vlug tot een nieuwe bestuursovereenkomst. Ook schepenzetels worden nu eenmaal goed betaald.

Bij de verdeling van de mandaten kreeg de CD&V de burgemeester en twee schepenen, de socialisten vier schepenzetels[16]. Nieuw was dat de gemeenteraad niet langer moest (maar wel mocht) voorgezeten worden door de burgemeester. Izegem opteerde inderdaad voor een aparte voorzitter en dat werd een troostprijs voor een CD&V'er. Het voorzitterschap van het OCMW werd opgedeeld: eerst twee jaar CD&V, daarna vier jaar SP.A. De voorzitter van de gemeenteraad en de OCMW-voorzitter maken in het vervolg wettelijk deel uit van het schepencollege. Wie in 2007 in de gemeenteraadszaal kwam, kon merken dat er aanpassingen zijn gebeurd voor die twee bijkomende zitjes. Het voorzitterschap van de Izegemse Bouwmaatschappij ging van de CD&V (Donald Horré) naar de SP.A.

Burgemeester: Gerda Mylle, veiligheid, openbare orde, burgerlijke stand, cultuur en toerisme
Eerste schepen: Didier Vandeputte, senioren, onderwijs, energie en openbare verlichting, externe relaties, huisvesting
Tweede schepen: Frank Duhamel, financiën, sport, bibliotheek, juridische zaken
Derde schepen: Dirk Van Walleghem, openbare werken, toegankelijkheid, mobiliteit, groen, wijkontwikkeling, communicatie en inspraak
Vierde schepen: Joris Claeys, ruimtelijke ordening, lokale economie, landbouw, vergunningenbeleid, intercommunales
Vijfde schepen: Nadia Staes, gelijke kansenbeleid, jeugd, kinderopvang, ontwikkelingssamenwerking, milieu
Zesde schepen: Kurt Grymonprez, welzijn, personeel, feestelijkheden, administratieve vereenvoudiging
Joris Claeys, Nadia Staes en Kurt Grymonprez zijn nieuwelingen in het college van burgemeester en schepenen. Grymonprez was in 2004 André Meurisse (SP) als OCMW-voorzitter opgevolgd[17]. Claeys, die als CD&V-voorzitter (na Stefaan Beernaert) aan de verkiezing had deelgenomen, heeft inmiddels die taak overgelaten aan Ria Decoopman.
Voorzitter gemeenteraad: Herman Jonckheere, die bijzonder teleurgesteld was dat hij niet langer schepen mocht zijn; hij blijft voorzitter van IVIO.

Voorzitter OCMW: Thierry De Guffroy, na twee jaar Marc Vanlerberghe
Voorzitter Izegemse Bouwmaatschappij: Myriam Vanlerberghe. Dat zij het werd, heeft volgens onze SP.A-bron te maken met het feit dat de socialisten zoveel mandaten – want ook in allerlei commissies – in de wacht sleepten, dat ze valabele kandidaten te kort kwamen. Zeker is dat de socialisten zich uitroepen tot de winnaars van het bestuursakkoord.

De provincieraadsverkiezing

Sedert 1994 worden de provincie- en gemeenteraadsverkiezingen gelijktijdig georganiseerd. Anders dan voor de gemeenteraadsverkiezing in Izegem, kwamen voor de provincie SP.A en Groen! afzonderlijk op en CD&V en N-VA juist wel als kartel. Het district Izegem bezet in de provincieraad vijf zetels. Daarvan gingen er twee naar de CD&V-N-VA en telkens één naar SP.A-Spirit, VLD-Vivant en Vlaams Belang. Op de diverse lijsten stonden acht Izegemnaren, waarvan er twee gekozen werden:

SP.A-Spirit
1 Didier Vandeputte 3180 (2401)
5 Myriam Vanlerberghe 2391 (2292)

VLD
1 Geert Leenknecht 1937 (1840)

Groen!
2 Heide Vanderhelst 466
3 Erik Kesteloot 216

Vlaams Belang
2 Sandy Welsh 836
3 Eveline Gheysen 841

CD&V-NVA
2 Peter Defreyne 3041

De verkiezing van de OCMW-raadsleden

De leden van het OCMW worden niet door de burger, maar door de gemeenteraad gekozen. Nieuw was dat de nieuwe OCMW-raad niet langer in april van het jaar volgend op de gemeenteraadsverkiezing zou geïnstalleerd worden, maar van zodra de gemeenteraadsleden de eed hadden afgelegd. De verkiezing gebeurde op 2 januari, de installatie drie dagen later. Elk gemeenteraadslid beschikt over zes stemmen, wat een totaal van 174 stemmen betekent. Er zijn in Izegem elf OCMW-raadsleden, wat betekent dat men met vijftien stemmen (174 gedeeld door 11) gekozen is. Het wordt iets moeilijker als men weet dat niet altijd 15 stemmen nodig zijn, want een vrouw kan voorrang hebben op een man en ook de anciënniteit kan een rol spelen.

SP.A-Groen! beschikte over 54 stemmen, CD&V over 48, N-VA over 36, VB over 24 en VLD over 12 stemmen. Als elk voor zijn eigen kandidaten stemt, dan betekent dat zeker voor SP.A-Groen! drie, voor CD&V drie, voor N-VA twee, voor VB één en voor VLD nul mandaten. Niet alle stemmen zijn daarbij opgebruikt. Het aantal reststemmen bedroeg 54 – (3 x 15) = 9 bij SP.A-Groen!, 48 – (3x 15) = 3 bij CD&V, 36 – (2 x 15) = 6 bij N-VA, 24 – (1 x15) = 9 bij VB en 12 bij VLD, dus 39 reststemmen voor twee mandaten. Dat betekent dat er tussen partijen vooraf afspraken worden gemaakt. De meerderheid had 9 + 3 reststemmen, dus te weinig voor nog een mandaat, de oppositie 6 + 9 + 12 = 27 reststemmen, zeker goed voor nog een mandaat, zelfs zonder de reststemmen van Vlaams Belang.

Bij de stemming bleek dat de twee resterende zetels naar de N-VA en de VLD gingen. De VLD had drie stemmen gekregen van de CD&V, maar ook Vlaams Belang had drie van haar negen reststemmen aan de VLD gegeven, waardoor die partij met haar eigen twaalf zitting kreeg in de OCMW-raad. Dat de CD&V stemmen gaf aan de oppositie vormde geen enkel probleem voor haar SP.A partner. De kat kwam wel op de koord voor de verkiezing van de N-VA-zetel. Vlaams Belang had zijn overige zes stemmen aan de N-VA gegeven en dat zette vooral kwaad bloed bij de SP.A. die daardoor een zetel gemist had. Volgens de SP.A was er voorafgaandelijk overleg geweest tussen VB en N-VA, wat betekende dat de N-VA het 'cordon sanitaire' tegenover Vlaams Belang had doorbroken. Beide partijen ontkenden[18] en op haar beurt beweerde Vlaams Belang dat de SP.A en met name Didier Vandeputte via een tussenpersoon geïnformeerd had naar zijn reststemmen, wat de SP.A dan weer ontkende[19]. Waarom had de SP.A het gelijk aan haar kant? Op het laatste moment had de N-VA als haar kandidaat Josée Bogaert naar voren geschoven in plaats van haar zoon Hein Depoorter. Als vrouw en met OCMW-anciënniteit kon ze onder de vijftien stemmen duiken en volstonden de zes reststemmen van haar eigen partij en de zes reststemmen van het VB. Dat de N-VA handig gemanoeuvreerd had bleek enkele weken later overduidelijk, want Josée Bogaert nam ontslag ten voordele van haar zoon.

Dit zijn de gekozenen:
SP.A-Groen!: Dirk Oplinus, Marc Vanlerberghe en Sybille Vandeputte
CD&V:Thierry De Guffroy (die na twee jaar als raadslid zal opgevolgd worden door Charlotte Roman), Nick



De Izegemse OCMW-raad vóór de vervanging van Josée Bogaert door haar zoon Hein Depoorter
(foto Frank Meurisse)

Vanhaverbeke en Frans Vroman
N-VA: Luc Guillemin, Jan Verbeke en Hein Depoorter (oorspronkelijk Josée Bogaert)
VB: Sandy Welsh
VLD: Veronique Lecluyse.
De twee meerderheidspartijen hebben dus in de OCMW-raad een nipte meerderheid (6 op 11). Zoals gezegd kwamen ze tot de afspraak dat Thierry De Guffroy de eerste twee jaar en Marc Vanlerberghe de volgende vier jaar OCMW-voorzitter zal zijn.

[1]Behalve de verwijzingen in de volgende voetnoten heb ik me ook gebaseerd op vroeger gepubliceerd en ongepubliceerd eigen werk. Enkele politici uit diverse partijen waren bereid dit artikel volledig of gedeeltelijk na te lezen, waarvoor oprechte dank.
[2]Over hem: *De Weekbode*, 12 april 2002.
[3]Zie *De Weekbode*, 2 augustus 2002.
[4]Interviews met Didier Vandeputte, Gerda Mylle, Stefaan Sintobin, Geert Bourgeois en Nöel Vansteeland in *De Weekbode*, 6 oktober 2006.
[5]*De Weekbode*, 18 augustus en 13 oktober 2006.
[6]*De Weekbode*, 22 juni 2006 (getiteld: *VLD dumpt Spriet*), 13 oktober en 15 december 2006.
[7]*De Weekbode*, 18 augustus 2006.
[8]*De Weekbode*, 23 juni 2006.
[9]*De Weekbode*, 30 december 2005.
[10]Als Vandeputte drie jaar vroeger burgemeester was geworden, dan zou ook bij de socialisten vermoedelijk campagne rond één persoon zijn gevoerd.
[11]*De Weekbode*, 8 september 2006.
[12]*De Weekbode*, 15 september 2006.
[13]Nog een paar vernieuwingen: een volmacht kon nu aan eender welke stemgerechtigde worden gegeven, voordien alleen aan een familielid, en bij het potloodstemmen stond het bolletje nu vóór i.p.v. na de naam.
[14]Florent Vandenberghe was de laatste CVP-burgemeester, van 1980 tot 1982.
[15]Hij nam ondertussen ontslag bij de N-VA toen die (heel tijdelijk) de ultraliberale Jean-Marie Dedecker binnenhaalde; *De Weekbode*, 8 december 2006.
[16]Wettelijk moet nu ten minste een vrouw burgemeester of schepen zijn, wat in Izegem geen enkel probleem opleverde.
[17]Als raadslid kwam Dirk Oplinus op 3 mei 2004 in de plaats van Meurisse.
[18]*De Weekbode*, 5 januari 2007.
[19]*De Weekbode*, 12 januari 2007.

GERDA MYLLE VOLGT BURGEMEESTER WILLY VERLEDENS OP

Jean-Marie Lermyte



Burgemeester Gerda Mylle (foto Frank Meurisse)

Sedert begin 2007 heeft Izegem voor het eerst in zijn geschiedenis een vrouwelijke burgemeester[1]. Gerda Mylle werd in Moorslede geboren op 5 september 1953 als oudste dochter van Gerard en Hedwige Verstraete. Haar vader was zelfstandig boekhouder, maar verongelukte toen ze elf jaar was. Haar moeder, eerst huisvrouw, zette dan noodgedwongen een kantoor van verzekeringen en geldbeleggingen verder waarmee haar vader in bijberoep was begonnen. Het gezin telde vier dochters (een broertje was gestorven). Gerda Mylle liep lager en lager middelbaar onderwijs in Ten Bunderen in haar gemeente en vertrok dan naar de normaalschool in Tielt, waar ze in 1973 afstudeerde als kleuteronderwijzeres. Ze werd Izegemse doordat ze onderwijzeres werd in de gemeenschapsschool in de Bellevuestraat en door haar huwelijk op 1 april 1977 met Johan D'Artois; het echtpaar zou drie kinderen krijgen: Inge, Brecht en Elien. Gedurende twee schooljaren studeerde ze in modules godsdienstwetenschappen in het Hoger Diocesaan Godsdienstinstituut aan de Reep in Gent. Ze bleef gelijktijdig ook werken, wat mogelijk werd gemaakt door haar directeur, Robert Vanlerberghe. Het zou later haar politieke tegenstander worden, maar ze heeft zeker respect voor wat hij voor haar deed. Gerda Mylle stond tot eind 2006 als godsdienstleerkracht in het onderwijs; ze nam toen ontslag om voltijds burgemeester te worden. Haar uitvalbasis was al die tijd de Bellevueschool, maar omdat daar lesuren te weinig waren heeft ze in tal van gemeenschapsscholen in de provincie godsdienstles gegeven.

Ze is ondervoorzitster van de KAV en van het Davidsfonds geweest, tot ze in 1988 in de politiek verzeilde. Dat kwam duidelijk door haar man die door de politieke microbe bezeten was, maar als gemeentelijk ambtenaar zelf geen gemeenteraadslid kon worden. Als CVP'er (later CD&V'er) is Gerda Mylle van ACW-signatuur. Ze is gemeenteraadslid sedert begin 1989. Ze stond op 9 oktober 1988 op de 8e plaats op de CVP-lijst en werd met 595 stemmen gekozen, maar de CVP bleef nog zes 6 jaar in de oppositie. Ze werd de rijzende ster in de CVP. Op 24 oktober 1992 volgde ze Herman Jonckheere op als CVP-voorzitster. Ze werd dat gevraagd door Jonckheere zelf, weigerde, maar bezweek voor Wilfried Taeymans die twee maanden lang bleef aandringen. Ze bleef CVP-voorzitster tot ze begin 1995 schepen werd. In die korte periode zette ze de CVP (vooral financieel) weer op de rails. Voor het aanvoeren van de CVP-lijst bij de gemeenteraadsverkiezing die in 1994 moest plaatsvinden, werd binnen het ACW een felle strijd geleverd tussen ACW-voorzitter Leo Belaen en CVP-voorzitter Gerda Mylle; zij haalde het eind 1992 met het kleinste verschil: 21 stemmen tegen 20, waarop Leo Belaen ontslag nam als ACW-voorzitter.

Haar opgang ging verder. Ze behaalde op 9 oktober 1994 1219 voorkeurstemmen. De Volksunie en Gemeentebelangen verhuisden naar de oppositie, want de SP ging met de CVP een coalitie aan. Die afspraak was een initiatief van de lokale partijvoorzitters Gerda Mylle en Frank Duhamel, dat vanuit Brussel de volle steun kreeg van minister André Bourgeois en senator Robert Vanlerberghe. Mylle werd schepen van cultuur, jeugd, onderwijs, toerisme en kinderopvang.

In 1999 moest ze een eerste politieke tegenslag incasseren. Terwijl ze de vorige keer zonder ambitie aan de verkiezing voor de Vlaamse Raad had deelgenomen (ze stond op de CVP-lijst als derde opvolger), was dat op 13 juni 1999 anders. Ze was toen eerste opvolger met de bedoeling Vlaams minister van cultuur Luc Martens in het Vlaamse parlement op te volgen, want die zou minister blijven. Ze mocht dan wel 6.459 stemmen behalen, doordat er een nieuwe coalitie tot stand kwam, met de CVP in de oppositie, nam CVP-lijsttrekker Luc Martens weer plaats op de gewone banken.

Het volgende jaar moest Gerda Mylle een tweede politieke tegenslag verwerken. Op 8 oktober 2000 streed ze in de politieke arena mee als kandidaat-burgemeester, maar helaas voor haar, al verdubbelde ze bijna haar aantal stemmen tegenover de vorige keer (2264) en klopte ze daarmee de zetelende burgemeester (2141 stemmen), burgemeester werd ze niet. Voor de verkiezingen waren de meerderheidspartijen overeengekomen dat de partij met het meest stemmen de burgemeester mocht leveren en dat was de SP met 4851 tegen 4748, een uitslag waarmee de CVP nooit ernstig rekening had gehouden. Willy Verledens begon een nieuwe ambtstermijn, Gerda Mylle bleef eerste schepen. Ze behield cultuur, onderwijs en toerisme en kreeg er ontwikkelingssamenwerking bij i.p.v. jeugd en kinderopvang. Het is vooral in deze periode dat ze met cultuur een inhaalbeweging maakte of wilde maken.

Op 8 oktober 2006 behaalde ze 2443 stemmen. Omdat dit keer de vorige overeenkomst over het burgemeesterschap niet meer was herhaald (en Verledens geen kandidaat-burgemeester meer was), kon ze nog de avond van de verkiezing overgelukkig meedelen dat ze nu wel burgemeester werd. Als burgemeester heeft ze veiligheid, bevolking en burgerlijke stand, (gedeeltelijk) cultuur en toerisme als bevoegdheden.

Afscheid van een volks burgemeester

Aan het 15-jarige burgemeesterschap van de socialist **Willy Verledens** kwam daarmee een einde. Hij was gemeenteraadslid sedert begin 1977[2]. Begin 1982 werd hij schepen en burgemeester was hij sedert 5 maart 1992. Er was nogal wat consternatie toen bleek dat deze kleurrijke figuur na drie jaar niet wilde aftreden ten voordele van Didier Vandeputte. Als reden hiervoor gaf hij (later) aan dat hij in 1991 tegen zijn zin als provincieraadslid plaats had moeten maken voor Vandeputte[3]. Naar verluidt zou burgemeester Vanlerberghe al eens het slechte voorbeeld hebben gegeven toen hij in 1988 geen burgemeester meer zou worden, maar van mening veranderde[4].

Verledens werd in Moeskroen geboren op 9 januari 1936, maar het gezin kwam door de wereldoorlog in Ingelmunster wonen. Hij stak zijn afkomst zeker niet onder stoelen of banken. Hij stamt uit een arm gezin met zes kinderen (waaronder zijn tweelingbroer Roger), moest vanaf zijn veertien jaar in de schoenfabriek van Tanghe en later die van Dekimpe werken, maar kon zich via avondlessen opwerken in de verzekeringsbranche[5]. Hij bouwde bij de PS (Prévoyance Sociale) tussen 1965 en zijn pensioen begin 1996 een heel sterke portefeuille op: zo'n 3000 polissen. Hij trouwde in 1958 met Sonja Nuyttens, heeft twee kinderen (Hans en Linda) en vier kleinkinderen. Zijn vrouw haalde jarenlang de jaarlijkse verzekeringspremies op.

We vermelden nog met plezier dat zowel de oude als de nieuwe burgemeester al heel veel jaren lid zijn van onze heemkundige kring. Waarmee we niet willen gezegd hebben dat ze daaraan hun politieke carrière te danken hebben. Dat is hun eigen verdienste.

[1]De gegevens over Gerda Mylle halen we uit een interview op 16 februari 2007 en op onze publicaties, *Gedeelde Eenheid* (over het ACW) en artikels in *Ten Mandere* over vroegere verkiezingen .
[2]In 1964 (54 stemmen) en 1970 (185 stemmen) was hij niet gekozen. In 1976 behaalde hij 703, in 1982 1579, in 1988 1328, in 1994 2110, in 2000 2142 en in 2006 – toen al lang geweten was dat hij geen burgemeester meer wilde zijn – 899 stemmen.
[3]Verledens was in 1985 en 1987 als provincieraadslid gekozen; hij was de opvolger van Pierre Van Staay.
[4]*De Weekbode*, 13 januari 2006, interview met Sonja Nuyttens.
[5]Nadat Dekimpe failliet ging, werkte hij nog drie maanden in de stoelenfabriek Deforche in Ingelmunster.

ACTUEELTJES NR. 69
2006 IN WOORD EN BEELD

Met dank aan de Stedelijke Infodienst
Frank Meurisse

Raf Vandenberghe

4606- Op 31 december 2005 telde Izegem 26.463 inwoners (-46). In 2005 waren er 112 huwelijken (-12) en 67 echtscheidingen (-23). Er kwamen 878 inwoners bij uit andere gemeenten, waaronder 747 uit West-Vlaanderen, 44 uit Oost-Vlaanderen, 15 uit Vlaams-Brabant en 14 uit Antwerpen; er waren ook 31 buitenlanders bij. 766 mensen verlieten de stad maar bleven in de provincie, 42 Izegemnaren zochten het geluk in het buitenland, o.m. in Jamaïca, Cambodja en Canada.

4607- Sinds 1 januari leidt hoofdcommissaris Martin Courtens de Izegemse politiepost binnen de RIHO-zone. Hij is in de zone de tweede in rang, na zonechef Curd Neirynck.

4608- Van 3 tot 15 januari was er in de bibliotheek weer een tentoonstelling van Ten Mandere. Aan de hand van foto's en documenten keerden we 50 jaar terug in de tijd: 'Izegem in 1955'.
De bibliotheek bleef heel 2006 actief met het organiseren van activiteiten in woord of beeld, met maandelijks wisselende tentoonstellingen. Zo liep van 2 tot 25 februari de tentoonstelling 'De Waarheid over de Zee' van Daniël Kievit.

4609- In de eerste week van 2006 was minister Geert Bourgeois onophoudelijk in het nieuws, na zijn ontmoeting met Laura Lynn en zijn pleidooi voor meer Vlaamse schlagers op radio en TV.

4610- Het jeugdkoor en jeugdensemble van de H. Familie gaven hun nieuwjaarsconcert op 6 (in Ardooie) en 7 januari (in Izegem).

4611- Op 8 januari organiseerde Winsolgym een nieuwjaarswedstrijd voor de meisjes-competitieturnsters. De jongste gymnaste was 4, de oudste 12 jaar.

4612- Er werden nieuwe bestemmingen gepland voor de kastelen op de Bosmolens. Wolvenhof zou dienen voor gebiedswerking van de provincie, op Wallemote zou een cafetaria komen op de eerste verdieping. De herstellingswerken aan het dakgebinte van Wolvenhof gingen reeds van start.

4613- Het stadsbestuur en de seniorenraad bezochten rond nieuwjaar alle 90-plussers, 188 in totaal. Die kregen daarbij als geschenk een handdoekenset met het embleem van Stad Izegem.

4614- De vrouwelijke leden van gemeenteraad en OCMW pakten dit jaar weer uit met een actie ten voordele van het voedselverdeelpunt De Stamper. In 2006 werden zakjes snoep verkocht.

4615- Sinds maart 2005 steunde de stad de handelaars uit het stadscentrum die renoveerden. De kledingzaak Jeanine was de eerste die de premie van 7500 euro mocht ontvangen.

4616- Op 14 januari organiseerden vzw De Leest en de Cultuurraad het traditionele nieuwjaarsconcert, voor de 17de keer al. Het Tieltse Operette Podiumorkest en de tenor Thomas Blondelle waren present.

4617- Onder het motto 'Kinderen helpen kinderen tegen honger' hebben 1700 leerlingen uit 10 scholen van het decanaat 1700 kg voedsel ingezameld voor De Stamper.

4618- Auteur Geert Spillebeen, bekend radiojournalist, kreeg uitzonderlijke erkenning in de Verenigde Staten met zijn boek 'Kiplings keuze', ginds 'Kiplings choice'. De Eerste Wereldoorlog staat er centraal, maar het werk is een algemene

aanklacht tegen oorlog. Zijn boek is in de VS opgenomen in verschillende lijsten voor leraren en bibliothecarissen. De eerste druk bedroeg 10.000 exemplaren.

4619- De aankoop van twee kantoortorens in het Accent Business Park (kruispunt E304-N36) voor de politie van RIHO werd gesloten. De verhuizing was gepland voor einde september.

4620- Dynamica kreeg 'De Groene Pluim' voor zijn sociale, democratische en integrerende initiatieven, 'Groen' in de ruimste zin van het woord.

4621- Op 18 januari organiseerde de Izegemse vereniging Kunstklank 'William voor beginners', een aangepast stuk van Shakespeare. Op 4 en 18 februari werd muziek gebracht.

4622- Op 19 januari werd Filip Kowlier dan eindelijk gehuldigd als ereburger van Izegem en in het bezit gesteld van de akte. Dit gebeurde in het JOC en op een ludieke manier.



Filip Kowlier (derde van links) werd op 19 januari aangesteld als ereburger

4623- Op 21 januari werden de 12 sociale huurappartementen en de 10 sociale huurwoningen voor 60-plussers op de site van het oude rustoord opengesteld. Voor de realisatie was er samenwerking tussen OCMW, Bouwmaatschappij en Stad Izegem. In de benedenverdieping werd het administratieve centrum van het OCMW ondergebracht.

4624- Die Boose vierde tijdens haar nieuwjaarsreceptie op 22 januari haar 50-jarig bestaan. Intussen zijn er 5 deelgroepen: een vendelierskorps, een jeugddansgroep, een kindergroep, een seniorengroep en een koor. Verdeeld over het hele jaar waren er tal van feestactiviteiten.

4625- Op 27 januari en op 3 februari vierden de laatstejaars van onze middelbare scholen hun 100 dagen. Alles verliep - naar het schijnt - voorbeeldig.

4626- Op 28 januari vierde Izegem zijn sportkampioenen. Izegem telde op deze datum 118 actieve sportclubs. Leden van het Life Danscenter zorgden voor 7 medailles. Ook tennis, kindo en karate, schutters en powerliften, wakeborden en FLAC-atletiekclub leverden Vlaamse, Belgische of Europese kampioenen.



Op de site van het oude rustoord werden 22 woningen voor 60-plussers gebouwd

4627- De Koninklijke Stadsfanfaren vierden in 2006 hun 200-jarig bestaan. Daarmee zijn ze de oudste fanfare van het land! Het hele jaar door waren activiteiten gepland. Zo werd reeds op 22 januari hun CD voorgesteld. In november en december volgde de bekroning.

4628- Op 10 februari opende 'Den Bustle', het nieuwe jeugdhuis voor Izegemse jongeren. Het is gevestigd in het complex Tijl en Nele, achter de Sint-Tillokerk. Het staat open voor jongeren vanaf 14 jaar.

4629- Tijdens de jaarlijkse wedstrijd voor afgestudeerden van alle Belgische academies - de

Dexia Classics, de vroegere pro Civitate, die al 40 jaar bestaat - vielen 7 laureaten van de academie en de academie zelf (wegens het hoogste aantal laureaten) in de prijzen. Ivo Delaere, Jitse Coopman, Saidjah Verbrugghe, Jan-Pieter Vandaele, Matthias Boscart, Benjamin Eeckhout en Elien Wanseele zetten een uitzonderlijk sterke prestatie neer en werden allen laureaat Ze werden nadien, op 1 april, ook in het stadhuis gehuldigd.

4630- Tussen 10 en 16 februari speelde de toneelvereniging Mandelgalm 'Bianca en de Jager' van Han van der Boom, in regie van Bianca Vanhaverbeke.

4631- In het Instituut de Pélichy werd voor 500 mensen waterzooi bereid. Dit betrof maar één van de achttien opdrachten in het kader van het project Team@work.

4632- Er was al veel te doen rond 'De Varkensbaai', het project voor de bouw van stallen voor 2035 varkens in de Ondankstraat. Het voorlaatste nieuws was dat minister Peeters een milieuvergunning voor 25 jaar verleend had. Het laatste nieuws was, dat de werken bezig zijn.

4633- De Izegemse afdeling van het Davidsfonds organiseerde op 18 februari de eerste ronde van Het Groot Nederlands Dictee 2006. Caroline Bossu, Patrick Rommel, Melanie Vandewaetere, Marjolein Werbrouck en Hanne Wysselinck waren de winnaars in hun respectievelijke categorieën.

4634- Chiro Uilenspiegel mocht 25 kaarsjes uitblazen. Dit werd gevierd met een quiz, workshops, een theater en een fuif, op 17 en 18 februari. Op 19 februari waren er nog een mis, een etentje, een tentoonstelling en een tafeltennistornooi.

4635- Op 18 februari was het de dag van het deeltijds kunstonderwijs, met 'Portret' als thema. De Stedelijke Academie voor Muziek en Woord (SAMW) nam er aan deel met een afwisselend programma en opende in afwezigheid van de - verwachte - oud-leerlingen Geert Bourgeois, Marc Degryse, Ozark Henry en Greet Samyn.

4636- Op 19 februari won Veerle Dejaeghere de cross in Dour en werd daarmee eindwinnares en recordhoudster met vijf eindzeges in de crosscup.

4637- Op 22 februari waren Roger Declercq en Alice Coppens 60 jaar getrouwd. Zij woonden al die tijd in Izegem, laatst in de Ferdinand Vervaeckestraat. Zij leerden elkaar kennen in de borstelfabriek, later stapte Roger over naar de meubels en Alice naar de schoenen. Allemaal zo typisch Izegems!

4638- Op 24 februari exposeerde Foto- en Diaclub Kleinbeeld in het Kartouchke onder de titel 'Diapalet 2006'.

4639- Op 25 en 26 februari bakte Dynamica pannenkoeken, dit jaar in zaal ISO en weer 3000 kg. Elke bezoeker kreeg gratis twee pannenkoeken! Niet enkel de kas, maar ook de integratie vaart er wel bij.

4640- Van 25 februari tot 1 april bracht het theater Plateau 'Het begeren onder de olmen', van Eugene O'Neill in een vertaling van Arne Sierens en onder regie van Tom Ternest. Reeds tien jaar brengen zij kamertoneel in Wallemote.

4641- Op 26 februari werd de Izegemse triatlonclub 2006 voorgesteld. Ze waren met 67 leden en 2006 kondigde zich aan als een druk jaar. Ook de rolstoeltennis stelde zich voor, en begon de trainingen op Izegemse tennisvelden.

4642- Op 27 februari vierde Pelagie Vancoillie haar 100ste verjaardag. Zij was gehuwd met Jerome Sandra en woonde in de Kortrijksestraat, de Prinsessestraat, de Molenhoekstraat en de Plataan. In haar actieve jaren was zij schoenstikster.

4643- Op 28 februari vierden Henri Dejonckheere en Paula Raedt hun diamanten huwelijksjubileum. Zij wonen in de Stuivenbergstraat. Henri was vroeger bediende bij Belgacom, Paula had een winkel en was naaister.

4644- Sinds 1 maart mochten Izegemse kunstenaars exposeren in de Openbare Bibliotheek. Op deze manier wilde de bieb een ontmoetingsplaats zijn rond cultuur. Gedurende het hele jaar toonden elke maand andere kunstenaars hun werken. In maart was het de beurt aan Godfried Parmentier, in april aan Eddie Verfaille. In juni volgde Susy Desimpele,



Samen met haar familie en het stadsbestuurde vierde Pelagie Vancoillie haar honderdste verjaardag

in juli Bart Werbrouck met aquarellen, en in augustus kwam Carlos Vansteenkiste aan de beurt. In september was het Frans Huyghebaert en in oktober Karel Crombez. In november mochten Rudi D'Artois en Rudy Duyck hun kunnen tonen, in december sloot Martine Rivière het jaar af.

4645- Roger Porteman maakte in de jaren '60 prachtige sculpturen in verband met schoenen, helemaal van leer. Een viertal ervan werd op 2 maart in permanente bruikleen aan het Schoeiselmuseum afgestaan. Daar werden ook nog twee heel bijzondere laarzen aan toegevoegd.

4646- Op 8 maart vierden José Flamez en Ivonne Demeulenaere hun diamanten huwelijksjubileum. Ze wonen in de Bossebeekstraat en zijn al jaren trouw lid van Ten Mandere.

4647- Op 11 maart behaalde Erika Verscheure (Ardooisestraat 44) de grootste onderscheiding met 97 % van de punten op de provinciale wedstrijd voor strijkers, toets- en tokkelinstrumenten.

4648- Op 11 maart speelde de Koninklijke Harmonie Leo XIII haar winterconcert, onder de titel 'Leo XIII goes America'. Daarbij werd tevens de dirigeerstok doorgegeven door Hessel de Groff aan Francis Bonte.

4649- Op 11 maart opende de tentoonstelling 'Memento's' in het borstelmuseum. De Antwerpse kunstenares Marga toonde bustes, 'warriors' en abstracte kastjes gevuld met dierlijke of plantaardige elementen. Vaak vormden leer of vlies de huid van haar beelden. De tentoonstelling liep tot 27 mei. Er kwamen 711 bezoekers.



Roger Porteman, geflankeerd door conservator Hilde Colpaert en adjunct-conservator Lieve Vandenbussche schonk in bruikleen enkele ledersculpturen aan het nationaal schoeiselmuseum

4650- Met een origineel vastenforum organiseerde een decanale werkgroep op 3, 11, 14 en 24 maart en 7 en 14 april enkele activiteiten voor de jeugd



Kunstenares Marga exposeerde in het nationaal borstelmuseum

en de volwassenen. Zowel theater als bidden kwamen er aan bod. Er was ook nog een meditatie bij de kruisweg, een eigentijds passieverhaal en een goede vrijdagviering.

4651- Op 12 maart brachten jonge Izegemnaars het er schitterend van af in de 57ste nationale wedstrijd in voordrachtkunst om het De Gruyterjuweel. De laureaten waren Astrid Laga, Dennis Priem (1ste en laureaat met 84,8 % bij de jongens 8-12 jaar), Annemijn Witdouck, Iwein Gyselinck (2de met 85,7 % bij de jongens 15-18 jaar, tevens winnaar van de Prijs van het Nederlandse Ministerie van Onderwijs en Wetenschappen en het Europees Platform voor het Nederlands Onderwijs).

4652- De Izegemse Sportdienst organiseerde nogal wat tijdens de krokusvakantie. Er waren een mega kleutersportkamp, tennisstage, judostage, zwemlessen en een skireis. Naar het schijnt slaagde alles super. De Kleuterdienst Ratjetoe organiseerde 'Albert en Leontien' en de Jeugddienst Panta Rhei organiseerde 'Frans voor 8- tot 12-jarigen'.

4653- Het kinderkoor Splash van de SAMW bracht op 18 maart de musical 'Espana'. Het was een afwisseling van toneel, tekst, liedjes en video. Johan Delaere had de leiding.

4654- Op 16 en 18 maart richtte Markant in Izegem een 'Markante Winkelroute' in. Negen winkels en de musea werkten daarvoor samen, gaven informatie en verwenden de klanten met een hapje en een drankje.

4655- Tussen 25 maart en 2 april speelde Toneelgilde De Lanteern de komedie 'Een Beeld van een Man', van auteur J. Hemminck-Kamp. Etienne Mommerency nam de regie op zich.

4656- De gebouwen van de jongensschool Heilig-Hart werden aangekocht door de stad voor 400.000 euro. De bedoeling is ze om te bouwen tot sociale woongelegenheden, in samenwerking met de Izegemse bouwmaatschapij.

4657- Op 31 maart richtte VTB in de bibliotheek een vertelavond met verrassende volksverhalen in, met Joe Baele en Koen Venken. Daar waren ook Izegemse sagen bij. Luiz Marquez begeleidde ze met sax en percussie.

4658- Op 1 en 2 april werd het Fietsnetwerk Leiestreek voorgesteld. Daarmee zullen fietsers naar hartenlust kortere of langere fietsroutes kunnen samenstellen. Er is ook aansluiting met naburige fietsnetwerken.

4659- Van 1 tot 8 april bracht Mandelgalm een nieuw toneelstuk op de planken. Het was de satire 'Vandam. Een biografie van het onvolmaakte', van Jos Vansantvoet onder regie van Piet Lesage.

4660- Het Izegemse VTI mag zich een 'vijfsterrenschool' noemen. Deze titel kreeg het van de afgevaardigden van 12 bedrijven uit de regio, een werkgroep die de samenwerking tussen school en industrie structureert en promoot. De vijf sterren staan voor vijf punten waarop het VTI uitstekend scoort, nl. samenwerking met de industrie, hoogwaardige studierichtingen, discipline, leerlingenbegeleiding en Europese uitwisselingen.

4661- Op 8 april organiseerde de Koninklijke Harmonie van de Congregatie haar vierde Promsconcert. Naast de eigen harmonie, het Roeselaarse jeugdkoor Vox Musica en de Ieperse rockgroep Panopticon traden ook nog op: Gene Thomas, Andrea Croonenberghs, Peter Koelewijn, Sandra Kim en presentator Bert Kruismans. Ricky Seynaeve en Ignace Baert zorgden voor een verrassingsact. Men noemt deze Proms de beste uit de reeks. Er waren 2300 toeschouwers.

4662- Op 15 april ging het 11de handbal-jeugdtornooi 'Inès Mulier' door. Er waren 30 ploegen met elk een 12-tal spelers, uit binnen- en buitenland. Tussen de matchen door was er voor de jonge deelnemers allerlei randanimatie. De respectievelijke winnaars waren DHC Waasmunster, US Dunkerque (2 maal) en Sasja Antwerpen. De Izegemse miniemen-meisjes behaalden de trofee Inès Mulier.

4663- Op 21 april organiseerde het OCMW 'Eén dag Dienstencentrum', in de musea, de leergangen en de bibliotheek. Nicole en Hugo waren ook van de partij! De dag moest een voorsmaakje zijn van het lokaal dienstencentrum waar senioren vanaf 2008 terecht zullen kunnen voor de meest uiteenlopende dienstverleningen en activiteiten.

4664- Van vrijdag- tot zondagavond 21-23 april ging het 'Tweede Kachtem Feest' door. Er was een Rockrally en een reuzetafelvoetbal. Verder speelden en zongen Hot Stuft, Raf Van Brussel en zijn orkest Plane Vanilla, Sam Goris en Laura Lynn, en de Kachtemse Fanfare.

4665- Er werd volop gewerkt aan het buitenzwembad. Het zal verwarmd worden met zonne-energie en naast nieuwe glijbanen en een nieuwe kade is ook nieuw sanitair voorzien. Ook het speelplein werd vernieuwd, en het dierenpark, de zaal ISO en het cultuurcentrum volgen.

4666- Op 22 en 23 april organiseerde de Izegemse badmintonclub IZBH zijn 21ste internationaal badmintontornooi. Het was erg internationaal getint, door de deelname van Engelse, Franse, Duitse en Luxemburgse topspeel(st)ers.

4667- Op 23 april kon men ook weer in Izegem terecht voor de Erfgoeddag Vlaanderen. Hij stond dit jaar in het teken van kleur, en ging door in Ave Maria, drukkerijmuseum Strobbe, Sint-Tillokerk en de Izegems musea.

4668- Op 24 april slaagde KFC Izegem er in de titel in 1ste provinciale te behalen. Na een goed seizoen verliep het slot nog moeizaam.

4469- Op 24 april vierden Hector Verbeke en Germaine Debisschop hun diamanten huwelijksjubileum.

4670- Voedingsgroep Vandemoortele maakte zijn winst bekend en investeerde in capaciteitsuitbreiding. De groep telt 3200 werknemers wereldwijd; er komen er in 2006 150 bij, waarvan 40 in ons land. Alpro en de diepvries-bakkerijproducten horen bij de heel grote merken in hun branche.

4671- In het teken van zijn 100-jarig bestaan hield het VTI op 28 en 29 april retrodagen, waar alles in het teken stond van het stichtingsjaar 1906. Op 19-20-21 mei hield het dan opendeurdagen, waarop het gonsde van activiteiten. Daarbij werd ook het speciaal nummer van Ten Mandere voorgesteld, waarin Kurt Himpe de 100-jarige geschiedenis van de school uit de doeken doet.



De retro-dagen in het VTI konden op heel wat belangstelling rekenen. V.l.n.r.: Lucien Therry, Johny Casaert, Kurt Himpe en directeur Philippe Vanhaezebrouck

4672- Op 29 april concerteerden de Koninklijke Stadsfanfaren in de H.-Hartkerk. Myriam Couvreur verleende haar medewerking.

4673- Op 29 en 30 april speelden en 30-tal leerlingen van het Sint-Jozefscollege het toneelstuk 'Napolejong', een bewerkt stuk van Edmond Rostand. Gino Debeyne regisseerde.

4674- Eveneens op 29 en 30 april speelden 37 leerlingen van de Middenschool de Pélichy het stuk 'Alice, Alice, Alice' van Carlos Theus, onder regie van Ronny Dewaele.

4675- Van 29 april tot 7 mei was het de week van de amateurkunsten. Izegemse kunstenaars gaven demonstraties en stelden ten toon, ook in etalages. Er was een kunstwandelroute en er waren activiteiten voorzien voor de jeugd.

4676- Op de Vlaamse kampioenschappen, van 30 april tot 1 mei, behaalden de Winsolgym meisjes tweemaal goud, zilver en brons. Het goud was voor Paulien Jonckheere en Jolien Eggermont. Later won Paulien eigenlijk alle wedstrijden waar ze aan deel nam, onder meer ook nog een internationale wedstrijd bij de benjamins.

4677- Om de 250ste verjaardag van de geboorte van Mozart te gedenken werd aan hem in de bibliotheek een tentoonstelling gewijd van 1 tot 31 mei. Van 4 tot 27 mei was er daar ook nog een tentoonstelling 'Schrijversportretten' van David Samyn te zien. Het betrof foto's van Nederlandse en Vlaamse schrijvers.

4678- Op 12 mei kende Izegem zijn 17de kroegentocht. In 18 cafés speelden bands die ergens een link met Izegem hebben. Er kwamen 2000 bezoekers.

4679- Op 12 en 13 mei speelde Studio Mandelgalm drie eenakters: 'Aardbeien in de winter. Ons geluk ons verdriet. Iseghem'.

4680- Op 13 mei vierden Georgette Schacht en Roger Parmentier hun diamanten bruiloft. Roger is van beiden het best gekend, als gewezen voorzitter of raadslid van het OCMW, secretaris van Bond Moyson, bestuurslid van de bouwmaatschappij of gemeenteraadslid. Ze wonen in de Heyestraat.

4681- JOC-Izegem kent al jaren een boeiende jeugdwerking. Op 19 en 20 mei 'Kraakten kleuters het JOC' en ze ontmoetten 'Kari de Snoezelkanarie'. Het werd een alternatief pretpark voor kleuters, waar voor één keer niet geravot of geroepen werd, maar waar de kinderen werden ondergedompeld in een bad vol nieuwe ervaringen.

4682- Op 20 mei vierden de vroegere en de huidige Padvinders van Sint-Joris pater Frank, die al 40 jaar hun aalmoezenier is. Ze hielden in Wallemote een heuse kampdag met spelen en sjorren, en koken op houtvuur. Verder was er een mis met Deken Herman Lecluyse en natuurlijk ook een optreden van de drumband. Slechter weer konden zij niet getroffen hebben, maar dit lieten de scouts niet aan hun hart komen.

4683- Op 20 mei werden de nieuwe bewoners van de laatste zes maanden ontvangen door het voltallige schepencollege. Opvallend was, dat voor de tweede maal minder dan 10% van de genodigden opdaagde. De allochtonen daagden meestal wel op. Tussen 2001 en 2005 is het bevolkingsaantal verminderd, van 26 551 tot 26 463. De geboorten (251) en sterfgevallen (258) houden elkaar in evenwicht.



De Izegemse scouts brachten hulde aan pater Frank Vanderlinden

4684- Op 21 mei hield Izegem Fietst zijn 32ste fietstocht, 25 km. Het was de tweede proef voor de 'Sportiefste Vereniging'.

4685- In het Europees kampioenschap gewichtheffen pakten Benny Verbeke en Gianni Vermote weer eens een Europese titel. Ze toonden zich zelfs tweemaal de besten.

4686- Het Koninklijk Mannenkoor De Kerels - 32 leden - vierde dit jaar zijn 125-jarig bestaan en is daarmee het oudste mannenkoor in Vlaanderen. Ze vierden met een koorweekend van 25 tot 28 mei, met optredens van drie buitenlandse en twee Vlaamse koren. Op 27 mei was er een verbroederingsfeest, op 28 mei een speciale eucharistieviering en op 10 juli volgde een volkszangavond. Verder werkten ze (samen met Koen Crucke) aan een dubbel-CD met Vlaamse volksliederen en later op het jaar volgden nog meer concerten.

4687- Voor de 22ste keer organiseerde Lions Club Izegem een wedstrijd tweede landstaal, een opstelwedstrijd voor zesdejaars secundair onderwijs. Algemene laureate was Amina El Amouri uit het Sint-Jozefscollege. Ook de 2de en 3de kwamen uit het college: Judith Leterme en Shanna Desimpel. Van het Instituut de Pélichy waren Jennifer Pattyn, Sofie Aan 't Goor, Bavo Corne en Yannide Deplae de laureaten. Er waren ook vijf laureaten uit Spes Nostra, Heule.



Viering van het 125-jarige bestaan van het Koninklijk Mannenkoor De Kerels uit Emelgem

4688- Quick Sensor (o.m. Nick Vandenbulcke), een jong hightech-bedrijf uit Izegem, ontwikelde een 'intelligent zetelsysteem' voor Kinepolis Brugge. Een sensor in de stoel registreert en geeft door als de stoel bezet is, met tal van commerciële toepassingen als gevolg.

4689- Op 28 mei was het de 'Dag van het Park' en voor de 7de keer 'Tuin en Sfeer' in Wallemote. Naast een grote keuze aan planten werden ook tuinaccessoires, kunst en info aangeboden. Thema 2006 was 'Kinderen in de tuin', en daarom waren voor de kleinen workshops en vertellingen. Na de vele regendagen moesten 350 m² houten vloer de beurs toegankelijk maken.

4690- Op 28 mei was de Paterswijk aan zijn 21ste 'Patersmarkt' toe. Door 350 marktkramers werden antiek, brocante en alle mogelijke curiosa aan de man gebracht. Doorlopend waren er animatie en attracties, en verder waren er gelegenheidsattracties en eet- en drankstandjes.

4691- Op 30 mei kwam het bekende bedrijf Winsol in handen van de Nederlands-Belgische groep Bencis. Het bedrijf werd in 1876 gesticht en heet Winsol sinds 1932. Er zijn 13 productieeenheden internationaal, met 600 werknemers.

4692- Op 30 mei vierden André Deleu en Madeleine Mistiaen hun briljanten huwelijksjubileum. Ze werkten destijds allebei in de schoennijverheid en verblijven nu in de Plataan.

4693- Van 30 mei tot 23 juni organiseerde de beiaardwerkgroep in de bibliotheek een tentoonstelling over het beiaardgebeuren. De geschiedenis van de Izegemse beiaard ontbrak niet. Sinds 1983 zijn er ook jaarlijks een reeks beiaardconcerten (zie verder).

4694- Op 1 juni was er de 'Eerste Nacht van de Kringwinkels'. Hij ging door van 10 tot 22 uur. Na 10 jaar heeft de kringwinkel een reputatie opgebouwd inzake sociale tewerkstelling en inzake inzameling en verkoop van herbruikbare goederen.

4695- Günther Couckuyt, van Winsol Gym, werd Belgisch kampioen seniors A in Mechelen.

4696- Op 3 juni werden Lucien Vannieuwenhuyse en Simonne Vermaut op het stadhuis ontvangen omwille van hun diamanten huwelijksjubileum. Zij baatten vroeger een slagerswinkel uit in de Blekerijstraat en wonen nu in de Gentsestraat.

4697- Eveneens op 3 juni werden Achiel Vandenberghe en Georgine Vindevogel op het stadhuis ontvangen omwille van hun briljanten huwelijksjubileum. Beiden werkten in de schoennijverheid. Ze wonen in de Slagmeersenstraat.

4698- Op 3 en 4 juni hielden de leerlingen van het studiegebied Mode van het Instituut de Pélichy een modeshow rond het thema 'Wereldgeschiedenis'.

4699- Op 4 juni werd de vink van Christophe Uyttenhove, uit de Pieter de Coninckstraat, West-Vlaams vinkenkampioen. Er waren 500 vogels, de vogel zong 1 192 liedjes. Het kampioenschap werd ingericht door de Koninklijke Kantinezangers, die 60 jaar bestaan.

4700- Op 5 juni plaatste Veerle Dejaeghere zich in Neerpelt voor de komende Europese Kampioenschappen, in de 3000 meter steeple.

4701- Op 7 juni waren Joseph Vermaut en Ivonne Pattyn 60 jaar getrouwd. Zoals het Izegemnaren past werkte Joseph in de schoennijverheid, als leesten- en hakkenmaker, en Ivonne in de borstelnijverheid. Zij wonen nu in de Sint-Tillostraat.

4702- Philip Decru, uit de Mentenhoekstraat, werd in Stavelot Belgisch kampioen in carambol biljart, derde klasse bandstoten.

4703- Op 9 en 10 juni werd in Emelgem het tienjarige bestaan van 'Het Venster' gevierd.

4704- Op 10 en 11 juni ging in zaal ISO de Cultuurbeurs door. Iedereen die wilde kon er kennis maken met de vele Izegemse cultuurverenigingen, musea, de bibliotheek, het onderwijs. Er werd ook gezorgd voor gezellige, 'culturele' tussendoortjes.

4705- Vanaf 12 juni ging het nieuwe, intussen 23ste beiaardseizoen van start. Onze stadsbeiaardier, Koen Cosaert, en nationale en internationale collega's bespeelden vijf maal de beiaard. Het laatste beiaardconcert, op 10 juli, ging in samenwerking met het mannenkoor De Kerels.

4706- Op 16, 17 en 18 juni waren er weer batjes in Izegem, de 38ste. De zon straalde. Kraampjes, gelegenheidsbars en animatie waren er zoals altijd, en een delegatie uit Zlin was ook van de partij. En uiteraard was er op zondag de traditionele schoentjesworp, ingeleid door de belleman.

4707- Op 23, 24 en 25 juni had Kachtem Ommegang plaats. Er waren een gelegenheidsmissen op vrijdag, zaterdag en zondag en vespers op maandag. Uiteraard werd de relikwie van Sint-Jan vereerd. Daarbuiten stonden tal van Kachtemse verenigingen in voor het welslagen van hun ommegang; zo ook 'de Lanteern' en de koninklijke fanfare 'Vrede en Eendracht'. Helaas werden de activiteiten van de zondag uitgeregend.

4708- Op 25 juni organiseerde de H.-Familieparochie haar familiedag in Wallemote. Er was een wandelzoektocht en de bewoners konden kennis maken met de talrijke verenigingen.

4709- De Volkskunstgroep 'Die Boose' bestond 50 jaar en dit werd het hele jaar door gevierd. Elke deelgroep verzorgde een of ander evenement. Op 25 juni verzorgde het koor een aperitiefconcert in de SAMW. Op 8 april was er al een folkbal geweest, en op 2 juli was er een groot kinderfeest op het domein Wallemote.

4710- Op 28 juni had in Oekene een geweldige explosie plaats in de carrosserie Freddy Caen. Bij de drie dodelijke slachtoffers was ook de 17-jarige Izegemnaar Kevin Landuyt.

4711- Op 30 juni trok Dr. Hist. Jean-Marie Lermyte een streep onder zijn lerarenopdracht in het Sint-Jozefscollege. Er is evenwel niet veel sprake van 'een zee van vrije tijd'. Jean-Marie is immers voorzitter van Ten Mandere, van Heemkunde West-Vlaanderen en ondervoorzitter van Heemkunde Vlaanderen. Bovendien schrijft hij veel en goed, zoals het in deze rubriek regelmatig aan bod komt.

4712- Op 30 juni nam Hendrik Willaert afscheid van de Stedelijke Leergangen. Hij was er directeur sinds 1991. In de 15 jaar vervijfvoudigde het aantal leerlingen en de school moderniseerde volop, zowel in de ingerichte cursussen als materieel. Ze verhuisde ook van de Wijngaardstraat naar het Sint-Jozefscollege. De huidige adjunct-directeur Thomas Heus volgt Willaert op als directeur.

4713- Op 30 juni sloot de Tinnenpotschool definitief haar deuren. Ze telde maar 36 leerlingen meer, waarvan 16 kleuters.

4714- Van 30 juni tot 3 juli hadden wij de Emelgemse feesten. Er waren o.m. barbecues, een vinkenzetting, een fietstocht en kinderanimatie.Het hoogtepunt was de showavond op zaterdag, met Wendy Van Wanten, George Baker en Willy Sommers. 's Zondags was er een aperitiefconcert, een fietstocht en nog een showavond met Michael Lanzo en Eddy



De Stedelijke Leergangen namen in stijl afscheid van hun directeur Hendrik Willaert

Wally. Ze werden de maandag afgesloten met een optreden van De Kreuners.

4715- Op 30 juni en 1-2 juli heropende het Izegemse openluchtzwembad. De combinatie open en gesloten zwembad is uniek in West-Vlaanderen. Er werd heel wat vernieuwd en door zonne-energie heeft het water een constante temperatuur van 23-24° C. Bij de opening 's zaterdags waren er 2066 bezoekers, 's zondags 2747. Na vier dagen hadden reeds 10.000 zwemmers het vernieuwde buitenzwembad bezocht.

4716- Op zaterdag 1 juli organiseerde IVAC de 10de kastelenloop in Wallemote-Wolvenhof. Er was een gezinsjogging en een halve marathon. Niettegenstaande de hittegolf waren er 140 liefhebbers voor de halve marathon. Francis Van Steenbrugge won voor de vierde keer, Patricia Delvael won bij de dames. In de jogging deden 130 deelnemers mee.

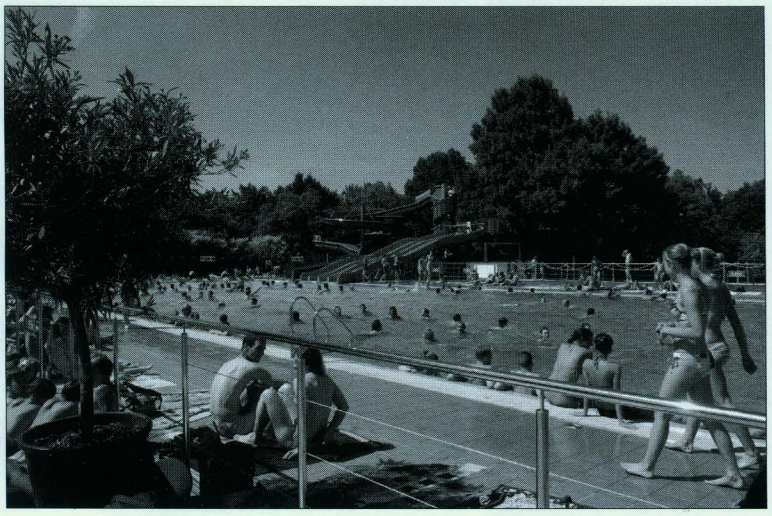

Het openluchtzwembad werd volledig vernieuwd

4717- Op 1 juli organiseerde Flanders Wakebord Highschool voor de achtste keer de wakebordenwedstrijd op het kanaal. Er werden allerlei minder en meer spectaculaire sprongen gemaakt.

4718- In juli en augustus hield Ten Mandere in de bibliotheek een tentoonstelling over 'Izegemse verkiezingspamfletten 1891-1914'.

4719- Op 5 juli werd Veerle Dejaeghere Belgisch kampioene in de 3000 m steeple in Eigenbrakel. Enkele dagen later vestigde ze in Heusden een nieuw Belgisch record, 9.32.69 minuten. Piet Deveughele werd er net geen Belgisch kampioen in de 400 m horden, en Karen Pollefeyt won goud in het polstokspringen met 3.75 meter.

4720- Van 5 tot 10 juli had in Izegem het 13de jeugdfolklorefestival plaats, het enige in ons land. Jeugdgroepen uit Mallorca, Slowakije, Bulgarije, Turkije en natuurlijk ook Die Boose dansten er voor ons. Donderdagnamiddag traden zij op in de rusthuizen, zaterdag- en zondagavond in zaal Iso. Zaterdagvoormiddag trokken zij in een kleurrijke stoet door de stad, op weg voor een optreden op de Markt.

4721- Eugène Guyonnaud en Denise Dufournaud vierden hun briljanten huwelijksjubileum. Eugène is Fransman en kwam in 1949 werken bij Talonform. Zij wonen nu in de Nieuwstraat.

4722- De 11-juliviering lokte veel Izegemnaars uit hun huizen. Er was een kampioenschap manillen en een vinkenzetting. Maar ook een cantus op 8 juli in Wallemote, een mis op 9 juli in Kachtem, een beiaardconcert gecombineerd met een optreden van de Kerels op 10 juli en dan op 11 juli: een officieel gedeelte met spreekbeurt door Frans Crols, dir. Trends, en terrasanimatie, kinderattracties en een optreden van 'Ontpopt' en 'Kadril' op de Grote Markt.

4723- Camping Bieb ging dit jaar weer door op het pleintje naast de bibliotheek. Van 15 juli tot 15 augustus kon men zich in de Provence wanen, met een drankje en een streepje Franse muziek, en met extra lectuur. Ook voor de kinderen was er een aangepast programma. Niet toevallig werd de camping geopend op de 'Fête Nationale 14 juillet'.

4724- Van 21 tot 24 juli was het weer feest op de Bosmolens met Bosmolensommegang. Vier dagen lang was er bijna onophoudelijk iets te beleven, gaande van koffietafel voor senioren, over kaarting en kinderspelen, tot twee missen, drie wielerkoersen, aperitiefconcert en veel muziek in de tent. Op de affiche stonden Zander, Hadine en Mint.

4725- Op 13 tot 15 augustus werd weer de eeuwenoude 'Peerommegang' – die sedert enkele jaren de Half Oest-feesten genoemd wordt – gehouden in Emelgem. Er wordt niet meer met peren, maar met piepschuimen kleinigheden gegooid. Maar er was veel te doen: bingo, spel zonder grenzen, vinkenzetting, petanque, volkspelen, kinderanimatie, veel gelegenheid tot eten, drinken en dansen, en zelfs vuurwerk.

4726- Op 15 augustus werd in Izegem weer de kwart-triatlon ingericht. Er waren 228 deelnemers, en Frederik Van Lierde was voor de vijfde keer op rij de beste.

4727- Op de Europese kampioenschappen is Veerle Dejaeghere vijfde geworden in de finale van de 3000 meter steeple, in 9.35.78 minuten. Door haar opeenvolgende goede prestaties kreeg ze op 1 november opnieuw een profcontract bij BLOSO.

4728- Izegem zomert, op 18, 19 en 20 augustus, was aan zijn derde editie toe en lokte de grote massa. Vrijdagnamiddag ging de seniorenvoorstelling – met La Esterella, Miel Cools en Jo Leemans – door in zaal Iso. De Latinoavond op de Grote Markt, met Tom Sintobin, Belle Perez en Mucho Gusto, kreeg 6000 toeschouwers. Het rockfestival van zaterdagavond met Filip Kowlier – die gratis optrad – lokte een volle Grote Markt. Het straatfestival en het kinderdorp (met de Ketnetband als finale) van de zondagnamiddag kenden eveneens heel veel bijval. Ondanks dreigende wolken viel het weer nogal mee.

4729- De 17-jarige zieke Emily Desimpelaere uit Emelgem mocht op 19, 20 en 21 augustus vanwege de Make-A-Wish-Foundation met haar ouders naar Disneyland Parijs.

4730- Op 21 augustus werd het nieuwste boek van Dr. Jean-Marie Lermyte voorgesteld in het stadhuis. De titel luidt: "Boeren in landelijk Izegem, Emelgem en Kachtem". O.a Jozef Claeys stelde zijn archief beschikbaar. Bart Blomme mocht het boek voorstellen.

4731- Op 26 augustus werd Vincent Duyck in de Heilige-Familiekerk tot priester gewijd door Mgr. Vangheluwe. Gezien de huidige schaarste aan priesters was dit een hele gebeurtenis.

4732- De Tinnenpotschool – die op 30 juni gesloten werd voor het basisonderwijs – startte op 1 september een nieuw leven. De Stedelijke Leergangen richtte ze in voor haar cursussen schilder-behanger en computer.

4733- Van vrijdag 1 tot en met zondag 8 september was het weer Izegem kermis. De topdagen waren de dinsdag met de 20ste 'seniorendag', de donderdag met 'Izegem Koers' en 'Koekezondag' met het vuurwerk. Izegem Koers werd gewonnen door Nico Eeckhout.

4734- Op het Belgisch Kampioenschap in Kessel-Lo behaalden leden van FLAC-Izegem een reeks titels. Scholier Annelynn Wallaert won goud in de 400 m, scholier Jarno Vercruysse won goud in speerwerpen en zilver in kogelstoten, cadet Brian Vernieuwe won goud in speerwerpen en de juniors-meisjes (Anaïs Poissonnier, Celia Biesbrouck, Nele Vanbeckevoort en Eline Molbe) wonnen goud in de 4x100 m.



Bart Blomme (midden) stelde het nieuwste boek van Jean-Marie Lermyte (rechts) voor

4735- In het Nationaal Borstelmuseum ging van 9 september tot 25 november een tentoonstelling door over "Van rare kwasten en penselen". Daar was een educatief pakket voor het lager onderwijs aan verbonden, dat veel gebruikt werd. Op drie woensdagavonden was er ook nog een cursus schildertechnieken. In totaal werden 2111 bezoekers geteld, hoofdzakelijk leerlingen van de lagere scholen.

4736- Op 10 september hield Vlaanderen weer zijn Openmonumentendag, onder het motto 'Import-Export'. In het stadhuis was er een tentoonstelling waaraan 16 vooraanstaande en exportgerichte Izegemse bedrijven hun medewerking verleenden. Er waren ook twee themawandelingen. En in Eperon d' Or werden schoenen van eigen fabrikaat getoond.

Eperon d' Or speelde ook mee in het programma 'Monumentenstrijd' van Canvas en Radio 2. Het 'monument' was wel bij de 6 beste van West-Vlaanderen maar niet meer bij de 5 eindgeselecteerden in Vlaanderen.

4737- Joseph Ronse en Germaine Maertens vierden hun diamanten huwelijksjubileum. Joseph was vroeger autocarchauffeur en automonteur, Germaine werkte eerst thuis als schoenstikster en later in Internos. Ze wonen in de Slagmeersenstraat 82.

4738- De vroegere tuin van Carpentier, tussen de Maandagmarkt, de Papestraat en de appartementsblokken in de Gentsestraat, zal opengesteld worden voor het publiek. De Waregemse eigenaar heeft een akkoord met stad Izegem, die het park zal inrichten en onderhouden.

4739- De iaio-club Itto Ryu Dojo Izegem - Japanse zwaardkrijgskunst - heeft in Sussex (GB) 5 medailles behaald in de Europese kampioenschappen. De winnaars waren: Kurt Dumoulin en Jonathan Vandenbussche (beiden Europees kampioen, goud), Patrick Demuynck (zilver), Livin Vlad en Michaël Beausire (brons).

4740- Op 16 september huldigde stad Izegem zijn verschillende ploegkampioenen. En dit waren er heel wat! Wij sommen op: 3x KFC Izegem (1ste ploeg, miniemen en studaxen), de reserven van SV Izegem, de +14-jarigen van de Izegemse reddingsclub, de miniemen van Basketbalclub Izegem, de pupillen en miniemen van de Izegemse Handbalclub, het American Footballteam Tribes, 5 ploegen van FLAC, Life Danscenter en het achttal beginnelingen van Ponyclub Sint-Tillo.

4741- Op 17 september organiseerde de bibliotheek een "Poëtisch Aperitief". Bekende dichters als Hedwig Speliers, Frans Deschoemaeker, Hanne Kirsten en Renaat Ramon lazen voor uit hun werk, de bieb zorgde voor het aperitief.

4742- Van 17 september tot 8 oktober nodigde Johan Herman voor de 14de keer binnen- en buitenlandse collega's uit om te exposeren in zijn tuin, onder de titel "Op en rond het water".

4743- In september-oktober is er in de buurt van het goederenstation veel veranderd ten goede. Er is een nieuw parkeerplein voor langparkeerders bijgekomen, de fietspaden werden aangepast en heel het Baertshof werd heraangelegd.

4744- De vzw Sophea - onder impuls van Marleen Geldhof - kreeg op de huldiging van haar 10-jarig bestaan het bezoek van prof. dr. Cathérine Verfaillie. Deze geleerde verricht(te) baanbrekend werk bij het onderzoek van stamcellen. Zij kreeg van Sophea een cheque van 5000 euro voor haar verder onderzoek. Een tweede cheque van 5000 euro ging naar de navelstrengbloedbank.

4745- Op 24 september ging voor de 27ste keer de 'Izegemse wandeltocht en massaloop' door. Met initiatieven als de 1 km-loop voor leerlingen basisonderwijs en een gezinswandeling met boekenrally werden nieuwe deelnemers aangesproken. 500 schoolkinderen, 750 wandelaars en 220 lopers namen deel.

4746- De lokale politie RIHO ruilde het stadscentrum van Roeselare voor het Accent Business Park, gelegen aan de hoek van de E 403 en de Rijksweg. De verhuizing had plaats op 29 september. Er blijft een centrale post in elk centrum.

4747- Op 28 september werden voor de zesde keer de 'Drempels-weg-prijzen" uitgereikt. Zij bekronen initiatieven die de toegankelijkheid voor mindervaliden bevorderen. Het huis Vanassche en IVIO waren de winnaars, de vernieuwde H.-Hartschool kreeg een plaket.

4748- Ter gelegenheid van de week van het bos hield de milieudienst op 1 oktober een parkwandeling in Wallemote-Wolvenhof. De hele dag was het kasteel Wolvenhof ook vrij toegankelijk, met animatie. Op 3 en 5 oktober was er bovendien een educatief programma voor het lager en op 4 oktober een parkwandeling in het Merelbos voor het secundair onderwijs.

4749- Op 6 oktober overleed de Roeselaarse Izegemnaar Mik Babylon. Hij was een bekend oud-kamerlid voor de Volksunie uit de jaren '60 en '70 en was gehuwd met Greta Ghekiere.

4750- Op 8 oktober waren in heel het land gemeente- en provincieraadsverkiezingen. In dit nummer wordt daaraan een afzonderlijk artikel gewijd.

4751- De 20ste verjaardag van Beschut Wonen werd gevierd met een sociaal-artistiek project SaMENSpel. De eerste 10 bewoners waren gehuisvest in het domein van de Paters Kapucijnen, de volgende 5 in de Ommegangstraat door de Zusters van Maria. Nadien werd meer samengewerkt met professionele diensten en werden de objectieven uitgebreid tot (re)integratie.

4752- Van 14 tot 20 oktober hield ook Izegem zijn Week van de Jeugd. Op het programma stonden: kinderparlement, een schlageravond, een bezinnings- en spelnamiddag, een leidingavond en tot slot een stand-up comedy avond.

4753- Van 14 tot 22 oktober hielden de Vlaamse bibliotheken een bibliotheekweek. Izegem bleef niet achter. Er was een 'verwendag' met allerlei standjes (tot en met degustatie van wijnen en huis-tuin-en keukentips) en een tentoonstelling van 'Detectives in Vlaamse jeugdstrips' en van gesigneerde boeken.

4754- Op 20, 21 en 22 oktober zetten veel West-Vlaamse kunstenaars hun deuren open onder het motto 'Buren bij de Kunstenaars'. Ook 12 Izegemse kunstenaars en het Izegems keramiek collectief verwelkomden geïnteresseerde bezoekers.

4755- Het rouwcentrum Depoorter uit de Vandenbogaerdelaan kreeg de gouden award van de International Funeral Awards. Het werd de eerste op 142 deelnemers voor dienstverlening.

4756- 22 oktober is een muzikale kampioenenzondag geworden. De Koninklijke Fanfare Vrede en Eendracht uit Kachtem werd provinciaal kampioen in ereafdeling en hun drumband werd zelfs nationaal kampioen. In hetzelfde VLAMO-tornooi behaalden de Koninklijke Stadsfanfaren uit Izegem de provinciale titel in superieure en ze werden algemeen laureaat. Altsaxofonist Bruno Van Der Haegen won de Octave Sintobin-wedstrijd als primus in de hoogste afdeling van de SAMW.

4757- Het Davidsfonds Kachtem vierde op 28 oktober zijn 50ste verjaardag. In de feestzitting - na de mis - sprak nationaal voorzitter Peter Peene. Secretaris Rogier Verstraete en bestuurslid Lucien Verbeke werden in de bloemetjes gezet.

4758- Op 28 en 29 oktober en op 4 november speelden de Overwinders in Eendrachtigheydt 'De roze Ridder', een stuk vol kolder en absurditeit. Patrick Degrande voerde de regie.

4759- Van 1 november tot 25 december werd in de Izegemse sporthal een fototentoonstelling gehouden over Izegem als boksstad. Dit omdat hier 75 jaar geleden de eerste officiële bokswedstrijd gehouden werd. Op 1 november was er ook weer de traditionele boksmeeting.

4760- Op 4 november vierden de 200-jarige Koninklijke Stadsfanfaren hun Ceciliafeest. Daarbij werden Sylvain Seynaeve en Roger Vanwijnsberghe gevierd, die allebei 70 jaar muzikant



Davidsfonds Kachtem vierde zijn 50ste verjaardag

zijn. Voor het eerst wapperde ook hun nieuwe vlag. Op 9 december werd dan hun nieuw lokaal ingehuldigd en verscheen hun boek – een speciaal nummer van Ten Mandere – '200 jaar Koninklijke Stadsfanfaren', geschreven door J.-M. Lermyte.

4761- Van 4 tot 12 november ging de Boekenbeurs door in zaal Iso. Daarbij werden Izegemse schrijvers speciaal belicht: Piet Duthoit, Jean-Marie Lermyte, Geert Devos en 'Beschut Wonen'. Er was ook een tentoonstelling van ex-librissen en de uitreiking van de poëzieprijs aan Martin Carrette uit Deinze. Bovendien mochten vijf Izegemse kunstenaars: Marianka Boudewijn, Frank Devolder, Didier Gesquiere, Kristien Muylle en Carine Windels er hun kunstwerken tonen.

4762- Benny Verbeke werd in Gent wereldkampioen powerliften bij de –90 kg, met een totaalscore van 310 kg. Zijn 'copain' Gianni Vermote haalde 277 kg in het squatten.

4763- De Izegemse dansgroep 'Black Spirit' – 20 dansers en danseressen – werd in Bochum (D) Europees kampioen discodansen. De groep bestaat drie jaar en wordt geleid door Davy Desloovere.

4764- In aanwezigheid van Bill Gates werd de eerste Kafka-Award uitgereikt aan Quick Sensor. De wedstrijd heeft als doel het leven te vereenvoudigen. In het geval van Quick Sensor gaat het over de sensoren in de zetels van Kinepolis. Het bedrijf staat onder de leiding van Nick Vandenbulcke en Frank Adins, met de hulp van John Naessens. Intussen plaatst Quick Sensor zijn concept van de 'intelligente zetels' over de hele wereld.

4765- De 14-jarige Karin Segers won de Vlaamse voorronde van de componistenwedstrijd van Jeugd en Muziek, en stootte door naar de finale in Utrecht. Het opgelegde thema was 'Het Paradijs'. Er was een kans dat haar werk met nieuwjaar uitgevoerd zou worden in Amsterdam (en uitgezonden op de Nederlandse TV), maar dit ging uiteindelijk niet door.

4766- Ergens in het schoeiselmuseum was Sinterklaas zijn schoenen verloren. Tussen 6 november en 6 december mochten kleuters ze komen zoeken. Ze kwamen met 1070, veel van Izegem, maar ook van de omstreken, onder meer heel veel van Roeselare. Op de grote dag zocht de (Roeselaarse) heilige man mee… op zijn pantoffels.

4767- Op 8 november vierden Michel Sabbe en Paula Verheyen hun diamanten huwelijksjubileum.

4768- Op 11 november won de Radio1 journalist Geert Spillebeen – tussen een massa Vlamingen en Nederlanders – de WAF-prijs 2006 op het Wereld Audio Festival in Hilversum. Zijn bekroonde reportage ging over een zwerver die in Marche-en-Famenne werd doodgeschopt en heette: 'De clochard, moord als fait divers'.

4769- IVAC is de sportiefste Izegemse vereniging in 2006, voor de tweede maal op rij. Winsol Gym werd tweede en de Krekelzwemmers derde. In totaal dongen 24 teams mee.

4770- Bij Sotheby's in New York werd een deel van de kunstcollectie van wijlen Roger Vanthournout (Aurora) verkocht voor bijna 20 miljoen euro. Zijn collectie werd de mooiste privécollectie van België genoemd.

4771- Op 18 november werd voor de 21ste keer de Cultuurtrofee van de Stad Izegem uitgereikt. Geert Spillebeen werd bekroond. Zijn boeken en radiowerk kwamen in deze rubriek regelmatig aan bod. In dit nummer van Ten Mandere krijgt hij een heel artikel.

4772- Op 18 december bracht de 50-jarige 'Die Boose' zijn jubileum-dansvoorstelling. Zowel de dansgroep, de vendeliers als het orkest droegen hun steentje bij. Inbegrepen de kindergroep, het koor en de seniorengroep telt 'Die Boose' zowat 170 leden. Er waren ook een ontvangst op het stadhuis en een feestmaaltijd op 19 november.

4773- Van 18 tot 26 november nam ook Izegem deel aan de Vlaamse zwemweek. De hele week was er een interessant zwemaanbod, met bijzondere aandacht voor de recreatieve zwemmers met 'Start tot Swim 1+2'.

4774- Van 19 tot 23 november werd in Izegem de 'Week van de Smaak' op een bijzondere wijze in beeld gebracht. In



Volksdansgroep "Die Boose" mocht 50 kaarsjes uitblazen

'Het Blauwhuis' liep een tentoonstelling van menukaarten uit het archief van drukkerij Strobbe.

4775- In het wakeborden werd David Vervenne Europees Kampioen, verleden jaar was hij al tweede. Michaël Callebert werd Belgisch kampioen bij de Pro Men en Alexander Viaene werd clubkampioen in het slalomskiën.

4776- Bij het Ceciliafeest van de Koninklijke Harmonie van de Congregatie werden enkele muzikanten gehuldigd, onder meer: Hendrik Maes (40 jaar spelend lid) en Frans Buyse en Luc Vanhaverbeke (50 jaar spelend lid).

4777- Op 24 november werd een nieuwe vleugel aan de gebouwen van het VTI ingezegend, in aanwezigheid van Mgr. Vangheluwe. Er is o.m. voorzien in een schoolrestaurant met 310 plaatsen.

4778- Op 1 december werd Philippe Sintobin ere-stadsontvanger. Gedurende 25 jaar was hij de trouwe en stipte beheerder van de stadskas.

4779- Op 2 december organiseerde Stad Izegem een ontmoeting met zijn nieuwe inwoners. Bij de 60 nieuwen was een groot aantal allochtonen maar ook een aantal mensen die, na jaren afwezigheid, naar hun vaderstad terugkeerden.

4780- Op 3 december organiseerde Itto Ryo in de sportzaal De Krekel het eerste Belgische kampioenschap Jodo (een Japanse krijgskunst).

4781- Na de provinciale titel behaalde de Koninklijke fanfare Vrede en Eendracht uit Kachtem op 3 december in Leuven de titel van nationaal kampioen in ere-afdeling.
Op hetzelfde VLAMO-tornooi in Leuven werden de Koninklijke Stadsfanfaren kampioen in superieure afdeling. Zij werden tevens aangesteld als VLAMO-ambassadeur.

4782- Op 8 december vierde IMKSORI – de inrichtende macht die het secundair onderwijs van de regio Izegem groepeert – dat zij 25 jaar geleden van start ging. Momenteel tellen hun scholen 2800 scholieren.

4783- Op 9 december vierde KAV-Heilige Familie haar veertigste verjaardag. Heel wat sympathisanten, o.m. uit overkoepelende besturen en uit andere afdelingen, vierden mee.

4784- Van 9 tot 16 december speelde Mandelgalm het stuk 'Op Weg naar Tar' van Fernando Arrabal, onder regie van Jim Dupont.

4785- '100 bijzondere Izegemnaren' werden te boek gesteld: mensen van toen en nu die op een of andere manier opgevallen hebben, zowel Patrick Sercu of Remiet'n Soepe of Zotte Merlowieze. De auteurs van het boek zijn: Paul Berlamont, Bart Blomme, Bertrand Nolf, Christiaan De Forche, Ivan Balliu en Guido Vandenbroucke. De foto's zijn van Maurice Terryn.

4786- Op 16 en 17 december ging de kerstmarkt-nieuwe-formule door op de Melkmarkt. Op zondag was er ook een concert op de reizende beiaard, bespeeld door Koen Cosaert.

4787- Het mag ook wel eens gezegd worden dat Izegem weer bijzonder sfeervol verlicht werd. De kerstverlichting van de vele markten en pleinen – o.m. de Melkmarkt met 40.000 lichtjes in de Vrijheidsboom, de Grote Markt – en veel centrumstraten mag tot voorbeeld strekken voor veel grote steden.

4788- Op 17 december vierden Marcel Cagnie en Raymonde Demeyere hun diamanten huwelijksjubileum. Marcel was destijds de laatste vakleraar schoenmaken aan het VTI, Raymonde was huishoudster. Zij wonen in de Zwingelaarstraat 7. Detail: beiden zijn geboren in Amerika en kwamen in 1933 naar onze regio terug.



Persvoorstelling "100 bijzondere Izegemnaren". Tussen de kerstvrouwen vooraan Bart Blomme, Dirk Verhellen en Paul Berlamont en achteraan Bertrand Nolf, Maurice Terryn en Christiaan De Forche

4789- Het koninklijk mannenkoor De Kerels huldigde Pieter Vandekerckhove en Gerard Hancke, die 50 jaar lid waren. Op zaterdag 23 december werkte het mee aan een kerstconcert in Roeselare.

4790- In drie Izegemse kerken ging ook dit jaar een kerstconcert door: in de Paterskerk door Die Boose, op 16 december; in de Sint-Tillokerk op 23 december, met het Sint-Gregoriuskoor en de Koninklijke Stadsfanfaren; en in de Heilige Familiekerk op 26 december, met het Heilige-Familiekoor en de zangeres Katrien Van Opstal met 'A Bleue Christmas'.

4791- Voor het derde jaar op rij hield de decanale jeugddienst een voedselinzameling in de Izegemse lagere scholen. Er werd 2000 kg voedsel opgehaald en aan 'De Stamper' overgemaakt.

4792- Op 30 december vierden Georges Pattyn en Ludwine Verbeke hun diamanten huwelijksjubileum. Georges is van Ingelmunster afkomstig en was camionchauffeur en gasfitter. Ludwine was schoenstikster. Zij wonen al 50 jaar in de Jozef Demeulemeesterstraat 3 in Emelgem.

STICHTINGSDATUM "PADVINDERS VAN SINT-JORIS IZEGEM"

Bart Blomme

De geschiedenis van de oudste Izegemse scoutsvereniging werd reeds in 1997 te boek gesteld[1].
De auteurs schreven toen: "*Over de officiële stichtingsdatum van de Izegemse scoutsgroep bestaat weinig of geen discussie. Zowat in alle bronnen vinden we de datum 22 februari 1922 terug. Het is moeilijk aan te nemen dat deze datum louter toevallig gekozen werd, vooral wanneer men weet dat Sir Robert Baden Powell[2] op 22 februari 1857 geboren werd.*"[3].
Maar daar slaan de auteurs de bal mis.
Luc Devlieghere uit de Melkmarktstraat kwam enkele jaren terug naar het documentatiecentrum van Ten Mandere en legde ons enkele exemplaren voor van de krant "De Middenstand"[4].

In de krant van 25 februari 1922 op p. 2 verscheen volgend bericht:

De Boy Scouts.

Het voorloopig komiteit tot inrichting der boy scouts is op Maandag 20 dezer laatstleden tot stand gekomen. Onder de aanwezigen werd een voorloopig bureel gekozen bestaande uit eenen voorzitter, ondervoorzitter, schrijver en schatbewaarder. Het heeft zich gelast met het opmaken der standregelen van den scouting.

Het voorloopig komiteit doet hiermede eenen welgemeenden oproep aan alle deftige jongens van stad en omliggende om de eerste vergadering te willen bijwonen op Woensdag eersten Maart aanstaande ten lokale De Middenstand. Daar zal gesproken worden over het doel en de strekking der nieuwe inrichting.

Namens het voorloopig komiteit.

Een week later, 4 maart 1922 p. 1, werd het verslag weergegeven van die vergadering:

BOY-SCOUTS

Verslag der vergadering van 1 Maart 1922 ten lokale " De Middenstand ".

Het voorloopig Komiteit had in den loop der week eenige uitnoodigingen gezonden aan de jeugd van Iseghem om deel te nemen aan de Algemeene Vergadering die plaats gehad heeft op Woensdag 1 Maart om 7 1/2 ure.

Deze oproep is wel beantwoord geweest en meer dan zestig deftige jongelingen waren er tegenwoordig.

Om 7 1/2 ure zeer stipt, opende de Heer Robert Gits de vergadering.

Hij zette in korte en welgeplaatste woorden uiteen : Het doel der Boy-Scouts, hunne werking en hunne houding.

Iedereen luisterde met aandacht en geestdrift en wij durven verhopen dat zijne woorden op goeden grond gevallen zijn.

De Heer Robert Gits liet daarna de besprekingen over aan het voorloopig Komiteit en verliet de vergadering.

Vervolgens werden de bijzonderste punten en standregelen door 't bovengemeld Komiteit besproken.

Eenige toehoorders vroegen dan ook nadere inlichtingen welke hun dadelijk gegeven wierden.

Het Komiteit besloot de bijzonderste punten te doen drukken, en aan ieder ingeschrevene te doen geworden.

Het besloot ook dat, om deel te maken van de Baden Powell Belgian Boy-Scouts, men de schriftelijke toelating moest hebben zijner ouders. Daartoe zal men de noodige formulen ontvangen welke men dan kan terug zenden, geteekend, naar het « Scouting - lokaal « Middenstand » Groote Markt, Iseghem, of wel afgeven aan een der leden van het voorloopig bestuur.

Tot onze groote voldoening hebben wij dan ook bestatigd dat er ouders waren die hunne zonen vergezelden tot in die vergadering. Dit verzekert ons op voorhand eenen goeden uitslag.

Het Voorloopig Komiteit :

J. Baes, C. Beernaert, L. Bourez, J. Deldycke, A. Driesens, C. Sintobin, A. Strobbe, A. Uyttenhove,

Het voorlopig comité bestond dus uit:
Jules Baes (° Izegem, 24/09/1904)
Gustaf (en niet C.) Beernaert (° Meulebeke, 22/12/1873) vader van Eugène[5]
Louis Bourez, (° Izegem, 13/10/1903)
Joseph Deldycke (° Izegem, 16/07/1892) vader van Florent
Alfred Driesens (° Izegem, 25/01/1906)
Cesar Sintobin (° Izegem, 28/01/1878) vader van Edmond
André Strobbe (° Izegem, 14/09/1902)
Antoon Uyttenhove (° Izegem, 28/02/1902)

De eerste vier leiders, in scoutsmiddens spreekt men van stichters, waren Edmond Sintobin, Florent Deldycke, Eugène Beernaert en Louis Bourez. De eerste scoutsmaster werd Eugène Beernaert.
Uit dit alles blijkt dat we de stichting moeten situeren op 1 maart en niet op 22 februari 1922 en dat er meer dan die vier personen bij kwamen kijken bij de stichting.



Een kerstfeestje ten huize van Louis Bourez in de beginjaren (verz. Bart Blomme)

[1]Chris VERBEKE en Geert SPILLEBEEN, **Spoortekens. Jubileumboek 75 jaar scouts. Izegem**, Sint-Jorisgilde, 1997, 129 p.
[2]Lord Robert Baden-Powell stichtte in 1907 de scouts. Hij overleed op 8 januari 1941.
[3]Chris VERBEKE, o.c., p. 13.
[4]"*De Middenstand*" werd uitgegeven door Abdon De Poorter en verscheen voor het eerst in 1920. Zie Jean-Marie LERMYTE (red.), **150 jaar drukkers in Izegem**, Ten Mandere, speciaal nr. 90, 31/2, 1991, p. 65-67.
[5]Volgens de bevolkingsregisters 1920-1930.

VOORBIJE ACTIVITEITEN

Freddy Seynaeve
secretaris van Ten Mandere

De Heemkundige Kring TEN MANDERE ging met zijn werking en tijdschrift in 2006 zijn zesenveertigste levensjaar in. Vier maanden na de stichting in 1960 verscheen het eerste TM-tijdschrift, gestencild, op grauw papier, 41 bladzijden tekst, en al meteen met één speciale bladzijde recto verso met vier foto's. Geweldig wat toen gebeurde.

"Al treedt een heemkundige kring uit zijn aard minder naar buiten, omdat zijn taak hoofdzakelijk bestaat in het verzamelen en bewaren van het heemkundig patrimonium en studie van eigen stad en streek in al hun aspecten,toch willen wij het derde facet van onze doelstelling niet uit het oog verliezen: het verspreiden van heemkundige kennis." (citaat uit TM-nr1, september 1960,blz.1)

Tot op vandaag worden deze doelstellingen respectvol gevolgd, samen met de nog steeds actieve bestuursleden van het allereerste uur: Antoon Vandromme enAndré Demeurisse en tot voor kort ook Robert Leroy.
Naar de toekomst toe proberen we een ietwat uit het oog verloren doelstelling te realiseren, met name: de betrokkenheid van onze leden bij onze werking optimaliseren.
We stellen immers vast dat ons ledenaantal de laatste jaren enigszins stagneert. En daar willen we wat aan doen.

Uiteraard ligt een steeds weerkerende klemtoon op ons tijdschrift. En 2006 was opnieuw een verrassend jaar in menig opzicht.
Het eerste nummer (TM-134) was een traditioneel nummer met onder andere een relaas van 40 jaar Stedelijke Gezinsraad en een jaaroverzicht in "Actueeltjes 2005". Met de nummers 135 en 136 publiceerden we twee themanummers, naar vorm en inhoud zeker speciaal te noemen. Kurt Himpe gaf in nummer 135 een overzicht met ruim fotoaanbod van honderd jaar technisch onderwijs in onze stede. Het nummer 136 was duidelijk om meerdere redenen een "special". De Koninklijke Stadsfanfaren vierden in 2006 hun tweehonderdste verjaardag en zijn een van de oudste verenigingen van het land. Aan hun geschiedenis werden tot op heden maar enkele losse, korte artikels besteed. Met Jean-Marie Lermyte werd het anders: hij schreef een merkwaardig historisch overzicht van de vereniging.

En ook naar onze abonnees toe was dit nummer een extraatje van jewelste. Daar waar we elk nummer afdrukken op standaard 56 bladzijden, werd dit derde nummer er "eentje" op 160 bladzijden, en dat zonder meeruitgave voor onze abonnees! Dit kon uiteraard slechts gebeuren mede dank zij de inspanning van de feestvierende vereniging.



Onze nieuwe secretaris Freddy Seynaeve

Om de drie jaar worden bestuursverkiezingen gehouden voor een helft van het bestuur. De eerste helft werd gekozen of herkozen op 21 juni 2003. Eind 2006 was een tweede helft van het bestuur aan het einde van zijn mandaat van zes jaar gekomen. Van de volgende bestuursleden zat de periode van zes jaar erop: voorzitter Jean-Marie Lermyte, secretaris Robert Leroy, penningmeester André Mistiaen, archivaris André Demeurisse, Freddy Seynaeve, Raf Vandenberghe, Kurt Himpe die het mandaat van de overleden Antoine Mallisse verderzet en Jacques Viaene die het mandaat van de ontslagnemende Hendrik Willaert verderzet. Deze uittredende bestuursleden stelden zich opnieuw verkiesbaar met uitzondering van Robert Leroy, die na 46 jaar trouwe dienst ontslag nam. Er kwamen drie nieuwe kandidaturen op de kiezerslijst: Hilde Colpaert, Christiaan De Forche en Philippe Sintobin. Er moest dus één nieuw bestuurslid gevonden worden.
Op 23 december vond de verkiezing plaats. Er kwamen 28 leden hun stem uitbrengen.

Alle uittredende bestuursleden werden opnieuw verkozen. De vervanging van het ontslagnemend bestuurslid was na de verkiezing nog niet meteen duidelijk. Na het afhaken van de eerste twee kandidaten werd Christiaan De Forche opgenomen in de bestuursploeg.



Het documentatiecentrum van Ten Mandere op de vierde verdieping van het stadhuis is elke eerste en derde zaterdag van de maand open van 9.30 u. tot 11.30 u.



André Bourgeois kon op heel wat belangstelling rekenen bij zijn uitleg over Izegem in 1956

In aansluiting op de verkiezingsresultaten werd beslist dat Freddy Seynaeve de open gekomen plaats van secretaris inneemt en dit dus ter vervanging van ontslagnemend stichtend lid, Robert Leroy, die ere-secretaris werd.

Een ander belangrijk punt was dat het Ten Mandere-archief medio 2006 een andere locatie moest betrekken. Wegens geplande verbouwingswerken aan het stadhuis moest het bestuur zijn archief vanuit het lokaal naast de oude ontvangerij verhuizen naar een nieuwe ruimte. Het stadsbestuur bood ons een ruim lokaal aan in het nieuwe gedeelte van het stadhuis, waarvoor wij het dankbaar zijn. Zo konden we onze intrek nemen op de vierde verdieping van het nieuwe stadhuisgedeelte.

En dit wordt stilaan een gezellige traditie. Tijdens de overgang van het jaar, van 15 december tot 15 januari, houdt het bestuur een tentoonstelling met zicht op gebeurtenissen op onze stede van 50 jaar terug. Onder de titel "Het gebeurde in Izegem in 1956" realiseerde projectleider André Bourgeois, geruggensteund door enkele TM-bestuursleden, voor het derde opeenvolgende jaar in de Erasmuszaal van de Stedelijke Openbare Bibliotheek de tentoonstelling.
De tentoonstelling werd officieel geopend op maandag 18 december. André Bourgeois gaf een zeer gewaardeerde inleiding en toelichting. Vanuit het Schepencollege en Gemeenteraad was Mevrouw Gerda Mylle (toen nog eerste schepen, alvorens enkele dagen later de burgemeestersjerp te omgorden) er. Vanuit de Stedelijke Infodienst mochten we Christiaan De Forche en Erik Vantomme verwelkomen. Ook Deken Herman Lecluyse was een gewaardeerde aanwezige, samen met bibliothecaris Nicolas Cappelle. In het kader van deze tentoonstelling en gezien onze doelstelling om onze leden nader te betrekken in onze vereniging, hield het TM-bestuur een nieuwjaarsreceptie naar al zijn leden toe op woensdag 10 januari 2007. We mochten hierop zevenenveertig mensen verwel-komen. André Bourgeois ondervond bijzonder veel gehoor en interesse bij de aanwezigen.
Het TM-bestuur heeft een goed gevoel bij het nader bij de werking betrekken van zijn leden. Wij proberen in die richting verder te werken, maar hopen op nog wat meer respons.

OP DE IZEGEMSE BOEKENPLANK

Bart Blomme

De Zaeytijd, Dries, **Het ontstaan van de Volksunie in Izegem (1958-1976): resultaat van 50 jaar Vlaams-nationalisme?**, Leuven 2006, 133 p. Niet verkrijgbaar in de handel.
Met deze studie behaalde student D. De Zaeytijd (Sint-Eloois-Winkel) de graad van licentiaat in de geschiedenis (promotor Prof. L. Vos). In zes hoofdstukken plaats de auteur de plaatselijke afdeling van de Volksunie in de schijnwerpers. In het kort pent hij de Vlaamse Beweging vóór Wereldoorlog I neer, een noodzakelijk gegeven om de Vlaamse wortels van deze politieke partij te situeren. Het hoofdstuk over de Tweede Wereldoorlog, repressie en naoorlogse politiek kan nog verder uitgediept worden, maar het accent komt natuurlijk te liggen op hetgeen er zich afspeelt na deze periode. In die beginperiode vinden we o.a. de Izegemnaar Jules Declercq terug, maar die zou geen grote rol meer spelen. Op 15 januari 1955 vond de eerste arrondissementele vergadering plaats in Roeselare. Victor Bouckaert zou de eerste voorziter worden. Een Izegemse inbreng mogen we pas verwachten vanaf 1958. Eugène Wydooghe, Jef Samyn, Lucien Stockman en Richard Velghe mogen we dan ook terecht als de pioniers beschouwen. Na 1965 volgde de doorbraak en hierin speelde de Roeselaarse propagandist Mik Babylon een overduidelijke rol. De plaatselijke Volksunieafdeling kende een gestadige groei wat in 1976 resulteerde in vier zetels in de gemeenteraad.
Het werk brengt een boeiende kijk op het naoorlogse politieke leven in Izegem. Het werd voor de andere partijen duidelijk dat men in Izegem ook met een Vlaams-nationale partij rekening moest houden.

Lermyte, Jean-Marie, **Boeren in landelijk Izegem, Emelgem en Kachtem**, Groeninghe Kortrijk, 2006, 479 p. 36 €
Eindelijk het sluitstuk van zijn triologie over de Christelijke Volkspartij in Izegem. Na het verschijnen van zijn boek over de Izegemse Middenstand was het duidelijk dat er nog iets ontbrak. Deze leemte is nu opgevuld. Zijn werk start met een evolutie over de landbouw in Groot-Izegem. De lezer krijgt dus eerst een aantal tabellen te verwerken. De auteur start het landelijk verenigingsleven op het eind van de 19de eeuw. De Boerengilde wordt Landelijke Gilde, de Boerinnengilde

KVLV. Daarnaast heeft hij aandacht voor de senioren en de jeugdbeweging. Samenwerkingsverbanden worden slechts opgestart in de jaren '60.
Na de reeksen proosten, voorzitters, dekens, voorzitsters, secretarissen en bestuursleden komt, hoe kan het ook anders, het socio-economisch aspect. Dit vinden we terug in o.a. tal van beroepsverenigingen, beroepsvormingen en syndicale acties. Maar de Izegemse boer kan ook feesten: Sint-Elooisfeesten, reisjes, hoevefeesten, sinterklaasacties enz...
De auteur vond het de moeite waard om een volledig hoofdstuk te wijden aan de boerenjeugd. Gaandeweg groeit de BJB, om vanaf de jaren 1965 te veranderen van naam naar KLJ. In dit aspect krijgt het Jeugdhuis Ruytershove vanzelfsprekend een aparte plaats. En dit brengt ons bij de typische landelijke sport: de paardensport. Maar het boek legt ook de klemtoon op de onderlinge band die we terugvinden in gezamelijke aan- en verkoopvennootschappen, de gezamelijke verzekeringen en de spaarbank. Tenslotte wordt "de boer in de politiek" uit de doeken gedaan en zoals we al meermaals mochten vaststellen, kan de auteur ook hier de juiste analyses maken. Dit boek zou er echter nooit gekomen zijn zonder Jos Claeys. De auteur kon letterlijk grasduinen in diens rijkgevuld archief, aangevuld met tal van interviews en veel Emelgems archief. Vandaar dit prachtig resultaat.
Waarop wacht de auteur om de volgende politieke partij 'aan te pakken'?

Berlamont, Paul, Blomme, Bart, Balliu, Ivan, Nolf, Bertrand, De Forche, Christiaan, Vandenbroucke, Guido, **100 Bijzondere Izegemnaren**, eigen beheer, 2006, 111 p. 25 €
Of hoe een idee tussen "pot en pint" op de hoek van een cafétoog kan uitgroeien tot een boek.
Initiatiefnemer Paul Berlamont, geruggesteund door Jean-Marie Vanfleteren van "fifty-fifty" kon een aantal mensen overhalen om een werk te maken, niet met een historische inhoud, maar een werk waarin naast de Izegemse "Groten" ook de "typische" Izegemnaar aan bod kwam. Die Izegemnaren, waarover men nu nog altijd spreekt. Uit een 350-tal namen werd een selectie opgemaakt. Er mochten slechts 100 personen in dit boekje voorkomen. Dit was wellicht voor de auteurs de moeilijkste opgave. Wie kon opgenomen worden, wie niet? Uiteindelijk werd het inderdaad een mix van personaliteiten. Naast (gewezen) ministers en andere politici kwamen ook heel wat volksmensen aan bod. Of zeggen de namen "Venneke", "Remiten Soepe", "taxi Wilfried" u niks ?
Bij iedere persoon werd er een korte biografie genoteerd, wellicht onvolledig, want een mensenleven kan men niet op één blad neerschrijven. Hun CV werd telkens geïllustreerd met een foto.
Dit werk is inderdaad eens iets helemaal anders. En dit moet kunnen. Heemkunde en vooral volkskunde stelt ook de gewone mens centraal in zijn dagelijks doen en laten. Vandaar wellicht de ietswat verrassende 100ste bijzondere Izegemnaar in dit werk.

Devos, Geert, **ontmoeten *ONT*-moeten**, eigen beheer, 2006, 48 blz., 15 €
Deze monografie van de Izegemse kunstenaar Geert Devos, oud-leraar aan de tekenacademie en het college, toont aan de hand van tal van kleurfoto's een overzicht van recenter werk waarin de mens centraal staat. In zijn schilderijen en mixed media registreert hij de menselijke vervreemding en angst voor communicatie waarbij ontmoetingen soms verkild worden tot *ONT*-moetingen. Met een sober kleurenpalet zet hij de figuren in beeld, niet zoals ze er toevallig uitzien, maar vereenvoudigd om ze meer schilderij dan mens te laten worden.
In de inleiding van de monografie omschrijft de schilder in vier talen wat de begrippen "schilderen", "mensen" en "tijd" in zijn werk betekenen.
Het boek wordt aangevuld met een summier curriculum vitae. Enkele citaten over kunst en de schilder ronden het werk af.

HEILIG-HARTSCHOOL VOOR JONGENS

Bart Blomme

Het stadsbestuur van Izegem kocht de school en plant er een aantal sociale woningen.
Wij zochten enkele foto's bijeen. De school startte in 1914, als tegenhanger van de Heilig-Hartschool voor meisjes, rechtover de Paterskerk. In 1975 fuseerden ze en kwam er één directie.
Bij het wegnemen van een bord vond men een nagebootst bord, aangebracht met bordverf op de muur. Daarop stond onderstaande nieuwjaarsbrief uit eind 1940.

Lieve Peter. (Meter)

Het is voor mij een aangename duurbare plicht, U , op dezen schoonen dag mijne blijken van genegenheid en van kinderlijke liefde uit te drukken.

Een zalig nieuwjaar, Lieve Peter, is de vurige wensch die uit mijn kinderhartjen opwelt. Mocht het begonnen jaar, niettegenstaande deze moeilijke tijdsomstandigheden, voor U, vol zijn van voorspoed en zegen in uw ondernemingen en van een bloeidende gezondheid. 't Is het geen ik met aandrang vraag, aan Dezen, die over ons lot beschikt.

Ik van mijn kant zal mijn best doen, om U te behagen, door een goed gedrag vlot en werkzaamheid op school, gehoorzaamheid en onderdanigheid thuis en mijn kinderlijke erkentelijkheid

Aanvaard, Lieve Peter, de verzekering van mijn dankbare gevoelens en mijn innige verkleefdheid.

Uw toegenegen doopkind
X X

Izegem, den 1[en] januari, 1941.



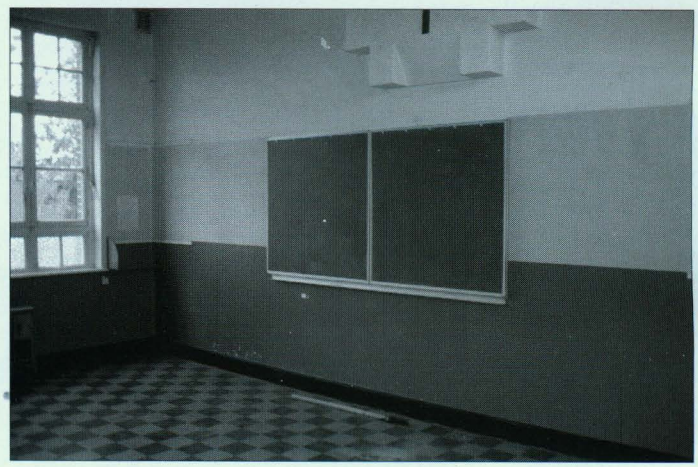

ereleden (vervolg)

STROBBE-VANLAUWE, Johan, St.-Jorisstraat 37
TAEYMANS, Wilfried, Pieter Baesstraat 11
TERRYN-DECLERCQ, Rik, Melkmarkt 2 bus 13
THIBAU, Eric, Rozenlaan 75
VAN DER HAEGEN, Filip, Dam 38
VAN WALLEGHEM, Dirk, Slagmeersenstraat 41
VANACKER, Robert, Steenovenstraat 10
VANACKERE, Herwig, Prinsdomlaan 39
VANDE WALLE, Jos, Rozenlaan 70
VANDEN BOGAERDE, Philippe, Kokelarestraat 81
VANDENBUSSCHE, Lieve, Nieuwstraat 9
VANDEPUTTE, Didier, Nederweg 14/7
VANDEPUTTE, Genoveva, Gentsestraat 84
VANDERHEEREN-ANSEEUW, Lucien, Zevekotestraat 15
VANDERHELST-DEPREZ, Guido, Prinsdomlaan 30
VANDOMMELE, Koenraad, Voetbalstraat 8
VANDOMMELE, Kris, Mgr. Bouckaertstraat 1
VANDROMME, Philippe, Smallestraat 4
VANFLETEREN, Jean-Paul, Kachtemsestraat 45
VANHAEZEBROUCK, Robrecht, Emiel Neirynckstraat 10
VANHAVERBEKE Houthandel, Ambachtenstraat 22
VANLERBERGHE, José, Hogestraat 41
VANLERBERGHE, Myriam, Blekerijstraat 3
VANNESTE, André, Emelgemseplein 3
VELGHE, Joris, Kortrijksestraat 42
VERBEKE, Chris, Kruisstraat 18
VERBEKE, Jan, Abelestraat 36
VERDUYN, Gaby, Wallemotestraat 65
VERHAEGHE, Frits, Wijngaardstraat 11/1
VERHAEGHE-VANDERHEERE, Luc, Oekensestraat 29
VERHELST, Gez., Hogestraat 14
VERLEDENS, Willy, Peter Benoitstraat 41
VERMEERSCH, Geert, Kachtemsestraat 61
VERSTRAETE, Jacques, Guido Gezellestraat 9
WILLEM, Francky, Katteboomstraat 9
WYBO, Monique, Kokelarestraat 107
WYLEIN, Freddy, Elf-Julistraat 11
EE. ZUSTERS VAN MARIA Gentsestraat 31
EE. ZUSTERS VAN LIEFDE Roeselaarsestraat 47

Buiten Izegem:

ALLEWAERT, Maria, Rijselsestraat 38 bus 42 8500 KORTRIJK
DECLERCQ, Drugo, Heulsestraat 24 8500 KORTRIJK
DECOCK, Albert, Koebroeksdreef 11 8020 OOSTKAMP
DECOENE, Jozef, Blekerijstraat 8 8800 ROESELARE
DEFAUW-VERHOESTRAETE, Leon, Zwinlaan 7 app 13 8300 KNOKKE-HEIST
DEPOORTER-DECOOPMAN, Frans, Van Weelystraat 15 2678 AV DE LIER - NEDERLAND
DURANT, Gerard, Arsenaalstraat 37 8000 BRUGGE
HASPESLAGH, Stefaan, Brandstraat 104 9830 SINT-MARTENS-LATEM
de RADIGUES, Jean, VZW de Pélichy, Onze-Lieve-Vrouwstraat 68 1200 BRUSSEL
LANDUYT, Peter, Izegemsestraat 201 8770 INGELMUNSTER
MAES, Willy, Dwarsstraat 33 8531 BAVIKHOVE
MEYFROIDT, Armand, Vlasschaardstraat 12 8770 INGELMUNSTER
MISSIAEN, Jan, Lysbrugstraat 37 8770 INGELMUNSTER
PARMENTIER, Gerard, Arch.Vanhoornelaan 89 8560 WEVELGEM-MOORSELE
PRIEM, Jacques, Amede Brackestraat 10/ 2 1950 KRAAINEM
STRYNCKX - VAN HASSEL, Jan, Rotsstraat 60 9240 ZELE
VANANTWERPEN, Lucien, Korenstraat 19 9800 DEINZE
VANDAMME, Annemie, Wildonkensraat 4 9800 DEINZE
VANDEWALLE, Roger, Ingelmunstersestraat 13 8860 LENDELEDE
VANNESTE, Guido, Tarwestraat 10 8770 INGELMUNSTER
VERLEDEN, Evie, Izegemstraat 347 8501 HEULE-KORTRIJK
VERMANDERE-DEPUTTER, Geert, Beemd 6 1654 HUIZINGEN-BEERSEL

DRUKKERIJ JAN BOGAERT
8870 IZEGEM - (051) 30.26.59

drukkerij jan bogaert

extra verzorgd drukwerk
in één of meerdere kleuren
voor bedrijf / vereniging / familie

onze-lieve-vrouwestraat 20 • b-8870 izegem
tel. 051 30 26 59
fax 051 31 44 20
e-mail: bogaert.jan@skynet.be

KBC

Bank & Verzekering

vanhaverbeke houthandel

Alles voor de woningbouw

- Tuinhout, carports, speeltuigen
- Ruim assortiment aan laminaat, parket, plafond- en wandbekleding

HOUTHANDEL VANHAVERBEKE NV
Ambachtenstraat 22, 8870 Izegem
Tel. 051 30 02 27 - Fax 051 31 50 45
e-mail: offerte@hout-vanhaverbeke.be



HEEMKUNDIGE KRING
TEN MANDERE
IZEGEM

Provincie
West-Vlaanderen
Door mensen gedreven

Vooraan is de globale kaart van de 'Prochie ende Prinsdomme van Iseghem afgedrukt. Ze werd in 1746 opgemaakt door landmeter François De Bal uit Harelbeke en hangt in de gemeenteraadszaal van Izegem. Het is de oudste, meest volledige kaart van onze stad.

Aangesloten bij Heemkunde West-Vlaanderen

STROBBE Fotografie: Kari Decock-Izegem